

বিশুদ্ধ সারস্বত

শ্রীচৈতন্য-পঞ্জিকা

শ্রীগৌরানন্দ — ৫৩৬

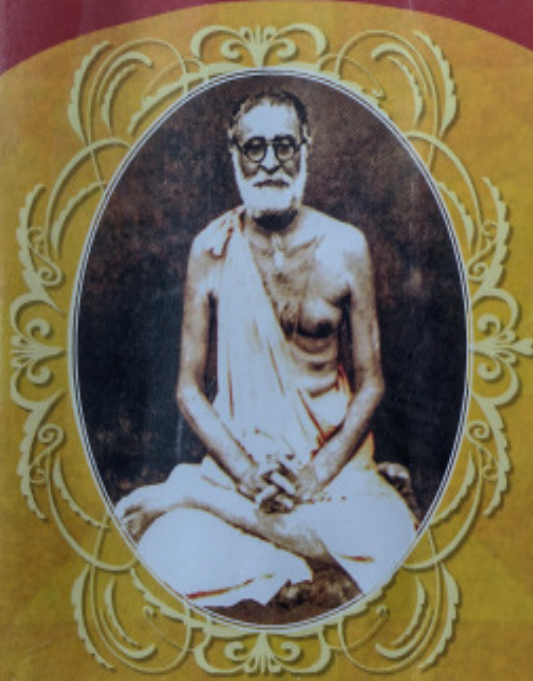

শ্রীচৈতন্য-পঞ্জিকা প্রভৃতির আদি-প্রবর্তক
পরমহংস কুল-চূড়ামণি জগদগুরু ও বিষ্ণুপাদ

১০৮ শ্রীমন্ত্ৰিসিদ্ধান্ত সরস্বতী গোস্বামী ঠাকুর প্রভুপাদ

শ্রীগৌড়ীয় বেদান্ত সমিতি (রেজিঃ)

শ্রীধাম নবদ্বীপ (নদীয়া) পশ্চিমবঙ্গ ।

বিশুদ্ধ সারস্বত
শ্রীচৈতন্য-পঞ্জিকা

(শ্রীমায়াপুর- পঞ্জিকা)

শ্রীগৌরাক্দ—৫৩৬

(১৪২৮—১৪২৯ বঙ্গাব্দ)

(২০২২—২০২৩ খৃষ্টাব্দ)

বিজ্ঞপ্তি

জগদগুরু প্রভুপাদ শ্রীশ্রীল ভক্তিসিদ্ধান্ত সরস্বতী গোস্বামী মহারাজের দ্বারা অনুসৃত ও স্বীকৃত প্রাচীন গণনা-পদ্ধতি ‘সূর্য্যসিদ্ধান্ত’ অনুসরণ করিয়াই এই পঞ্জিকায় যাবতীয় ব্রতদিবস নির্ণীত হইয়া থাকে। সুতরাং আধুনিক ‘দৃক্ সিদ্ধান্ত’-পর পঞ্জিকাগুলি হইতে কোন কোন স্থলে ব্রতদিবস-সম্বন্ধে ভিন্নতা থাকিতে পারে। পুনরায়, স্মার্তমতানুসারে কৃত গণনা হইতেও ভিন্নতা থাকা সম্ভব। অতএব, সে-সে-স্থলে গ্রাহক-গণকে বিচলিত না হইতে অনুরোধ।

পুনশ্চ, ভারতের পূর্বাঞ্চল ও পশ্চিমাঞ্চলে সূর্য্যোদয়ের সময়ের ব্যবধানাধিক্য-হেতু শাস্ত্রবিচার-অনুসারেই কোন কোন একাদশী-ব্রতের ক্ষেত্রে ব্রতদিবসের পার্থক্য ঘটিয়া থাকে; তাহা এই পঞ্জিকায় যথারূপ প্রদর্শিত হইয়া আসিতেছে। যে-সকল পঞ্জিকায় তাহা প্রদর্শিত হয় না, সে-সকল হইতে ব্রতদিবস-সম্বন্ধে ভিন্নতা দর্শনে গ্রাহকগণ বিচলিত না হউন, এই নিবেদন।

—প্রকাশক

[পঞ্জিকা-বিষয়ে কিছু জানিতে চাহিলে
৮৯১৮৩৭৮৪৮৮-নম্বরে যোগাযোগ বাঞ্ছনীয়।]

(৩)

শ্রীশ্রীগুরুগৌরাঙ্গো জয়তঃ

বিশুদ্ধ সারস্বত

শ্রীচৈতন্য-পঞ্জিকা

(শ্রীমায়াপুর-পঞ্জিকা)

শ্রীগৌরান্দ—৫৩৬

(১৪২৮—১৪২৯ বঙ্গাব্দ) (২০২২—২০২৩ খৃষ্টাব্দ)

ব্রহ্ম-মধব-গৌড়ীয়-সম্প্রদায়-সংরক্ষকবর জগদগুরু

শ্রীশ্রীল ভক্তিসিদ্ধান্ত সরস্বতী গোস্বামী প্রভুপাদের

নিত্যশুদ্ধ-ধারাবস্থিত শ্রীকৃষ্ণচৈতন্যান্য দশমাধস্তনবর
ওঁ বিষ্ণুপাদ অষ্টোত্তরশতশ্রী

শ্রীমদ্ভক্তিপ্রজ্ঞান কেশব গোস্বামী মহারাজানুগৃহীত

ত্রিদণ্ডিপাদ

শ্রীমদ্ভক্তিবদান্ত পরমহংস মহারাজ

কর্তৃক সম্পাদিত।

—ঃ সংস্করণ ঃ—

৭০তম সংখ্যা, ৫৩৬ শ্রীগৌরান্দ

শ্রীগৌর-পূর্ণিমা, ১৪২৮ বঙ্গাব্দ;

ইং ১৮ মার্চ, ২০২২

(৪)

শ্রীগৌড়ীয় বেদান্ত বুক ট্রাস্ট-এর পক্ষে
ত্রিদণ্ডিস্বামী শ্রীমুক্তিবাদান্ত পরমহংস মহারাজ-কর্তৃক
শ্রীদেবানন্দ গৌড়ীয় মঠ, নবদ্বীপ (নদীয়া) হইতে প্রকাশিত।

শ্রীগৌড়ীয় বেদান্ত সমিতি হইতে প্রকাশিত
গ্রন্থাবলীর প্রাপ্তিস্থান :-

- ১। শ্রীদেবানন্দ গৌড়ীয় মঠ, নবদ্বীপ (নদীয়া) পঃ বঃ।
- ২। শ্রীবিনোদবিহারী গৌড়ীয় মঠ, ২৮ হালদার বাগান লেন, কলিকাতা-৪।
- ৩। শ্রীকেশবজী গৌড়ীয় মঠ, পোঃ ও জেলা মথুরা (উঃ প্রঃ)।
- ৪। শ্রীকেশব গোস্বামী গৌড়ীয় মঠ, শক্তিগড় পোঃ শিলিগুড়ি (জলপাইগুড়ি)।
- ৫। শ্রীশ্যামসুন্দর গৌড়ীয় মঠ, মিলনপল্লী, পোঃ শিলিগুড়ি (দাজ্জিলিং)।
- ৬। শ্রীনীলাচল গৌড়ীয় মঠ, স্বর্গদ্বার, পোঃ পুরী (উড়িয়া)।
- ৭। শ্রীবাসুদেব গৌড়ীয় মঠ, পোঃ বাসুগাঁও (কোকরাঝাড়) আসাম।
- ৮। শ্রীগোলোকগঞ্জ গৌড়ীয় মঠ, পোঃ গোলোকগঞ্জ, জেলা ধুবড়ী (আসাম)।
- ৯। শ্রীমেঘালয় গৌড়ীয় মঠ, পোঃ তুরা, ওয়েস্ট গারো হিলস্ (মেঘালয়)।
- ১০। শ্রীকৃতিরত্ন গৌড়ীয় মঠ, শ্রীচৈতন্য এভিনিউ, দুর্গাপুর-৫ (বর্ধমান)।
- ১১। শ্রীনিমাইতীর্থ গৌড়ীয় মঠ, ১/১ নিমাই তীর্থ রোড, পোঃ বৈদ্যবাটা (হুগলী)।
- ১২। শ্রীগৌর-নিত্যানন্দ গৌড়ীয় মঠ, রংপুর, শিলচর-৯, (কাছাড়) আসাম।

মুদ্রণে—
গিরি প্রিন্টিং সার্ভিস
কলকাতা-৯

(৫)

শ্রীচৈতন্য-পঞ্জিকার পুনঃ প্রবর্তক
নিত্যলীলাপ্রবিন্দু ও বিষ্ণুপাদ ১০৮শ্রী

শ্রীমন্ত্তিক্তিপ্রত্ত্বান কেশব গোস্বামী-লিখিত ভূমিকা

শ্রীচৈতন্য-পঞ্জিকার আদর্শ

★ ★ এই ‘শ্রীচৈতন্য-পঞ্জিকা’ বিশুদ্ধ সারস্বত-ধারায় সঙ্কলিত হইয়াছে ও হইবে। পরমহংসকুলচূড়ামণি জগদগুরু ও বিষ্ণুপাদ শ্রীশ্রীল ভক্তিসিদ্ধান্ত সরস্বতী গোস্বামী ঠাকুর শ্রীচৈতন্য-পঞ্জিকার আদি প্রবর্তক। ইহাতে শ্রীল ভক্তিবিনোদ-ধারাই সর্বতোভাবে সংরক্ষিত হইয়াছে। তাঁহারই প্রবর্তিত ধারার নাম ‘সারস্বত-ধারা’। এই ধারা বিশুদ্ধ না হইলে অশুদ্ধ ধারা-প্রবাহে তীর্থসমূহ অতীর্থ হইয়া পড়ে। বিশুদ্ধ বৈদিকধারা অশুদ্ধ বৌদ্ধ-চিন্তাস্রোতে মলিনতা প্রাপ্ত হয়। বৈদিক মন্ত্র-সমূহের পুনঃ-প্রবর্তনকারীর বিশুদ্ধ-ধারা অশুদ্ধ হওয়ায় বিশ্বকে মায়াবাদ-মহাবাক্যের দ্বারা আচ্ছাদিত করিয়াছে। তজ্জন্য বিশুদ্ধ আন্মায়-সংরক্ষণ করাই বৈদান্তিক আচার্য্যবর্গের একমাত্র করণীয়। ইহারই নাম গুরুসেবা।

শ্রীভক্তিবিনোদ-ধারা সারস্বত-ধারায় পূর্ণরূপে প্রবাহিত। জগদগুরু শ্রীল সরস্বতী প্রভুপাদ বৈষ্ণবগণের পক্ষে যে দিন-পঞ্জিকার ধারা লিপিবদ্ধ করিয়াছেন, সেই ধারাই আমাদের ‘বিশুদ্ধ সারস্বত শ্রীচৈতন্য-পঞ্জিকা’র আদর্শ। এই পঞ্জিকা শ্রীকৃষ্ণচৈতন্য-দেবের একান্ত অনুগত রূপানুগ-বিশুদ্ধ সিদ্ধান্তের আচার-প্রচারক বলিয়া আমরা সংক্ষেপতঃ ইহাকে ‘শ্রীচৈতন্য-পঞ্জিকা’ বলিয়া উল্লেখ করিব। শ্রীচৈতন্য-পঞ্জিকারই নামান্তর ‘শ্রীমায়াপুর-পঞ্জিকা’, যেহেতু শ্রীমায়াপুরই শ্রীচৈতন্যদেবের আবির্ভাব-ক্ষেত্র। গুরু-ভোগী ও গুরু-ত্যাগী সম্প্রদায়ের মধ্যে বিনোদ-বাণী-ধারা রুদ্ধ। তজ্জন্য বিশুদ্ধ বৈষ্ণবগণের সেবা-সহায়তাকল্পে বহু যত্নের সহিত এই পঞ্জিকা অভিনব আকারে প্রকাশিত হইল।

পূর্বেই বলা হইয়াছে—শ্রীল প্রভুপাদের বিচার-ধারা লইয়াই এই পঞ্জিকা সঙ্কলিত হইয়াছে। এক্ষণে সেই বিচারধারা কিরূপ, তৎসম্বন্ধে দুই-একটা কথা বলা আবশ্যিক। আমরা নিজস্ব কোন কথা না বলিয়াই এই প্রসঙ্গে জগদগুরু ও বিষ্ণুপাদ শ্রীশ্রীল ভক্তিসিদ্ধান্ত সরস্বতী গোস্বামী প্রভুপাদের ‘শ্রীচৈতন্য-পঞ্জিকা’ সম্বন্ধে একটা মৌলিক প্রবন্ধ নিম্নে উদ্ধার করিলাম। ইহা হইতে সমুদয় বিচারধারা ও সংজ্ঞাদি অবগত হওয়া যাইবে। দুঃখের বিষয়, শ্রীল ঠাকুর ভক্তিবিনোদের অনুগত বলিয়া পরিচয় দিয়া

(৬)

কতকগুলি প্রাকৃত সহজিয়া ঠাকুরের নির্দেশমত প্রকাশিত শ্রীচৈতন্য-পঞ্জিকার বিচারধারা গ্রহণের অযোগ্য হইয়া স্মার্ত-পথানুসরণ করিতেছে। ইহাই সহজিয়াদের নরক গমনের প্রশস্ত সরণি।

শ্রীশ্রীল প্রভুপাদের প্রবন্ধ

“যাঁহারা হরিভজন করেন, তাঁহাদের কৃষ্ণতর ভিন্ন ভিন্ন সংজ্ঞাদ্বারা কৃষ্ণসংসার নিব্বাহ করিতে হয় না। কৃষ্ণের বিভিন্ন নামাবলী পরিত্যাগ করিয়া কৃষ্ণতর শব্দদ্বারা বৃথা বাক্যব্যয় করিয়া যে-সকল সংজ্ঞা জগতে প্রচলিত আছে, উহা কখনই বিষ্ণুভক্তের যোগ্য নহে। সাধারণ মানব ও বিষ্ণুভক্তে পার্থক্য এই যে, সাধারণ মানব বিষ্ণু ব্যতীত মায়ার সেবা করেন, আর বিষ্ণুভক্ত কৃষ্ণার্থে অখিল-চেষ্টাবিশিষ্ট। একজন ত্যাগী, অপরটা কৃষ্ণপ্ৰীত্যর্থ ত্যক্তভোগ। বর্ণাশ্রম-ধর্ম্মে অবস্থান করিয়াও বিষ্ণুভক্ত সাধারণ মানব হইতে ভিন্ন। বিষ্ণুভক্তি-রহিত বর্ণাশ্রমী পতিত এবং সাধারণ-হিন্দু বা মানব বলিয়া পরিচিত। সাধারণ-হিন্দু আপনাকে স্মার্ত বলিয়া অভিহিত করেন এবং ঐকান্তিক বিষ্ণুভক্তিকে সাধারণী জানিয়া নিজে অধঃপতিত হন। তাঁহারা দৈব ও আসুরভেদে দ্বিবিধ।

“বিষ্ণুভক্তের জন্য বেদের ভক্তিশাখা, পুরাণের মধ্যে সাত্ত্বিক ছয়টা পুরাণ, দর্শনের মধ্যে বেদান্ত-দর্শন ও তন্ত্রের মধ্যে সাত্ত্বত-পঞ্চরাত্রসমূহ অন্যান্য সাধারণ গ্রন্থ হইতে স্বতন্ত্র। পূর্বকাল হইতে বৈষ্ণব ও অবৈষ্ণবের মধ্যে ব্যবহারগত ভেদ চিরদিন চলিয়া আসিতেছে। বিষ্ণুভক্তি শিথিল হওয়ায় ভারতের নানাস্থানে পঞ্চপাসনার প্রাবল্য ও ভক্তাভক্ত উভয় সমাজে একপ্রকার (আসুর) বর্ণাশ্রম চলিতে আরম্ভ করিয়াছে। মধ্যযুগে শ্রীরামানুজস্বামী ও শ্রীমন্নম্বস্বামী সাধারণ বর্ণাশ্রম হইতে পৃথক্ শুদ্ধ-বর্ণাশ্রম-পন্থা স্বতন্ত্রভাবে পৃথক্ করিয়া লইয়াছেন। আচার্য্যবর্গে পঞ্চপাসনা প্রবল থাকায় পারমার্থিক বৈষ্ণব-সমাজ ব্যবহারিক সমাজের অন্তর্ভুক্ত থাকিয়া চলিতেছেন। তথাপি ঐকান্তিক ও মিশ্র বিচার সর্বদাই তাঁহাদের মধ্যেও পার্থক্য স্থাপন করিতেছে।

“অবৈষ্ণব-রচিত গ্রন্থাদির হস্ত হইতে পরিত্রাণ পাইবার জন্য অসংখ্য বৈষ্ণবগ্রন্থ রচিত ও পঠিত হইয়াছে। বৈষ্ণব-বিশ্বাস সর্বতোভাবে সংরক্ষণ-জন্য সম্প্রদায়-প্রবর্তক ও সংরক্ষক আচার্য্যগণ সামাজিক হিতচিত্তায় সতত রত। আবার বিষ্ণুভক্তি-রহিত পণ্ডিত ও সামাজিকগণ উদারতা ও নিব্বিশিষ্টতার নামে সমন্বয়বাদ-প্রবর্তনকরিয়া নানাপ্রকার জঞ্জাল আনয়নপূর্বক অবিমিশ্র বিষ্ণুভক্তগণের সদাচারকে আক্রমণ করিতেছেন। শ্রীগৌড়ীয় বৈষ্ণবের আচার্য্যগণ বিপুল পরিশ্রম করিয়া

নিজ সৎসম্প্রদায়ের প্রভূত উপকার সাধন করিয়াছেন। কোমলশ্রদ্ধ বৈষ্ণবগণের সদাচার-সংরক্ষণ ও ব্যবহারিক অনুষ্ঠান অক্ষুণ্ণ রাখিবার জন্য শ্রীমন্মহাপ্রভুর অভিপ্রায়ানুসারে শ্রীমদ্ গোপালভট্ট গোস্বামী শ্রীল সনাতন গোস্বামীর পদানুসরণে ‘শ্রীহরিভক্তিবিলাস’ ও ‘সৎক্রিয়াসার-দীপিকা’ গ্রন্থদ্বয় রাখিয়া গিয়াছেন। বৈষ্ণব-সিদ্ধান্ত অক্ষুণ্ণ রাখিবার জন্য শ্রীমজ্জীব গোস্বামী শ্রীমদ্ গোপালভট্ট গোস্বামীর সহায়তায় ‘ষট্‌সন্দর্ভ’-নামক গ্রন্থ রাখিয়াছেন। ভাষায় অধিকারের জন্য ইতর বৃথা ব্যাকরণাদি অধ্যয়নে জীবন ক্ষয় করিবার পরিবর্তে শ্রীল জীব গোস্বামিপাদ ‘হরিনামামৃত ব্যাকরণ’ রচনা করিয়াছেন। অলঙ্কার-শাস্ত্রে ব্যুৎপত্তি-লাভের উদ্দেশ্যে বৈষ্ণবগণকে ‘সাহিত্য-দর্পণ’, ‘কাব্যপ্রকাশাদি’ পড়িতে হয় না। ‘ভক্তিরসামৃতসিন্ধু’, ‘উজ্জ্বলনীলমণি’, ‘নাটক-চন্দ্রিকা’, ‘অলঙ্কার-কৌস্তভা’দি গ্রন্থপাঠে তদপেক্ষা প্রচুর পরিমাণে জ্ঞানলাভ হয়। ইতর নাটক ও সাহিত্য-কাব্যাদির পরিবর্তে ‘ললিতমাধব’, ‘বিদগ্ধমাধব’, ‘দানকেলি’-কৌমুদী’, ‘চৈতন্যচন্দ্রোদয়-নাটক’, ‘আনন্দ-বৃন্দাবনচম্পু’, ‘গোপালচম্পু’, ‘গোবিন্দ-লীলামৃত’, ‘কৃষ্ণভাবনামৃত’ প্রভৃতি সংখ্যাতীত গ্রন্থ সেই অভাবপূরণ করিবে। বেদান্ত-গ্রন্থের অভাব ‘গোবিন্দভাষ্য-পীঠক’ প্রভৃতি গ্রন্থ লিখিয়া শ্রীপাদ বলদেব বিদ্যাভূষণ প্রভু অনেকটা পূরণ করিয়াছেন।

“শ্রীহরিনামামৃত ব্যাকরণোক্ত সংজ্ঞাসমূহ সকলই হরিনাম-ময়, সুতরাং বৃথা সংজ্ঞা উচ্চারণ ও স্মরণাদির পরিবর্তে শ্রীজীব-প্রভুপাদের রচিত ও প্রদত্ত সংজ্ঞা নামাশ্রিত বৈষ্ণবগণের পরমোপাদেয়। কাল-সংজ্ঞায়ও পূর্বাচার্য্যগণ একেবারে অন্যমনস্ক ছিলেন—এরূপ বলা যায় না। শ্রীমাধব-সম্প্রদায়ের কাল গণনা ‘করণ-প্রকাশ’-নামক গ্রন্থ-সাহায্যে গণিত হয়। অস্মৎ-সম্প্রদায়ে তাদৃশ গ্রন্থ নাই, কিন্তু সংজ্ঞা ন্যূনাধিক প্রবর্তিত হইয়াছে। আমরা বর্তমান প্রবন্ধে সেই কথা কিঞ্চিৎ আলোচনা করিতেছি।

“শ্রীগৌড়ীয়-বৈষ্ণব-সম্প্রদায়ের নিব্বলীক পরম-সুহৃৎ নিত্যলীলাপ্রবিষ্ট আচার্য্যপ্রবর শ্রীশ্রীমদ্ভক্তিবিদ্যোদ ঠাকুর বঙ্গদেশে শ্রীগৌর-জন্মোৎসব-প্রথা প্রবর্তিত করিয়াছেন। তাহার পূর্বে শুদ্ধবৈষ্ণবগণের মধ্যে শ্রীগৌর-জন্ম-জয়ন্তী ন্যূনাধিক পালিত হইত বটে, কিন্তু জয়ন্তী-উৎসব বলিয়া বঙ্গদেশে ‘শ্রীগৌরজয়ন্তীরত-মহোৎসব’ সেই মহাত্মার আত্যন্তিক উদযোগেই প্রবর্তিত হইয়াছেন—ইহা আর কাহারও জানিতে বাকি নাই। তিনি বঙ্গদেশে বর্তমানকালে শ্রীগৌরজন্মস্থান, শুদ্ধ-হরিনাম ও নাম-মহিমার আদর্শ-বৈষ্ণব-জীবন ও শুদ্ধ-ভক্তিসিদ্ধান্ত প্রচারের প্রবর্তক। তাঁহারই চেষ্টায় অনেকগুলি বৈষ্ণব-সভা-সমিতি, বৈষ্ণব-ধর্ম্ম-প্রচারিণী

(৮)

পত্রিকা, বৈষ্ণব-ধর্ম-শিক্ষাকেন্দ্র স্থাপিত হইয়াছে ও হইতেছে। শ্রীমন্ত্ৰিবিদ্যোদ ঠাকুর মহাশয়ই ‘শ্রীচৈতন্য্যক’ প্রবর্তন-কার্যের মূল মহাপুরুষ। ‘শ্রীচৈতন্য-পঞ্জিকা’ প্রভৃতি প্রকাশের তিনিই সুপ্রধান সহায় ও একমাত্র উৎসাহদাতা ছিলেন।

“বৈষ্ণব-পঞ্জিকা প্রবর্তনের কিশোরাবস্থা এখনও অতিক্রান্ত হয় নাই। যদিও পত্র-পঞ্জিকা ও বৈষ্ণব-ব্যবস্থা-সম্বলিত পঞ্জিকা আজ ৩৫ বৎসর হইতে কয়েকখানি প্রচারিত হইতেছে, তথাপি সেই পঞ্জিকে পূর্ণাঙ্গ ও পঞ্চাঙ্গ বলা যায় না; তাহাতে অনেক অভাব আছে। এমন কি, বৈষ্ণবোচিত সংজ্ঞার উন্মেষও অনেকগুলিতে পাওয়া যায় না। শুধু বৈষ্ণব-পঞ্জিকার অভাব কেন, সকল বিষয়েই বৈষ্ণব-উদ্দেশ্যের ব্যাঘাতজনক অনুষ্ঠানই পরিলক্ষিত হয়। অবৈষ্ণব সংজ্ঞার প্রাচুর্য ও অবৈষ্ণবতার বহুল প্রচারক্রমে আমরা শুদ্ধ বৈষ্ণবতার প্রবৃদ্ধি দেখিতে পাইতেছি না। যেখানে যেটুকু শ্রীমন্ত্ৰিবিদ্যোদ ঠাকুরের পদানুসরণের নামে যে কাল্পনিক বৈষ্ণব-অনুষ্ঠান দেখা যায়, তাহা ন্যূনাধিক স্বার্থ-বিজ্ঞিত ও অবাস্তর উদ্দেশ্যযুক্ত এবং বৈষ্ণবতার নামে স্ত্রী-পুত্র-প্রতিপালন, উদর-ভরণাদি ও প্রতিষ্ঠা-সংগ্রহাদির প্রকার-ভেদ বলিয়াই মনে হয়। সর্ববাস্তবানুষ্ঠিত-পদ বৈষ্ণবের নিষ্কপটতার অভাব থাকিলেই এইরূপ ‘শালগ্রাম দিয়া বাদাম ভাঙ্গা’ কার্য হরিসেবা বলিয়া প্রতিষ্ঠিত হয়।

“সাধারণের অবগতির জন্য এখানে কালের সংজ্ঞা উদ্ধৃত হইল। আমরা আশা করি পঞ্জীকৃৎগণ ভবিষ্যতে এ-সকল সংজ্ঞা দিবেন। বিষ্ণুধর্মোত্তরে ‘হয়শীর্ষ-পঞ্চরাত্র’ে নিম্নলিখিত কালের সংজ্ঞা প্রাপ্ত হওয়া যায়। প্রথমটি সাধাবণ প্রচলিত শব্দ, দ্বিতীয়টি বিষ্ণুভক্তের জন্য।

(ক) সূর্যের গতিদ্বয়ঃ

- ১। উত্তরায়ণ—বলাভদ্র
- ২। দক্ষিণায়ণ—কৃষ্ণ

(খ) ঋতু-ষটক

- ১। গ্রীষ্ম—পুণ্ডরীকাক্ষ
- ২। বর্ষা—ভোগশায়ী
- ৩। শরৎ—পদ্মনাভ
- ৪। হেমন্ত—হৃষীকেশ
- ৫। শীত—দেবত্রিবিক্রম
- ৬। বসন্ত—মাধব

(গ) পক্ষদ্বয় ও মলমাস

- ১। ক্ষয় বা মলমাস—পুরুষোত্তম
- ২। কৃষ্ণপক্ষ—প্রদ্যুম্ন, কৃষ্ণ
- ৩। শুক্লপক্ষ—অনিরুদ্ধ, গৌর

(ঘ) মাস দ্বাদশক

- ১। বৈশাখ—মধুসূদন
- ২। জ্যৈষ্ঠ—ত্রিবিক্রম
- ৩। আষাঢ়—বামন
- ৪। শ্রাবণ—শ্রীধর
- ৫। ভাদ্র—হৃষীকেশ
- ৬। আশ্বিন—পদ্মনাভ

৭। কার্তিক—দামোদর

৮। অগ্রহায়ণ—কেশব

৯। পৌষ—নারায়ণ

১০। মাঘ—মাধব

১১। ফাল্গুন—গোবিন্দ

১২। চৈত্র—বিষ্ণু

(ঙ) বারসপ্তক

১। রবি—সর্ব্ব-বাসুদেব

২। সোম—সর্ব্বশিব-সঙ্কর্ষণ

৩। মঙ্গল—স্থানু-প্রদ্যুম্ন

৪। বুধ—ভূত-অনিরুদ্ধ

৫। বৃহস্পতি—আদি-কারণোদশায়ী

৬। শুক্র—নিধি-গর্ভোদশায়ী

৭। শনি—অব্যয়-ক্ষীরোদশায়ী

(চ) তিথি ষোড়শী

১। প্রতিপদ—ব্রহ্মা

২। দ্বিতীয়া—শ্রীপতি

৩। তৃতীয়া—বিষ্ণু

৪। চতুর্থী—কপিল

৫। পঞ্চমী—শ্রীধর

৬। ষষ্ঠী—প্রভু

৭। সপ্তমী—দামোদর

৮। অষ্টমী—হৃষীকেশ

৯। নবমী—গোবিন্দ

১০। দশমী—মধুসূদন

১১। একাদশী—ভূধর

১২। দ্বাদশী—গদী

১৩। ত্রয়োদশী—শঙ্খী

১৪। চতুর্দশী—পদ্মী

১৫। পূর্ণিমা বা অমাবস্যা—চক্রী

(ছ) নক্ষত্র-সপ্তবিংশতি

১। অশ্বিনী—ধাতা

২। ভরণী—কৃষ্ণ

৩। কৃত্তিকা—বিশ্ব

৪। রোহিণী—বিষ্ণু

৫। মৃগশিরা—বষট্কার

৬। আর্দ্রা—ভূতভব্যভবৎপ্রভু

৭। পুনর্ব্বসু—ভূতভূৎ

৮। পূষ্যা—ভূতকৃৎ

৯। অশ্লেষা—ভাব

১০। মঘা—ভূতান্না

১১। পূর্ব্বফাল্গুনী—ভূতভাবন

১২। উত্তরফাল্গুনী—অব্যক্ত

১৩। হস্তা—পুণ্ডরীকাক্ষ

১৪। চিত্রা—বিশ্বকর্মা

১৫। স্বাতী—শুচিশ্রবা

১৬। বিশাখা—সত্ত্বাব

১৭। অনুরাধা—ভাবন

১৮। জ্যেষ্ঠা—ভর্তা

১৯। মূলা—প্রভব

২০। পূর্ব্বাষাঢ়া—প্রভু

২১। উত্তরাষাঢ়া—ঈশ্বর

২২। শ্রবণা—অপ্রমেয়

২৩। ধনিষ্ঠা—হৃষীকেশ

২৪। শতভিষা—পদ্মনাভ

২৫। পূর্ব্বভাদ্রপদ—অমরপ্রভু

২৬। উত্তরভাদ্রপদ—অগ্রাহ্য

২৭। রেবতী—শাশ্বত”

যাঁহারা ব্রতাদি সম্বন্ধে শ্রীল প্রভুপাদের বিচারধারা জানিতে ইচ্ছা করেন, আমি তাঁহাদের অবগতির জন্য “গৌড়ীয়ের-কৃত্য”-শীর্ষক তাঁহার স্বহস্ত-লিখিত কয়েকটা উপদেশ নিম্নে মুদ্রিত করিতেছি। যথা,—

- গৌড়ীয়ার কৃত্য)
(ভোজনকর্ম)
- ১। একাদশ্যাদি হরিবাসর-ব্রত-পালন
 - ২। বৈষ্ণবচিত্ত ধারণ
 - ৩। তাপ ও দুগ্ধ ^{শীতল} ও ^{জল} ন্যাঃ ~~স্বাদ~~ ধারণ
 - ৪। শীর্ষক-মুকুটধার ও তদনুষ্ঠান
 - ৫। নবেদ্যা-কর্ম (শ্রেষ্ঠন্যাস)
 - ৬। সংখ্যা-নির্ধারিত ন্যাস পঠন

উপদেশের প্রথম সংখ্যাতেই “একাদশ্যাদি হরিবাসর-ব্রত-পালন” সম্বন্ধে নির্দেশ প্রদত্ত হইয়াছে। এই পঞ্জিকার উক্ত নির্দেশ শিরোধার্য্য করিয়া হরিবাসর-ব্রতাদি নিরাপিত হইয়াছে। ত্রিদণ্ডিস্বামী শ্রীমদ্ভক্তিবদান্ত বামন মহারাজ ও ত্রিদণ্ডিস্বামী শ্রীমদ্ভক্তিবদান্ত ত্রিবিক্রম মহারাজ ইহা যত্নের সহিত সম্পাদন করিয়াছেন। তাঁহাদের এই সেবাচেষ্টা দেখিয়া আমি যথেষ্ট প্রীতলাভ করিয়াছি। তাঁহাদের এই পঞ্জিকা-সঙ্কলন শুদ্ধ-বৈষ্ণবগণের বিশেষ আদরের হইবে। অধিক কি, তাহারা সকলে সযত্নে প্রতি বৎসর এই পঞ্জিকা রীতিমত প্রস্তুত করিয়া ভক্তগণের হস্তে সমর্পণ করিলে তাঁহাদের আশীর্বাদের পাত্র হইবেন।

শ্রীল প্রভুপাদের বঙ্গে পঞ্জিকা-সংস্কার-ব্যাপারে ও পারমার্থিক পঞ্জিকা-প্রণয়নে বিশ্ববাসী সকলেই স্তম্ভিত ও মুগ্ধ হইয়াছেন। তাঁহার উদ্ধৃত উক্ত প্রবন্ধ হইতে এইরূপ পঞ্জিকার প্রয়োজনীয়তা ভক্তগণ উপলব্ধি করিবেন। সক্ষেতেও যদি শ্রীহরিনাম উচ্চারিত হয়, তবে জীব নামাভাসে মুক্তিলাভ করিয়া শুদ্ধনামের অধিকারী হইবেন। সুতরাং ‘শ্রীচৈতন্য-পঞ্জিকা’ ভক্তগণের অবশ্য অবলম্বনীয়।



নিবেদন

শ্রীশ্রীগুরুপাদপদ্মের একান্ত অনুকম্পায় এবং তাঁহার সাক্ষাৎ প্রেরণা ও নির্দেশ-অনুসারে ‘শ্রীচৈতন্য-পঞ্জিকা’ সম্পাদন করিতে সমর্থ হইলাম। আশা করি শুদ্ধ বৈষ্ণবগণ এই পঞ্জিকার বিধানানুযায়ী যাত্রা-মহোৎসব ও ব্রতোপবাসাদি পালন করিয়া আমাদের আশীর্ব্বাদ করিবেন। অত্যন্ত ক্ষিপ্ততার সহিত ইহা প্রকাশ করিতে হয় বলিয়া মুদ্রাকর প্রমাদাদি ও ভুল-ভ্রান্তি থাকা অসম্ভব নহে।

‘শ্রীচৈতন্য-পঞ্জিকা’ (শ্রীমায়াপুর-পঞ্জিকা) কিরূপে ব্যবহার করিতে হইবে, তাহার সম্বন্ধে কয়েকটি কথা নিবেদন করিতেছি :—

১। আমরা পঞ্জিকার সর্বত্র বর্তমানে প্রচলিত “ভারতীয় স্ট্যান্ডার্ড টাইম” ব্যবহার করিয়াছি। ভারতীয় বর্ষের উল্লেখমাত্র করিয়াছি। উহা এখনও সর্বসাধারণে প্রচলিত না হওয়ায় উহার ব্যবহার করা হয় নাই।

২। শ্রীপঞ্জিকায় ব্যবহৃত সংস্কৃতগুলির পরিচয়, যথাঃ—উঃ—(সূর্য্যের) উদয়, অঃ—(সূর্য্যের) অস্ত; রাঃ—রাত্র; দিঃ—দিবা বৃষ্টিতে হইবে। ‘উঃ’, ‘অঃ’, ‘দিঃ’ বা ‘রাঃ’—ইহাদের পরে যে অঙ্ক লিখিত হইয়াছে, তাহার প্রথমটি ঘণ্টা ও দ্বিতীয়টি মিনিট বলিয়া জানিবেন।

৩। মাস, বার, তিথি ও নক্ষত্রগুলির বিষ্ণুপদ নাম মুদ্রিত হইয়াছে। শ্রীল প্রভুপাদের নির্দিষ্ট বিধানমধ্যে বারসপ্তকের প্রত্যেকটির দুইটি করিয়া সংজ্ঞা নিরূপিত হইলেও আমরা তাহার মধ্যে অপেক্ষাকৃত মুখ্য-সংজ্ঞাশ্রেণীই ব্যবহার করিয়াছি। ইহার বিশেষ তাৎপর্য্য এই যে, ইহাতে বারের নাম স্মরণ রাখিবার পক্ষে বিশেষ সুবিধা হইবে। দুই শ্রেণীর সংজ্ঞার মধ্যে দ্বিতীয় শ্রেণীর সংজ্ঞাই বৈষ্ণবগণের চিত্তাকর্ষক।

৪। এই পঞ্জিকা-সম্পাদন ব্যাপারে শ্রীল ভক্তিসিদ্ধান্ত সরস্বতী প্রভুপাদের প্রকাশিত কয়েকখানি পুরাতন পঞ্জিকার উপর নির্ভর করা হইয়াছে।

৫। তিথি-গণনা-ব্যাপারে আমরা পৃথকভাবে গণনার পরিশ্রম স্বীকার না করিয়া বঙ্গদেশীয় বিশেষ বিশেষ পঞ্জিকাকারগণের তিথি গণনা অবলম্বন করিয়াছি এবং ‘বিশুদ্ধ সিদ্ধান্ত-পঞ্জিকা’র গণনা সর্বসাধারণে এখনও ব্যাপকভাবে গৃহীত না হওয়ায় আমরা তাহার বিচার বর্তমানে গ্রহণ করিলাম না।

৬। অবম্ ও ত্র্যহস্পর্শ-বিচারে আমরা পি. এম. বাক্টি, গুপ্তপ্রেস ও অন্যান্য পঞ্জিকাকারগণের মতের সহিত আদৌ একমত নহি। তাহারা অবমকে ‘ত্র্যহস্পর্শ’ ও ত্র্যহস্পর্শকে ‘অবম্’ বলিয়া বিপরীত বিচার করিয়া থাকেন। আমাদের এই পঞ্জিকায়

ইহা বিশুদ্ধভাবে প্রদত্ত হইয়াছে। তবে সাধারণের সুবিধার জন্য প্রচলিত মত বন্ধনী()-চিহ্নদ্বারা প্রকাশ করা হইয়াছে।

৭। আমরা সমস্ত ব্রতোপবাসেই “শ্রীহরিভক্তিবিলাসে”র মত অনুসরণ করিয়াছি। শ্রীহরিভক্তিবিলাস বলেন,—বিষ্ণু প্রসাদ ও নির্ম্মাল্যের দ্বারা সমস্ত দেব-দেবীর তর্পণ করাই বৈধ পূজা; এতদ্ব্যতীত অন্য পূজা অবৈধ। তজ্জন্য কয়েকটা বিশেষ দেবদেবীর পূজা-দিবসের কথা উল্লেখ করিয়াছি। ইহা ঐকান্তিক বৈষ্ণবগণের জন্য নহে। সাধারণের সুবিধার জন্য একটা “শুভদিনের নির্ঘণ্ট” প্রকাশিত হইল।

৮। শ্রীপঞ্জিকার গৌরব-বৃদ্ধির জন্য ‘শ্রীগৌড়ীয় বেদান্ত সমিতি’র উদ্ধৃতন গুরুবর্গের ও শ্রীমন্মহাপ্রভুর চিত্রও ইহাতে প্রদত্ত হইয়াছে।

৯। বৈষ্ণব-মহাজনগণের আবির্ভাব-তিরোভাব, যাত্রা-মহোৎসবাদি, একাদশ্যাদি হরিবাসর, চাতুর্মাস্য ও উজ্জ্বলিত প্রভৃতি সমস্ত ব্রতোপবাসেই বিদ্বান বিচার করা একান্ত কর্তব্য। ‘হরিভক্তিবিলাস’ বলেন— “পূর্ববিদ্বান সदा ত্যাজ্যা, পরবিদ্বান সदा গ্রাহ্যা।” সুতরাং ইহা শুদ্ধভাবে যথাশাস্ত্র নির্দিষ্ট হইয়াছে।

পরিশেষে আমার নিবেদন—এই পঞ্জিকায় প্রদর্শিত বিচার যতদূর সম্ভব নির্ভুল প্রদর্শন করিতে যত্ন করিয়াছি। তথাপি অনবধানতাবশতঃ যদি কোন ত্রুটি পরিলক্ষিত হয়, ভক্তমণ্ডলী ইহা পত্রদ্বারা জানাইলে “শ্রীগৌড়ীয়-পত্রিকা”য় আমরা তাহা সমালোচনা সহ প্রকাশ করিব।

—সম্পাদক

গ্রহণকালে বৈধ-ভক্তের কৃত্য

“গ্রহণের সময় স্মার্তের মতে অশুদ্ধ কাল। অশুচি অবস্থায় যে-সকল কার্য্য তাঁহাদের করিতে নাই, তাহা তাঁহারা করেন না। কিন্তু সেবাপর বৈধ-ভক্তগণের ঐ সকল প্রাকৃত বিধির অপেক্ষা না করিয়া সম্ভবপর হইলে যথাকালে (ভগবৎ) সেবা করাই কর্তব্য।”

—প্রভুপাদের পত্রাবলী

যাত্রা সম্বন্ধে দুই-একটি কথা

“শ্রীচৈতন্য-পঞ্জিকা”র গ্রাহকগণ যাত্রা-সম্বন্ধে শুভাশুভ দিন ও সময় জানিবার জন্য আমাদের নিকট আবেদন করেন। তজ্জন্য এ বৎসরও বিশেষ বিশেষ আবশ্যকীয় বিষয়গুলি পঞ্জিকায় উল্লিখিত হইয়াছে। সুতরাং পঞ্জিকার কলেবর ইহাতে বৃদ্ধিপ্রাপ্ত হইয়াছে। সাধারণ পঞ্জিকায় লিখিত ‘অমুক দিনে যাত্রা শুভ’ অথবা ‘অমুক দিনে যাত্রা অশুভ’—অনুসারে যাত্রা করিলেও প্রকৃতপ্রস্তাবে যাত্রাকারীর শুভাশুভ ফল নিরাপিত হইতে পারে না। রাশি-নক্ষত্রের শুদ্ধাশুদ্ধির উপর যাত্রার শুভাশুভ সম্পূর্ণ নির্ভর করে। তজ্জন্য আমরা এ বৎসরও রাশির চন্দ্রশুদ্ধি ও নক্ষত্রের তারাশুদ্ধি বিশেষ করিয়া উল্লেখ করিয়াছি। রাশি ও নক্ষত্রের নাম উল্লেখ না করিয়া তাহাদের পর্যায়ক্রমে সংখ্যা উল্লিখিত হইয়াছে। কোন্ রাশির কত সংখ্যা তাহা নিম্নের তালিকা হইতে বুঝিতে পারা যাইবে। আর একটি বিষয় এই যে, যে-দিন চন্দ্র যে-রাশিতে অবস্থিত, সেইদিন সেই রাশির ব্যক্তি যে-কোন দিকে যাত্রা করিলে অশুভ ফল হয় না। তজ্জন্য চন্দ্র কোন্ দিন কোন্ রাশিতে অবস্থিত, তাহাও পঞ্জিকায় সন্নিবেশিত হইয়াছে।

১। কোন্ সংখ্যা কোন্ রাশিকে লক্ষ্য করিবে তাহা নিম্নে প্রদত্ত হইল :-

১-মেঘ, ২-বৃষ, ৩-মিথুন, ৪-কর্কট, ৫-সিংহ, ৬-কন্যা, ৭-তুলা, ৮-বৃশ্চিক, ৯-ধনু, ১০-মকর, ১১-কুম্ভ, ও ১২-মীন।

২। যে-যে সংখ্যা যে-যে নক্ষত্রকে বুঝাইতেছে তাহা নিম্নে প্রদত্ত হইল :-

১-অশ্বিনী, ২-ভরণী, ৩-কৃত্তিকা, ৪-রোহিনী, ৫-মৃগশিরা, ৬-আর্দ্রা, ৭-পুনর্বসু, ৮-পুষ্যা, ৯-অশ্লেষা, ১০-মঘা, ১১-পূর্বফল্গুনী, ১২-উত্তরফল্গুনী, ১৩-হস্তা, ১৪-চিত্রা, ১৫-স্বাতী, ১৬-বিশাখা, ১৭-অনুরাধা, ১৮-জ্যেষ্ঠা, ১৯-মূলা, ২০-পূর্বষাঢ়া, ২১-উত্তরষাঢ়া, ২২-শ্রবণা, ২৩-ধনিষ্ঠা, ২৪-শতভিষা, ২৫-পূর্বভাদ্রপদ, ২৬-উত্তরভাদ্রপদ, ২৭-রেবতী।

৩। যাত্রায় শুভাশুভ তিথি :- ষষ্ঠী, অষ্টমী, দ্বাদশী, পূর্ণিমা, অমাবস্যা, শুক্লা প্রতিপদ, রিক্তা তিথি, অবম্ ও ত্র্যহস্পর্শ-দিনে যাত্রা নিষিদ্ধ। কৃষ্ণ-প্রতিপদে যাত্রা শুভ, দ্বিতীয়াতে পথ শুভ, তৃতীয়াতে জয়, চতুর্থীতে বধ, বন্ধন ও ক্লেশ, পঞ্চমীতে অভিষ্টসিদ্ধি, ষষ্ঠীতে ব্যাধি, সপ্তমীতে অর্থলাভ, অষ্টমীতে মনঃ-পীড়া, নবমীতে মৃত্যু, দশমীতে ভূমিলাভ, একাদশীতে আরোগ্য, দ্বাদশীতে যাত্রা নিষিদ্ধ। ত্রয়োদশীতে সর্বসিদ্ধি, চতুর্দশীতে ও অমাবস্যা বা পূর্ণিমায় যাত্রা নিষিদ্ধ ; যম-দ্বিতীয়া অর্থাৎ ভ্রাতৃ-দ্বিতীয়াতে যাত্রা করিলে মৃত্যু হয়।

৪। যাত্রায় উত্তম নক্ষত্র----অশ্বিনী, হস্তা, পুষ্যা, অনুরাধা, পুনর্বসু, রেবতী, শ্রবণা, ধনিষ্ঠা ও মৃগশিরা যাত্রায় উত্তম বলিয়া কথিত হয়। যাত্রায় মধ্যম নক্ষত্র----জ্যেষ্ঠা,

মূলা, শতভিষা, উত্তরফাল্গুনী, উত্তরাষাঢ়া, উত্তরভাদ্রপদ, রোহিণী, পূর্বফল্গুনী, পূর্বাষাঢ়া ও পূর্বভাদ্রপদ যাত্রায় মধ্যম বলিয়া কথিত হয়। যাত্রায় নিষিদ্ধ নক্ষত্র----চিত্রা, স্বাতী, ভরণী, বিশাখা, মঘা, আর্দ্রা, কৃত্তিকা ও অশ্লেষা যাত্রায় নিকৃষ্ট; ইহাতে যাত্রা নিষিদ্ধ।

৫। দিকশূল—রবি ও শুক্রবারে পশ্চিমে, মঙ্গল ও বুধবারে উত্তরে, শনি ও সোমবারে পূর্বে, বুধ ও বৃহস্পতিবারে দক্ষিণে দিকশূল হয়। এই দিকশূলকে অগ্রাহ্য করিয়া যে-ব্যক্তি ধন ও সুখের আশায় গমন করেন, তিনি ইন্দ্রতুল্য হইলেও তাহাতে বিফল মনোরথ হন, এমনকি মৃত্যুও হইতে পারে।

৬। যোগিনী গতি—যোগিনীর শেষ নয় দণ্ড অবশ্য পরিত্যজ্য। দক্ষিণ ও সম্মুখস্থ যোগিনীতে যাত্রা করিলে বধ ও বন্ধনাদি হয়। বামদিকের ও পৃষ্ঠদিকস্থ যোগিনী সর্বার্থসিদ্ধি দান করেন।

৭। বারবেলা, কালবেলা ও কালরাত্রি—বারবেলায় সর্বপ্রকার শুভকার্য্য নিষিদ্ধ। কালবেলা ও কালরাত্রিতে যাত্রা করিলে মৃত্যু, বিবাহে কন্যা বিধবা, উপনয়নে ব্রাহ্মণবধ-তুল্য পাপ হয়। সুতরাং সমস্ত শুভকার্য্যেও কালবেলা ও কালরাত্রি পরিত্যজ্য।

৮। মাহেন্দ্রযোগ ও অমৃতযোগ (যাত্রায় শিবজ্ঞান) :-

জ্যোতিষের মতে শুদ্ধ দিন নাহি হয়।

শিবজ্ঞান অতএব তার বিনিময় ॥

‘মাহেন্দ্র’, ‘অমৃত’, ‘বক্র’, ‘শূন্য’,—চারি যোগ।

বৎসরেতে প্রতি দিবা-রাত্রি করে ভোগ ॥

মাহেন্দ্রযোগেতে হয় সর্বত্রিতে জয়।

অমৃতযোগেতে সর্বকার্য্য সিদ্ধি হয় ॥

৯। যাত্রার মন্ত্র :-

ধেনুর্বৎস-প্রযুক্তা বৃষ-গজ-তুরগা দক্ষিণাবর্ত-বহ্নি-

দিব্যস্ত্রী-পূর্ণকুম্ভা দ্বিজ-নৃপ-গণিকা-পুষ্পমালা-পতাকাঃ।

সদ্যোমাংসং ঘৃতং বা দধি-মধু-রজতং কাঞ্চনং শুক্লধান্যং

দৃষ্ট্বা শ্রদ্ধা পঠিত্বা ফলমিহ লভতে মানবো গম্ভকামঃ ॥

যাত্রাকালে সবৎসা গাভী, বৃষ, গজ, অশ্ব, দক্ষিণাবর্ত অগ্নি, দিব্যস্ত্রী, পূর্ণকুম্ভ, দ্বিজ (ব্রাহ্মণ), বারান্দনা, পুষ্পমালা, পতাকা, সদ্যোমাংস, ঘৃত, দধি, মধু, রৌপ্য, স্বর্ণ ও শুক্লধান্য দর্শন এবং উক্ত মন্ত্র শ্রবণ ও পাঠ করিলে গমনাভিলাষী মানব শুভ ফল লাভ করিবেন।

—প্রকাশক

(১৫)



শ্রীগৌড়ীয় বেদান্ত সমিতির প্রতিষ্ঠাতা ও
শ্রীচৈতন্য-পঞ্জিকার পুনঃ প্রবর্তক
নিত্যলীলাপ্রবিষ্ট ঔ বিষ্ণুপাদ ১০৮শ্রী
শ্রীমদ্ভক্তিপ্রজ্ঞান কেশব গোস্বামী মহারাজ



শ্রীগৌড়ীয় বেদান্ত সমিতির প্রাক্তন সভাপতি-অধ্যক্ষ
নিত্যলীলাপ্রবিন্দু গুঁ বিষ্ণুপাদ ১০৮শ্রী
শ্রীশ্রীমদ্ভক্তিবেদান্ত বামন গোস্বামী মহারাজ



শ্রীচেতন্য-পঞ্জিকার আদি সম্পাদক
নিত্যলীলাপ্রবিন্দু
শ্রীশ্রীমদ্ভক্তিবেদান্ত ত্রিবিক্রম মহারাজ

শ্রীশ্রীগুরু-গৌরান্দৌ জয়তঃ

বিশুদ্ধ সারস্বত

শ্রীচৈতন্য-পঞ্জিকা

শ্রীগৌরান্দ—৫৩৬

শ্রীকেশবান্দ— ১২৪-১২৫

শ্রীসারস্বতান্দ— ১৪৮-১৪৯

শ্রীভক্তিবিনোদান্দ—১৮৩-১৮৪

বিক্রমসম্বৎ—২০৭৮-২০৭৯

ভারতীয়ান্দ— ১৯৪৩-১৯৪৪

কল্যান্দ— ৫১২২-৫১২৩

বঙ্গান্দ— ১৪২৮-১৪২৯

শ্রীকৃষ্ণান্দ— ৫২৪৭-৫২৪৮

খৃষ্টান্দ—২০২২-২০২৩

বিষ্ণু—২৯দিন

ফাল্গুন—১৪২৮

মার্চ—২০২২

১ বিষ্ণু, ৪ চৈত্র, ১৯ মার্চ, শনিবার ক্ষীরোদশায়ী—উঃ ৫।৪৮, অঃ ৫।৪৪।
কৃষ্ণ-প্রতিপদ ব্রহ্মা, দিঃ ১২।৩০; হস্তা পুণ্ডরীকাক্ষ, রাঃ ১২।৫২। রাশি—
১।৪।৬।৮।৯।১২ চন্দ্রশুদ্ধি (২ যাতচন্দ্র)। নক্ষত্র—১।৩।৫।৬।৮।১০।১২।১৪।
১৫।১৭।১৯।২১।২৩।২৪।২৬ তারাশুদ্ধি; রাঃ ১২।৫২ গতে ২।৪।৬।৭।৯।১১।
১৩।১৫।১৬।১৮।২০।২২।২৪।২৫।২৭ তারাশুদ্ধি। যাত্রা—পূর্বে নাস্তি দিক্শূল।
যোগিনী—পূর্বে, দিঃ ১২।৩০ গতে উত্তরে। কালবেলা ৭।১৭ মধ্যে, ৪।১৪—
৫।৪৪, বারবেলা ১।১৫—২।৪৫, কালরাত্রি ৭।১৪ মধ্যে, ৪।১৭—৫।৪৭।
অমৃতযোগ দিঃ ৯।৩৫—১২।৫৩, রাঃ ৮।১০—১০।২৯, ১২।২—১।৩৫,
২।২১—৩।৫৪। চন্দ্র কন্যায়। পূর্বাঙ্ক ৯।৪৬ মধ্যে শ্রীশ্রীগৌর-জয়ন্তী
ব্রতোপবাসের পারণ। শ্রীধাম নবদ্বীপস্থ শ্রীদেবানন্দ গৌড়ীয় মঠে মহামহোৎসব
ও সর্বসাধারণে মহাপ্রসাদ বিতরণ।

২ বিষ্ণু, ৫ চৈত্র, ২০ মার্চ, রবিবার বাসুদেব—উঃ ৫।৪৭, অঃ ৫।৪৪।
কৃষ্ণ-দ্বিতীয়া শ্রীপতি, দিঃ ১১।২৪; চিত্রা বিশ্বকর্মা রাঃ ১২।১৩। রাশি—পূর্বদিনবৎ,
দিঃ ১২।৩২ গতে ১।২।৫।৭।৯।১০ চন্দ্রশুদ্ধি। নক্ষত্র—পূর্বদিনবৎ, রাঃ ১২।১৩
গতে ১।৩।৫।৭।৯।১০।১২।১৪।১৬।১৭।১৯।২১।২৩।২৫।২৬ তারাশুদ্ধি। যাত্রা—
পশ্চিমে নাস্তি দিক্শূল। যোগিনী—উত্তরে, দিঃ ১১।২৪ গতে অগ্নিকোণে। বারবেলাদি
১০।১৬—১।১৫, কালরাত্রি ১।১৬—২।৪৬। মাহেন্দ্রযোগ দিঃ ৬।১৫ মধ্যে,
১২।৫২—১।৪১, রাঃ ৬।৩৬—৭।২২, ১২।১—৩।৬। অমৃতযোগ দিঃ ৬।১৫—
৯।৩৩, রাঃ ৭।২২—৮।৫৬। চন্দ্র কন্যায়, দিঃ ১২।৩২ গতে তুলায়।

৩ বিষ্ণু, ৬ চৈত্র, ২১ মার্চ, সোমবার সঙ্কর্ষণ—উঃ ৫।৪৬, অঃ ৫।৪৪।
কৃষ্ণ-তৃতীয়া বিষ্ণু, দিঃ ৯।৫৩; স্বাতী শুচিশ্রবা, রাঃ ১১।১৩। রাশি—পূর্বদিনবৎ।
নক্ষত্র—পূর্বদিনবৎ, রাঃ ১১।১৩ গতে ২।৪।৬।৮।৯।১১।১৩।১৫।১৭।১৮।
২০।২২।২৪।২৬।২৭ তারাশুদ্ধি। যাত্রা—পূর্বে নাস্তি দিক্শূল। যোগিনী—
অগ্নিকোণে, দিঃ ৯।৫৩ গতে নৈঋতে। কালবেলা ৭।১৬—৮।৪৫, বারবেলা
২।৪৫—৪।১৪, কালরাত্রি ১০।১৫—১১।১৫। অমৃতযোগ দিঃ ৭।৫ মধ্যে,
১০।২৪—১২।৫৩, রাঃ ৬।৩৭—৮।৫৬, ১১।১৫—২।২০। মাহেন্দ্রযোগ দিঃ
৩।২২—৫।১। চন্দ্র তুলায়। কুমারহটে শ্রীল ঈশ্বর পুরীপাদের শ্রীপাটে
শ্রীশ্রীমন্মহাপ্রভুর আগমন-উৎসব।

৪ বিষ্ণু, ৭ চৈত্র, ২২ মার্চ, মঙ্গলবার প্রদ্যুম্ন—উঃ ৫।৪৫, অঃ ৫।৪৫।
কৃষ্ণ-চতুর্থী কপিল, দিঃ ৮।২; বিশাখা সত্তাব, রাঃ ৯।৫৬। রাশি—পূর্বদিনবৎ,
অপঃ ৪।১৫ গতে ২।৩।৬।৮।১০।১১ চন্দ্রশুদ্ধি। নক্ষত্র—পূর্বদিনবৎ, রাঃ ৯।৫৬ গতে
১।৩।৫।৭।৯।১০।১২।১৪।১৬।১৮।১৯।২১।২৩।২৫।২৭ তারাশুদ্ধি। যাত্রা—উত্তরে
নাস্তি দিক্শূল। যোগিনী—নৈঋতে, দিঃ ৮।২ গতে দক্ষিণে। বারবেলা ৭।১৫—
৮।৪৫, কালবেলা ১।১৫—২।৪৫, কালরাত্রি ৭।১৫—৮।৪৫। অমৃতযোগ দিঃ
৭।৫৪—১০।২৩, ১২।৫৩—২।৩২, ৩।২২—৫।১, রাঃ ৬।৩৭ মধ্যে, ৮।৫৬—
১১।১৫, ১।৩৩—৩।৬। চন্দ্র তুলায়, অপঃ ৪।১৫ গতে বৃশ্চিকে।

৫ বিষ্ণু, ৮ চৈত্র, ২৩ মার্চ, বুধবার অনিরুদ্ধ—উঃ ৫।৪৪, অঃ ৫।৪৫।
কৃষ্ণ-পঞ্চমী শ্রীধর, প্রাতঃ ৫।৫৭, পরে কৃষ্ণ-ষষ্ঠী প্রভু রাঃ ৩।৪২; অনুরাধা
ভাবন রাঃ ৮।২৭। রাশি—পূর্বদিনবৎ। নক্ষত্র—পূর্বদিনবৎ, রাঃ ৮।২৭ গতে
১।২।৪।৬।৮।১০।১১।১৩।১৫।১৭।১৯।২০।২২।২৪।২৬ তারাশুদ্ধি। যাত্রা—
নাস্তি অবম্ (প্রচলিত মতে ত্র্যহস্পর্শ) উত্তরে ও দক্ষিণে দিক্শূল। যোগিনী—

দক্ষিণে, প্রাতঃ ৫।৫৭ গতে পশ্চিমে, পরে রাঃ ৩।৪২ গতে বায়ুকোণে। কালবেলা ৮।৪৪—১০।১৪, বারবেলা ১১।৪৪—১।১৫, কালরাত্রি ২।৪৪—৪।১৪।
 অমৃতযোগ দিঃ ৭।১২ মধ্যে, ৯।৩২—১১।১২, ৩।২২—৫।১, রাঃ ৬।২৭—
 ৮।৫৫, ১।৩২—৫।৪৩। মাহেন্দ্রযোগ দিঃ ১।৪১—৩।২২, রাঃ ৮।৫৫—১০।২৭।
 চন্দ্র বৃশ্চিকে। শ্রীশ্রীকৃষ্ণের পঞ্চম দোলযাত্রা। চম্পকহট্টে উৎসব।

৬ বিষ্ণু, ৯ চৈত্র, ২৪ মার্চ, বৃহস্পতিবার কারণোদশায়ী—উঃ ৫।৪৩, অঃ ৫।৪৫। কৃষ্ণ-সপ্তমী দামোদর, রাঃ ১।১৮; জ্যেষ্ঠা ভর্তা রাঃ ৬।৫০। রাশি—
 পূর্বদিনবৎ, রাঃ ৬।৫০ গতে ৩।৪।৭।৯।১১।১২ চন্দ্রশুদ্ধি (৭ ও ১১ যাতচন্দ্র)।
 নক্ষত্র—পূর্বদিনবৎ, রাঃ ৬।৫০ গতে ২।৩।৫।৭।৯।১১।১২।১৪।১৬।১৮।২০।
 ২১।২৩।২৫।২৭ তারাশুদ্ধি। যাত্রা—দক্ষিণে নাস্তি দিক্শূল। যোগিনী—বায়ুকোণে,
 রাঃ ১।১৮ গতে ঈশানে। কালবেলাদি ২।৪৫—৫।৪৫, কালরাত্রি ১১।৪৪—
 ১।১৪। মাহেন্দ্রযোগ দিঃ ৭।৩ মধ্যে, ১০।২২—১২।৫২। অমৃতযোগ রাঃ
 ১২।৪৬—৩।৫। চন্দ্র বৃশ্চিকে, রাঃ ৬।৫০ গতে ধনুতে।

৭ বিষ্ণু, ১০ চৈত্র, ২৫ মার্চ, শুক্রবার গর্ভোদশায়ী—উঃ ৫।৪২, অঃ ৫।৪৬।
 কৃষ্ণ-অষ্টমী হবীকেশ, রাঃ ১০।৫৩; মূলা প্রভব অপঃ ৫।৯। রাশি—পূর্বদিনবৎ।
 নক্ষত্র—পূর্বদিনবৎ, অপঃ ৫।৯ গতে ১।৩।৪।৬।৮।১০।১২।১৩।১৫।১৭।১৯।
 ২১।২২।২৪।২৬ তারাশুদ্ধি। যাত্রা—পশ্চিমে নাস্তি দিক্শূল। যোগিনী—ঈশানে,
 রাঃ ১০।৫৩ গতে পূর্বে। বারবেলাদি ৮।৪৩—১১।৪৪, কালরাত্রি ৮।৪৫—
 ১০।১৪। অমৃতযোগ দিঃ ৭।৫ মধ্যে, ৭।৫৫—১০।২৪, ১২।৫৩—২।৩২,
 ৪।১১—৫।৪৬, রাঃ ৭।২৩—৮।৫৬, ৩।৭—৩।৫৩। মাহেন্দ্রযোগ রাঃ
 ১০।২৯—১১।১৫, ৩।৫৩—৫।৪১। চন্দ্র ধনুতে।

৮ বিষ্ণু, ১১ চৈত্র, ২৬ মার্চ, শনিবার ক্ষীরোদশায়ী—উঃ ৫।৪১, অঃ ৫।৪৬।
 কৃষ্ণ-নবমী গোবিন্দ, রাঃ ৮।৩২; পূর্বযাত্রা প্রভু দিঃ ৩।৭। রাশি—
 পূর্বদিনবৎ, রাঃ ৮।৫০ গতে ১।৪।৫।৮।১০।১২ চন্দ্রশুদ্ধি (৫ যাতচন্দ্র)। নক্ষত্র—
 পূর্বদিনবৎ, দিঃ ৩।৭ গতে ২।৪।৫।৭।৯।১১।১৩।১৪।১৬।১৮।২০।২২।২৩। ২৫।২৭
 তারাশুদ্ধি। যাত্রা—পূর্বে নাস্তি দিক্শূল। যোগিনী—পূর্বে, রাঃ ৮।৩২ গতে
 উত্তরে। কালবেলা ৭।১১ মধ্যে, ৪।১৫—৫।৪৬, বারবেলা ১।১৪—২।৪৫,
 কালরাত্রি ৭।১৫ মধ্যে, ৪।১১—৫।৪০। অমৃতযোগ দিঃ ৯।৩৫—১২।৫৩, রাঃ
 ৮।১০—১০।২৯, ১২।২—১।৩৫, ২।২১—৩।৫৪। চন্দ্র ধনুতে, রাঃ ৮।৫০
 গতে মকরে। ত্রিদণ্ডস্বামী শ্রীমুক্তিবিশ্বহ ভিক্ষু মহারাজের তিরোভাব।

৯ বিষ্ণু, ১২ চৈত্র, ২৭ মার্চ, রবিবার বাসুদেব—উঃ ৫।৪০, অঃ ৫।৪৭।
কৃষ্ণ-দশমী মধুসূদন, রাঃ ৬।১৯; উত্তরাষাঢ়া ঈশ্বর দিঃ ১।৫৯। রাশি—পূর্বদিনবৎ।
নক্ষত্র—পূর্বদিনবৎ, দিঃ ১।৫৯ গতে ১।৩।৫।৬।৮।১০।১২।১৪।১৫।১৭।১৯।২১।২৩।
২৪।২৬ তারাশুদ্ধি। যাত্রা—পশ্চিমে নাস্তি দিক্শূল। যোগিনী—উত্তরে, রাঃ ৬।১৯
গতে অগ্নিকোণে। বারবেলাদি ১০।১২—১।১৪, কালরাত্রি ১।১২—২।১২।
মাহেন্দ্রযোগ দিঃ ৬।১৫ মধ্য, ১২।৫২—১।৪১, রাঃ ৬।৩৬—৭।২২, ১২।১—
৩।৬। অমৃতযোগ দিঃ ৬।১৫—৯।৩০, রাঃ ৭।২২—৮।৫৬। চন্দ্র মকরে।

১০ বিষ্ণু, ১৩ চৈত্র, ২৮ মার্চ, সোমবার সঙ্কর্ষণ—উঃ ৫।৩৯, অঃ ৫।৪৭।
কৃষ্ণ-একাদশী ভূধর, অপঃ ৪।১৮; শ্রবণা অপ্রমেয়, দিঃ ১২।৪০। রাশি—
পূর্বদিনবৎ, রাঃ ১২।৯ গতে ১।২।৫।৬।৯।১১ চন্দ্রশুদ্ধি (৩ ও
১২ যাতচন্দ্র)। নক্ষত্র—পূর্বদিনবৎ, দিঃ ১২।৪০ গতে ২।৪।
৬।৭।৯।১১।১৩।১৫।১৬।১৮।২০।২২।২৪।২৫।২৭ তারাশুদ্ধি।
যাত্রা—পূর্বে নাস্তি দিক্শূল। যোগিনী—অগ্নিকোণে, অপঃ ৪।১৮ গতে নৈর্ধ্বতে।
কালবেলা ৭।১০—৮।৪১, বারবেলা ২।৪৫—৪।১৬, কালরাত্রি ১০।১৪—
১১।৪৩। অমৃতযোগ দিঃ ৭।৫ মধ্য, ১০।২৪—১২।৫৩, রাঃ ৬।৩৭—৮।৫৬,
১১।১৫—২।২০। মাহেন্দ্রযোগ দিঃ ৩।২২—৫।১। চন্দ্র মকরে, রাঃ ১২।৯ গতে
কুন্ডে। পাপমোচনী একাদশীর উপবাস।

১১ বিষ্ণু, ১৪ চৈত্র, ২৯ মার্চ, মঙ্গলবার প্রদ্যুম্ন—উঃ ৫।৩৮, অঃ ৫।৪৭।
কৃষ্ণ-দ্বাদশী গদী, দিঃ ২।৩৪; ধনিষ্ঠা হৃষীকেশ, দিঃ ১১।৩৭। রাশি—পূর্বদিনবৎ।
নক্ষত্র—পূর্বদিনবৎ, দিঃ ১১।৩৭ গতে ১।৩।৫।৭।৮।১০।১২।১৪।১৬।১৭।
১৯।২১।২৩।২৫।২৬ তারাশুদ্ধি। যাত্রা—উত্তরে নাস্তি দিক্শূল। যোগিনী—
নৈর্ধ্বতে, দিঃ ২।৩৪ গতে দক্ষিণে। বারবেলা ৭।৯—৮।৪০, কালবেলা ১।১৪—
২।৪৫, কালরাত্রি ৭।১৬—৮।৪৫। অমৃতযোগ দিঃ ৭।৫৪—১০।২৩, ১২।৫৩—
২।৩২, ৩।২২—৫।১, রাঃ ৬।৩৭ মধ্য, ৮।৫৬—১১।১৫, ১।৩৩—৩।৬। চন্দ্র
কুন্ডে। পূর্বাঙ্কু ৯।৪১ মধ্য পাপমোচনী একাদশীর পারণ। শ্রীল গোবিন্দ ঘোষ
ঠাকুরের তিরোভাব। বরাহনগরে শ্রীশ্রীমন্মহাপ্রভুর শুভবিজয় স্মরণোৎসব।
বারুণি স্নান। ভারতীয়াব্দ ১৯৪৪ আরম্ভ।

১২ বিষ্ণু, ১৫ চৈত্র, ৩০ মার্চ, বুধবার অনিরুদ্ধ—উঃ ৫।৩৭, অঃ ৫।৪৮।
কৃষ্ণ-ত্রয়োদশী শঙ্খী, দিঃ ১।১৩; শতভিষা পদ্মনাভ, দিঃ ১০।৫৪। রাশি—
দ্বাদশী—১৩ চৈত্র সোম অপঃ ৪।১৮ হইতে পরদিন দিঃ ১১।৩৭ পর্যন্ত; তুলসীচয়ন নিষেধ।

পূর্বদিনবৎ, শেষ রাঃ ৪।৪১ গতে ২।৩।৬।৭।১০।১২ চন্দ্রশুদ্ধি (৯ যাতচন্দ্র)। নক্ষত্র—
পূর্বদিনবৎ, দিঃ ১০।৫৪ গতে ২।৪।৬।৮।৯।১১।১৩।১৫।১৭।১৮।২০।২২।২৪।২৬।২৭
তারাশুদ্ধি। যাত্রা—উত্তরে ও দক্ষিণে নাস্তি দিক্শূল। যোগিনী—দক্ষিণে, দিঃ ১।১৩
গতে পশ্চিমে। কালবেলা ৮।৪০—১০।১১, বারবেলা ১১।৪২—১।১৪,
কালরাত্রি ২।৪০—৪।৮। অমৃতযোগ দিঃ ৭।১২ মধ্যে, ৯।৩২—১১।১২,
৩।২১—৫।১, রাঃ ৬।২৭—৮।৫৫, ১।৩২—৫।৩৬। মাহেন্দ্রযোগ দিঃ ১।৪১—
৩।২১, রাঃ ৮।৫৫—১০।২৭। চন্দ্র কুস্তে, শেষ রাঃ ৪।৪১ গতে মীনে।

১৩ বিষ্ণু, ১৬ চৈত্র, ৩১ মার্চ, বৃহস্পতিবার কার্ণোদশায়ী—উঃ ৫।৩৬, অঃ
৫।৪৮। কৃষ্ণ-চতুর্দশী পদ্মী, দিঃ ১২।১৫; পূর্বভাদ্রপদ অমরপ্রভু, দিঃ
১০।৩৫। রাশি—পূর্বদিনবৎ। নক্ষত্র—পূর্বদিনবৎ, দিঃ ১০।৩৫ গতে ১।৩।৫।
৭।৯।১০।১২।১৪।১৬।১৮।১৯।২১।২৩।২৫।২৭ তারাশুদ্ধি। যাত্রা—দক্ষিণে
নাস্তি দিক্শূল। যোগিনী—পশ্চিমে, দিঃ ১২।১৫ গতে ঈশানে। কালবেলাদি
২।৪৫—৫।৪৮, কালরাত্রি ১১।৪২—১।১০। মাহেন্দ্রযোগ দিঃ ৭।৩ মধ্যে,
১০।২২—১২।৫২। অমৃতযোগ রাঃ ১২।৪৬—৩।৫। চন্দ্র মীনে।

এপ্রিল—৩০ দিন

১৪ বিষ্ণু, ১৭ চৈত্র, ১ এপ্রিল, শুক্রবার গর্ভোদশায়ী—উঃ ৫।৩৫, অঃ
৫।৪৮। অমাবস্যা কৃষ্ণ-চক্রী, দিঃ ১১।৪৬; উত্তরভাদ্রপদ অগ্রাহ্য, দিঃ ১০।৪৪।
রাশি—পূর্বদিনবৎ। নক্ষত্র—পূর্বদিনবৎ, দিঃ ১০।৪৪ গতে ১।২।৪।৬।৮।১০।
১১।১৩।১৫।১৭।১৯।২০।২২।২৪।২৬ তারাশুদ্ধি। যাত্রা—পশ্চিমে নাস্তি
দিক্শূল। যোগিনী—ঈশানে, দিঃ ১১।৪৬ গতে পূর্বে। বারবেলাদি ৮।৩৮—
১১।৪২, কালরাত্রি ৮।৪৫—১০।১৩। অমৃতযোগ দিঃ ৭।৫ মধ্যে, ৭।৫৫—
১০।২৪, ১২।৫৩—২।৩২, ৪।১১—৫।৪৮, রাঃ ৭।২৩—৮।৫৬, ৩।৭—
৩।৫৩। মাহেন্দ্রযোগ রাঃ ১০।২৯—১১।১৫, ৩।৫৩—৫।৩৪। চন্দ্র মীনে।
আকাইহাট শ্রীশ্রীল কৃষ্ণদাস ঠাকুরের তিরোভাব।

১৫ বিষ্ণু, ১৮ চৈত্র, ২ এপ্রিল, শনিবার ক্ষীরোদশায়ী—উঃ ৫।৩৪, অঃ
৫।৪৯। গৌর-প্রতিপদ ব্রহ্মা দিঃ ১১।৪৮; রেবতী শাস্বত দিঃ ১১।২৩। রাশি—
পূর্বদিনবৎ, দিঃ ১১।৪৬ গতে ২।৩।৪।৬।৭।৮।১০।১১।১২ চন্দ্রশুদ্ধি (৯ যাতচন্দ্র); দিঃ
১১।২৩ গতে ১।৩।৪।৫।৭।৮।৯।১১।১২ চন্দ্রশুদ্ধি (১ যাতচন্দ্র)। নক্ষত্র—পূর্বদিনবৎ,
দিঃ ১১।২৩ গতে ২।৩।৫।৭।৯।১১।১২।১৪।১৬।১৮।২০।২১।২৩।২৫।২৭

৬ বিশুদ্ধ সারস্বত শ্রীচৈতন্য পঞ্জিকা-৫৩৬ শ্রীগৌরাঙ্গ

তারাশুদ্ধি। যাত্রা—পূর্বে নাস্তি দিক্শূল। যোগিনী—পূর্বে, দিঃ ১১।৪৮ গতে উত্তরে। কালবেলা ৭।৬ মধ্যে, ৪।১৭—৫।৪৯, বারবেলা ১।৪৩—২।৪৫, কালরাত্রি ৭।১৭ মধ্যে, ৪।৬—৫।৩৩। অমৃতযোগ দিঃ ৯।৩৫—১২।৫৩, রাঃ ৮।১০—১০।২৯, ১২।২—১।৩৫, ২।২১—৩।৫৪। চন্দ্র মীনে, দিঃ ১১।২৩ গতে মেঘে। ছত্রভোগের নিকট বড়াশী গ্রামে অম্বুলিঙ্গের মহামেলা ও চক্রতীর্থে স্নান। (বিক্রমসম্বৎ ২০৭৯ চন্দ্রবর্ষ আরম্ভ)

১৬ বিষ্ণু, ১৯ চৈত্র, ৩ এপ্রিল, রবিবার বাসুদেব—উঃ ৫।৩৩, অঃ ৫।৪৯। গৌর-দ্বিতীয়া শ্রীপতি, দিঃ ১২।২০; অশ্বিনী ধাতা দিঃ ১২।৩১। রাশি—পূর্বেদিনবৎ। নক্ষত্র—পূর্বেদিনবৎ, দিঃ ১২।৩১ গতে ১।৩।৪।৬।৮।১০।১২।১৩।১৫।১৭।১৯। ২১।২২।২৪।২৬ তারাশুদ্ধি। যাত্রা—পশ্চিমে নাস্তি দিক্শূল। যোগিনী—উত্তরে, দিঃ ১২।২০ গতে অগ্নিকোণে। বারবেলাদি ১০।৯—১।১৩, কালরাত্রি ১।৯—২।৩৭। মাহেন্দ্রযোগ দিঃ ৬।১৫ মধ্যে, ১২।৫২—১।৪১, রাঃ ৬।৩৬—৭।২২, ১২।১—৩।৬। অমৃতযোগ দিঃ ৬।১৫—৯।৩০, রাঃ ৭।২২—৮।৫৬। চন্দ্র মেঘে।

১৭ বিষ্ণু, ২০ চৈত্র, ৪ এপ্রিল, সোমবার সঙ্কর্ষণ—উঃ ৫।৩২, অঃ ৫।৪৯। গৌর-তৃতীয়া বিষ্ণু, দিঃ ১।২১; ভরণী কৃষ্ণ দিঃ ২।৯। রাশি—পূর্বেদিনবৎ, রাঃ ৮।৪০ গতে ১।২।৪।৫।৬।৮।৯।১০।১২ চন্দ্রশুদ্ধি (৮ যাতচন্দ্র)। নক্ষত্র—পূর্বেদিনবৎ, দিঃ ২।৯ গতে ২।৪।৫।৭।৯।১১।১৩।১৪।১৬।১৮।২০।২২।২৩। ২৫।২৭ তারাশুদ্ধি। যাত্রা—পূর্বে নাস্তি দিক্শূল। যোগিনী—অগ্নিকোণে, দিঃ ১।২১ গতে নৈর্ধ্বতে। কালবেলা ৭।৪—৮।৩৬, বারবেলা ২।৪৫—৪।১৭, কালরাত্রি ১০।১৩—১১।৪১। অমৃতযোগ দিঃ ৭।৫ মধ্যে, ১০।২৪—১২।৫৩, রাঃ ৬।৩৭—৮।৫৬, ১১।১৫—২।২০। মাহেন্দ্রযোগ দিঃ ৩।২২—৫।১। চন্দ্র মেঘে, রাঃ ৮।৪০ গতে বুধে। ত্রিদণ্ডিস্বামী শ্রীশ্রীমুক্তিবদাস্ত বৈষ্ণব মহারাজের তিরোভাব।

১৮ বিষ্ণু, ২১ চৈত্র, ৫ এপ্রিল, মঙ্গলবার প্রদ্যুম্ন—উঃ ৫।৩১, অঃ ৫।৫০। গৌর-চতুর্থী কপিল, দিঃ ২।৪৯; কৃত্তিকা বিশ্ব অপঃ ৪।১১। রাশি—পূর্বেদিনবৎ। নক্ষত্র—পূর্বেদিনবৎ, অপঃ ৪।১১ গতে ১।৩।৫।৬।৮।১০।১২।১৪।১৫।১৭।১৯। ২১। ২৩।২৪।২৬ তারাশুদ্ধি। যাত্রা—উত্তরে নাস্তি দিক্শূল। যোগিনী—নৈর্ধ্বতে, দিঃ ২।৪৯ গতে দক্ষিণে। বারবেলা ৭।৩—৮।৩৬, কালবেলা ১।১৩—২।৪৫, কালরাত্রি ৭।১৭—৮।৪১। অমৃতযোগ দিঃ ৭।৫৪—১০।২৩, ১২।৫৩—২।৩২, ৩।২২—৫।১, রাঃ ৬।৩৭ মধ্যে, ৮।৫৬—১১।১৫, ১।৩৩—৩।৬। চন্দ্র বুধে।

১৯ বিষ্ণু, ২২ চৈত্র, ৬ এপ্রিল, বুধবার অনিরুদ্ধ—উঃ ৫।৩০, অঃ ৫।৫০।
গৌর-পঞ্চমী শ্রীধর, অপঃ ৪।৩৬; রোহিণী বিষ্ণু, রাঃ ৬।৩৩। রাশি—পূর্বদিনবৎ।



নক্ষত্র—পূর্বদিনবৎ, রাঃ ৬।৩৩ গতে ২।৪।৬।৭।৯।১১।
১৩।১৫।১৬।১৮।২০।২২।২৪।২৫।২৭ তারাশুদ্ধি। যাত্রা
—উত্তরে ও দক্ষিণে নাস্তি দিক্শূল। যোগিনী—দক্ষিণে,
অপঃ ৪।৩৬ গতে পশ্চিমে। কালবেলা ৮।৩৫—১০।৮,
বারবেলা ১১।৪০—১।১৩, কালরাত্রি ২।৩৫—৪।৩।
অমৃতযোগ দিঃ ৭।১২ মধ্য, ৯।৩২—১১।১২, ৩।২১—
৫।১, রাঃ ৬।২৭—৮।৫৫, ১।৩২—৫।২৯। মাহেন্দ্রযোগ
দিঃ ১।৪১—৩।২১, রাঃ ৮।৫৫—১০।২৭। চন্দ্র বৃষে।
জগদ্দুরুর শ্রীশ্রীল রামানুজাচার্যের আবির্ভাব। প্রাচ্যে

ও প্রতীচ্যে গৌরবাণী-প্রচারকবর ত্রিদণ্ডিস্বামী শ্রীমদ্ভক্তিবিনয় বন মহারাজের
আবির্ভাব।

২০ বিষ্ণু, ২৩ চৈত্র, ৭ এপ্রিল, বৃহস্পতিবার করাগোদশায়ী—উঃ ৫।২৯,
অঃ ৫।৫১। গৌর-ষষ্ঠী প্রভু, রাঃ ৬।৩৮; মৃগশিরা বর্ষটকার রাঃ ৯।৭। রাশি—পূর্বদিনবৎ, দিঃ
৭।৫০ গতে ১।২।৩।৫।৬।৭।৯।১০।১১ চন্দ্রশুদ্ধি (৬ ঘাতচন্দ্র)। নক্ষত্র—পূর্বদিনবৎ,
রাঃ ৯।৭ গতে ১।৩।৫।৭।৮।১০।১২।১৪।১৬।১৭।১৯।২১।২৩।২৫।২৬ তারাশুদ্ধি।
যাত্রা—দক্ষিণে নাস্তি দিক্শূল। যোগিনী—পশ্চিমে, রাঃ ৬।৩৮ গতে বায়ুকোণে। কালবেলাদি
২।৪৫—৫।৫১, কালরাত্রি ১১।৪০—১।৭। মাহেন্দ্রযোগ দিঃ ৭।৩ মধ্য, ১০।২২—
১২।৫২। অমৃতযোগ রাঃ ১২।৪৬—৩।৫। চন্দ্র বৃষে, দিঃ ৭।৫০ গতে মিথুনে।

২১ বিষ্ণু, ২৪ চৈত্র, ৮ এপ্রিল, শুক্রবার গর্ভোদশায়ী—উঃ ৫।২৮, অঃ
৫।৫১। গৌর-সপ্তমী দামোদর, রাঃ ৮।৪৩; আর্দ্রা ভূতভব্যভবৎপ্রভু, রাঃ ১১।৪৪।
রাশি—পূর্বদিনবৎ। নক্ষত্র—পূর্বদিনবৎ, রাঃ ১১।৪৪ গতে ২।৪।৬।৮।৯।১১।
১৩।১৫।১৭।১৮।২০।২২।২৪।২৬।২৭ তারাশুদ্ধি। যাত্রা—পশ্চিমে নাস্তি
দিক্শূল। যোগিনী—বায়ুকোণে, রাঃ ৮।৪৩ গতে ঈশানে। বারবেলাদি ৮।৩৪—
১১।৪০, কালরাত্রি ৮।৪৫—১০।১৩। অমৃতযোগ দিঃ ৭।৫ মধ্য, ৭।৫৫—
১০।২৪, ১২।৫৩—২।৩২, ৪।১১—৫।৫১, রাঃ ৭।২৩—৮।৫৬, ৩।৭—
৩।৫৩। মাহেন্দ্রযোগ রাঃ ১০।২৯—১১।১৫, ৩।৫৩—৫।২৭। চন্দ্র মিথুনে।
শ্রীল প্রভুপাদ-পার্বদ ত্রিদণ্ডিস্বামী শ্রীমদ্ভক্তিবিনয় তীর্থ গোস্বামী মহারাজের
আবির্ভাব। (শ্রীবাসস্তীপূজা আরম্ভ, স্মার্তকৃত্য)।

২২ বিষ্ণু, ২৫ চৈত্র, ৯ এপ্রিল, শনিবার ক্ষীরোদশায়ী—উঃ ৫।২৭, অঃ ৫।৫১। গৌর-অষ্টমী হাবীকেশ, রাঃ ১০।৪০; পুনর্ব্বসু ভূতভৃৎ, রাঃ ২।১২। রাশি—পূর্ব্বদিনবৎ, রাঃ ৭।৩৫ গতে ২।৩।৪।৬।৭।৮।১০।১১।১২ চন্দ্রশুদ্ধি। নক্ষত্র—পূর্ব্বদিনবৎ, রাঃ ২।১২ গতে ১।৩।৫।৭।৯।১০।১২।১৪।১৬।১৮। ১৯।২১। ২৩।২৫।২৭ তারাশুদ্ধি। যাত্রা—পূর্ব্ব নাস্তি দিক্শূল। যোগিনী—ঈশানে, রাঃ ১০।৪০ গতে পূর্ব্ব। কালবেলা ৭।০ মধ্য, ৪।১৮—৫।৫১, বারবেলা ১।১২—২।৪৫, কালরাত্রি ৭।১৮ মধ্য, ৪।০—৫।২৬। অমৃতযোগ দিঃ ৯।৩৫—১২।৫৩, রাঃ ৮।১০—১০।২৯, ১২।২—১।৩৫, ২।২১—৩।৫৪। চন্দ্র মিথুনে, রাঃ ৭।৩৫ গতে কর্কটে। অশোকা অষ্টমী (ব্রহ্মপুত্র স্নান)

২৩ বিষ্ণু, ২৬ চৈত্র, ১০ এপ্রিল, রবিবার বাসুদেব—উঃ ৫।২৬, অঃ ৫।৫২। গৌর-নবমী গোবিন্দ, রাঃ ১২।২১; পুষ্যা ভূতকৃৎ, শেষ রাঃ ৪।২৩। রাশি—পূর্ব্বদিনবৎ। নক্ষত্র—পূর্ব্বদিনবৎ, শেষ রাঃ ৪।২৩ গতে ১।২।৪।৬।৮।১০।১১।১৩।১৫।১৭।১৯।২০।২২।২৪।২৬ তারাশুদ্ধি। যাত্রা—পশ্চিমে নাস্তি দিক্শূল। যোগিনী—পূর্ব্ব, রাঃ ১২।২১ গতে উত্তরে। কালবেলাদি ১০।৬—১।১২, কালরাত্রি ১।৬—২।৩৩। অমৃতযোগ দিঃ ৬।১৫—৯।৩০, রাঃ ৭।২২—৮।৫৬। মাহেন্দ্রযোগ দিঃ ৬।১৫ মধ্য, ১২।৫২—১।৪১, রাঃ ৬।৩৬—৭।২২, ১২।১—৩।৬। চন্দ্র কর্কটে। শ্রীশ্রীরামনবমী ব্রতোপবাস। মধ্যাহ্নে জন্মভাবয়েৎ।



২৪ বিষ্ণু, ২৭ চৈত্র, ১১ এপ্রিল, সোমবার সঙ্কর্ষণ—উঃ ৫।২৫, অঃ ৫।৫২। গৌর-দশমী মধুসূদন, রাঃ ১।৩৮; অশ্লেষা ভাব অহোরাত্র। রাশি—পূর্ব্বদিনবৎ। নক্ষত্র—পূর্ব্বদিনবৎ। যাত্রা—পূর্ব্ব নাস্তি দিক্শূল। যোগিনী—উত্তরে, রাঃ ১।৩৮ গতে অগ্নিকোণে। কালবেলা ৬।৫৯—৮।৩২, বারবেলা ২।৪৫—৪।১৯, কালরাত্রি ১০।১২—১১।৩৯। অমৃতযোগ দিঃ ৭।৫ মধ্য, ১০।২৪—১২।৫৩, রাঃ ৬।৩৭—৮।৫৬, ১১।১৫—২।২০। মাহেন্দ্রযোগ দিঃ ৩।২২—৫।১। চন্দ্র কর্কটে। পূর্ব্বাহ্নে ৯।৩৪ মধ্য শ্রীশ্রীরামনবমী ব্রতের পারণ। (শ্রীবাসন্তী পূজা সমাপ্ত, স্মার্তকৃত্য)।

২৫ বিষ্ণু, ২৮ চৈত্র, ১২ এপ্রিল, মঙ্গলবার প্রদ্যুম্ন—উঃ ৫।২৫, অঃ ৫।৫৩। গৌর-একাদশী ভূধর, রাঃ ২।২৯; অশ্লেষা ভাব, প্রাতঃ ৬।১১। রাশি—পূর্ব্বদিনবৎ,

**একাদশী
ব্রতোপবাস**

প্রাতঃ ৬।১১ গতে ১।৩।৪।৫।৭।৮।৯।১১।১২ চন্দ্রশুদ্ধি (৪ ও ১০ যাতচন্দ্র)। নক্ষত্র—পূর্বদিনবৎ, প্রাতঃ ৬।১১ গতে ২।৩।৫। ৭।৯।১১।১২।১৪।১৬।১৮।২০।২১।২৩।২৫।২৭ তারাশুদ্ধি। যাত্রা—উত্তরে নাস্তি দিক্শূল। যোগিনী—অগ্নিকোণে, রাঃ ২।২৯ গতে নৈর্ধ্বতে। বারবেলা ৬।৫৮—৮।৩২, কালবেলা ১।১২—২।৪৬, কালরাত্রি ৭।১৯—৮।৪৬। অমৃতযোগ দিঃ ৭।৫৪—১০।২৩, ১২।৫৩—২।৩২, ৩।২২—৫।১, রাঃ ৬।৩৭ মধ্যে, ৮।৫৬—১১।১৫, ১।৩৩—৩।৬। চন্দ্র কর্কটে, প্রাতঃ ৬।১১ গতে সিংহে। কামদা একাদশীর উপবাস।

২৬ বিষ্ণু, ২৯ চৈত্র, ১৩ এপ্রিল, বুধবার অনিরুদ্ধ—উঃ ৫।২৪, অঃ ৫।৫৩। গৌর-দ্বাদশী গদী, রাঃ ২।৪৮; মঘা ভূতান্না দিঃ ৭।৩১। রাশি—পূর্বদিনবৎ। নক্ষত্র—পূর্বদিনবৎ, দিঃ ৭।৩১ গতে ১।৩।৪।৬।৮।১০।১২।১৩।১৫।১৭। ১৯।২১।২২।২৪।২৬ তারাশুদ্ধি। যাত্রা—উত্তরে ও দক্ষিণে নাস্তি দিক্শূল। যোগিনী—নৈর্ধ্বতে, রাঃ ২।৪৮ গতে দক্ষিণে। কালবেলা ৮।৩১—১০।৫, বারবেলা ১১।৩৮—১।১২, কালরাত্রি ২।৩১—৩।৫৭। অমৃতযোগ দিঃ ৭।১২ মধ্যে, ৯।৩২—১১।১২, ৩।২১—৫।১, রাঃ ৬।২৭—৮।৫৫, ১।৩২—৫।২৩। মাহেন্দ্রযোগ দিঃ ১।৪১—৩।২১, রাঃ ৮।৫৫—১০।২৭। চন্দ্র সিংহে। দিবা ৮।৩০ গতে পূর্বাঙ্ক ৯।৩৩ মধ্যে কামদা একাদশীর পারণ। শ্রীশ্রীকৃষ্ণের দমনকারোপগোৎসব।

২৭ বিষ্ণু, ৩০ চৈত্র, ১৪ এপ্রিল, বৃহস্পতিবার কারণোদশায়ী—উঃ ৫।২৩, অঃ ৫।৫৩। গৌর-ত্রয়োদশী শঙ্খী, রাঃ ২।৩৮; পূর্বফল্গুনী ভূতভাবন দিঃ ৮।২৩। রাশি—পূর্বদিনবৎ, দিঃ ২।২৮ গতে ১।২।৪।৫।৬।৮।৯।১০।১২ চন্দ্রশুদ্ধি (২ যাতচন্দ্র)। নক্ষত্র—পূর্বদিনবৎ, দিঃ ৮।২৩ গতে ২।৪।৫।৭।৯।১১।১৩।১৪। ১৬।১৮।২০।২২।২৩।২৫।২৭ তারাশুদ্ধি। যাত্রা—দক্ষিণে নাস্তি দিক্শূল। যোগিনী—দক্ষিণে, রাঃ ২।৩৮ গতে পশ্চিমে। কালবেলাদি ২।৪৬—৫।৫৩, কালরাত্রি ১১।৩৮—১।৪। মাহেন্দ্রযোগ দিঃ ৭।৩ মধ্যে, ১০।২২—১২।৫২। অমৃতযোগ রাঃ ১২।৪৬—৩।৫। চন্দ্র সিংহে, দিঃ ২।২৮ গতে কন্যায়। ১৪২৮ বঙ্গাব্দ সমাপ্ত। শ্রীশ্রীকেশব ব্রত আরম্ভ। শ্রীতুলসীতে জলধারা প্রদান। শ্রীচড়কপূজা (স্মার্তকৃত্য)।

দ্বাদশী—২৮ চৈত্র মঙ্গল রাঃ ২।২৯ হইতে পরদিন রাঃ ২।৪৮ পর্যন্ত; তুলসীচয়ন নিষেধ।

বৈশাখ—৩১দিন (১৪২৯ বঙ্গাব্দ আরম্ভ)

২৮ বিষ্ণু, ১ বৈশাখ, ১৫ এপ্রিল, শুক্রবার গর্ভোদশায়ী—উঃ ৫।২২, অঃ ৫।৫৪। গৌর-চতুর্দশী পদ্মী, রাঃ ১।৫৬; উত্তরফল্গুনী অব্যক্ত দিঃ ৮।৪৩। রাশি—পূর্বদিনবৎ। নক্ষত্র—পূর্বদিনবৎ, দিঃ ৮।৪৩ গতে ১।৩।৫।৬।৮।১০।১২। ১৪।১৫।১৭। ১৯।২১।২৩।২৪।২৬ তারাশুদ্ধি। যাত্রা—পশ্চিমে নাস্তি দিক্শূল। যোগিনী—পশ্চিমে, রাঃ ১।৫৬ গতে বায়ুকোণে। বারবেলাদি ৮।৩০—১১।৩৮, কালরাত্রি ৮।৪৬—১০।১২। অমৃতযোগ দিঃ ৬।৪৮ মধ্যে, ৭।৪০—১০।১৬, ১২।৫২—২।৩৪, ৪।১৮—৫।৫৪, রাঃ ৭।৩০—৮।৫৮, ২।৫৩—৩।৩৭। মাহেন্দ্রযোগ রাঃ ১০।২৭—১১।১১, ৩।৩৭—৫।২১। চন্দ্র কন্যায়। বাংলা নববর্ষ। হালখাতা।

২৯ বিষ্ণু, ২ বৈশাখ, ১৬ এপ্রিল, শনিবার ক্ষীরোদশায়ী—উঃ ৫।২১, অঃ ৫।৫৪। পূর্ণিমা গৌর-চত্রী, রাঃ ১২।৪৮; হস্তা পুণ্ডরীকাক্ষ দিঃ ৮।৩৬। রাশি—পূর্বদিনবৎ, রাঃ ৮।৩০ গতে ১।২।৫।৭।৯।১০ চন্দ্রশুদ্ধি। নক্ষত্র—পূর্বদিনবৎ, দিঃ ৮।৩৬ গতে ২।৪।৬।৭।৯।১১।১৩।১৫।১৬।১৮।২০।২২।২৪।২৫।২৭ তারাশুদ্ধি। যাত্রা—পূর্বে নাস্তি দিক্শূল। যোগিনী—বায়ুকোণে, রাঃ ১২।৪৮ গতে পূর্বে। কালবেলা ৬।৫৫ মধ্যে, ৪।২০—৫।৫৪, বারবেলা ১।১২—২।৪৬, কালরাত্রি ৭।২০ মধ্যে, ৩।৫৪—৫।২০। অমৃতযোগ দিঃ ৯।২৪—১২।৫১, রাঃ ৮।১৪—১০।২৭, ১১।৫৬—১।২৪, ২।৮—৩।৩৭। চন্দ্র কন্যায়, রাঃ ৮।২০ গতে তুলায়। শ্রীশ্রীবলদেবের রাসযাত্রা ও শ্রীশ্রীকৃষ্ণের বসন্ত রাসযাত্রা।

দ্বৌ মাসৌ তত্র চাবাৎসীন্মধুং মাধবমেব চ।

রামঃ ক্ষপাসু ভগবান্ গোপীনাং রতিমাবহন্ ॥

পূর্ণচন্দ্র-কলামুষ্ঠে কৌমুদীগন্ধ-বায়ুনা।

যমুনোপবনে রেমে সেবিত্তে স্ত্রীগণৈর্বৃতঃ ॥(ভাঃ ১০।৬৫।১৭-১৮)

শ্রীশ্রীল বংশীবদনানন্দ গোস্বামী ও শ্রীশ্রীল শ্যামানন্দ গোস্বামীর আবির্ভাব।

মধুসূদন—৩০ দিন

১ মধুসূদন, ৩ বৈশাখ, ১৭ এপ্রিল, রবিবার বাসুদেব—উঃ ৫।২০, অঃ ৫।৫৫। কৃষ্ণ-প্রতিপদ ব্রহ্মা, রাঃ ১১।১৫; চিত্রা বিশ্বকর্মা দিঃ ৮।৩। রাশি—পূর্বদিনবৎ। নক্ষত্র—পূর্বদিনবৎ, দিঃ ৮।৩ গতে ১।৩।৫।৭।৮।১০।১২।১৪।১৬। ১৭। ১৯।২১।২৩।২৫।২৬ তারাশুদ্ধি। যাত্রা—পশ্চিমে নাস্তি দিক্শূল। যোগিনী—পূর্বে, রাঃ ১১।১৫ গতে উত্তরে। বারবেলাদি ১০।৩—১।১২, কালরাত্রি ১।৩—২।২৯।

মাহেন্দ্রযোগ দিঃ ৫।৫৬ মধ্যে, ১২।৫১—১।৪২, ৬।৪৬—৭।৩০, ১১।৫৬—
২।৫। অমৃতযোগ দিঃ ৫।৫৬—৯।২৪, ৭।৩০—৮।৫৮। চন্দ্র তুলায়।

২ মধুসূদন, ৪ বৈশাখ, ১৮ এপ্রিল, সোমবার সঙ্কর্ষণ—উঃ ৫।১৯, অঃ
৫।৫৫। কৃষ্ণ-দ্বিতীয়া শ্রীপতি, রাঃ ৯।২৩; স্বাতী শুচিশ্রবা, দিঃ ৭।৮। রাশি—
পূর্বদিনবৎ, রাঃ ১২।১২ গতে ২।৩।৬।৮।১০।১১ চন্দ্রশুদ্ধি। নক্ষত্র—পূর্বদিনবৎ,
দিঃ ৭।৮ গতে ২।৪।৬।৮।৯।১১।১৩।১৫।১৭।১৮।২০।২২।২৪।২৬।২৭
তারাশুদ্ধি। যাত্রা—পূর্বের নাস্তি দিকশূল। যোগিনী—উত্তরে, রাঃ ৯।২৩ গতে
অগ্নিকোণে। কালবেলা ৬।৫৪—৮।২৮, বারবেলা ২।৪৬—৪।২১, কালরাত্রি
১০।১২—১১।৩৭। অমৃতযোগ দিঃ ৬।৫৮ মধ্যে, ১০।১৫—১২।৫১, রাঃ
৬।৪৬—৯।১০, ১১।১১—২।৭। মাহেন্দ্রযোগ দিঃ ৩।২৭—৫।১০। চন্দ্র তুলায়,
রাঃ ১২।১২ গতে বৃশ্চিকে।

৩ মধুসূদন, ৫ বৈশাখ, ১৯ এপ্রিল, মঙ্গলবার প্রদ্যুম্ন—উঃ ৫।১৮, অঃ
৫।৫৫। কৃষ্ণ-তৃতীয়া বিষ্ণু, রাঃ ৭।১৬; বিশাখা সন্ধ্যা প্রাতঃ ৫।৫৩; পরে
অনুরাধা ভাবন শেষ রাঃ ৪।২৮। রাশি—পূর্বদিনবৎ। নক্ষত্র—পূর্বদিনবৎ, প্রাতঃ
৫।৫৩ গতে ১।৩।৫।৭।৯।১০।১২।১৪।১৬।১৮।১৯।২১।২৩।২৫।২৭
তারাশুদ্ধি; পরে শেষ রাঃ ৪।২৮ গতে ১।২।৪।৬।৮।১০।১১।১৩।১৫।১৭।১৯।
২০।২২।২৪।২৬ তারাশুদ্ধি। যাত্রা—উত্তরে নাস্তি দিকশূল। যোগিনী—অগ্নিকোণে,
রাঃ ৭।১৬ গতে নৈর্ধৃত্তে। বারবেলা ৬।৫৪—৮।২৭, কালবেলা ১।১১—
২।৪৬, কালরাত্রি ৭।২১—৮।৪৬। অমৃতযোগ দিঃ ৭।৪০—১০।১৫, ১২।৫১—
২।৩৫, ৩।২৭—৫।১১, রাঃ ৬।৪৭ মধ্যে, ৯।১০—১১।১১, ১।২৩—২।৫১।
চন্দ্র বৃশ্চিকে।

৪ মধুসূদন, ৬ বৈশাখ, ২০ এপ্রিল, বুধবার অনিরুদ্ধ—উঃ ৫।১৭, অঃ
৫।৫৬। কৃষ্ণ-চতুর্থী কপিল, অপঃ ৪।৫৭; জ্যেষ্ঠা ভর্তা, রাঃ ২।৫৩। রাশি—
পূর্বদিনবৎ, রাঃ ২।৫৩ গতে ৩।৪।৭।৯।১১।১২ চন্দ্রশুদ্ধি (৭ ও ১১ ঘাতচন্দ্র)। নক্ষত্র—
পূর্বদিনবৎ, রাঃ ২।৫৩ গতে ২।৩।৫।৭।৯।১১।১২।১৪।১৬।১৮।২০।২১।২৩।২৫।২৭
তারাশুদ্ধি। যাত্রা—উত্তরে ও দক্ষিণে নাস্তি দিকশূল। যোগিনী—নৈর্ধৃত্তে, অপঃ
৪।৫৭ গতে দক্ষিণে। কালবেলা ৮।২৭—১০।২, বারবেলা ১১।৩৭—১।১১,
কালরাত্রি ২।২৭—৩।৫২। অমৃতযোগ দিঃ ৬।৪৭ মধ্যে, ৯।২৩—১১।৭,
৩।২৭—৫।১১, রাঃ ৬।৪৭—৯।১০, ১।২৩—৫।১৬। মাহেন্দ্রযোগ দিঃ ১।৪৩—
৩।২৭, রাঃ ৯।১০—১০।২৭। চন্দ্র বৃশ্চিকে, রাঃ ২।৫৩ গতে ধনুতে।

৫ মধুসূদন, ৭ বৈশাখ, ২১ এপ্রিল, বৃহস্পতিবার কারণোদশায়ী—উঃ ৫।১৬, অঃ ৫।৫৬। কৃষ্ণ-পঞ্চমী শ্রীধর, দিঃ ২।৩৩; মূলা প্রভব রাঃ ১।১২। রাশি—পূর্বদিনবৎ। নক্ষত্র—পূর্বদিনবৎ, রাঃ ১।১২ গতে ১।৩।৪।৬।৮।১০।১২। ১৩।১৫।১৭।১৯।২১।২২।২৪।২৬ তারাশুদ্ধি। যাত্রা—দক্ষিণে নাস্তি দিক্শূল। যোগিনী—দক্ষিণে, দিঃ ২।৩৩ গতে পশ্চিমে। কালবেলাদি ২।৪৭—৫।৫৬, কালরাত্রি ১।১।৩৭—১।২। মাহেন্দ্রযোগ দিঃ ৬।৪৬ মধ্য, ১০।১৫—১২।৫১। অমৃতযোগ রাঃ ১২।৪০—২।৫৩। চন্দ্র ধনুতে।

৬ মধুসূদন, ৮ বৈশাখ, ২২ এপ্রিল, শুক্রবার গর্ভোদশায়ী—উঃ ৫।১৬, অঃ ৫।৫৭। কৃষ্ণ-ষষ্ঠী প্রভু, দিঃ ১২।৬; পূর্বষাঢ়া প্রভু, রাঃ ১।১।৩৩। রাশি—পূর্বদিনবৎ, শেষ রাঃ ৫।১০ গতে ১।৪।৫।৮।১০।১২ চন্দ্রশুদ্ধি (৫ যাতচন্দ্র)। নক্ষত্র—পূর্বদিনবৎ, রাঃ ১।১।৩৩ গতে ২।৪।৫।৭।৯।১১।১৩।১৪।১৬।১৮।২০।২২।২৩।২৫।২৭ তারাশুদ্ধি। যাত্রা—পশ্চিমে নাস্তি দিক্শূল। যোগিনী—পশ্চিমে, দিঃ ১২।৬ গতে বায়ুকোণে। বারবেলাদি ৮।২৬—১১।৩৬, কালরাত্রি ৮।৪৭—১০।১১। অমৃতযোগ দিঃ ৬।৪৬ মধ্য, ৭।৩৮—১০।১৫, ১২।৫১—২।৩৫, ৪।২০—৫।৫৭, রাঃ ৭।৩২—৯।১০, ২।৫০—৩।৩৪। মাহেন্দ্রযোগ রাঃ ১০।২৭—১১।১১, ৩।৩৪—৫।১৫। চন্দ্র ধনুতে, শেষ রাঃ ৫।১০ গতে মকরে। শ্রীল প্রভুপাদ-পার্বদ ত্রিদণ্ডিস্বামী শ্রীমদ্ভক্তিকুমুদ সন্ত গোস্বামী মহারাজের আবির্ভাব।

৭ মধুসূদন, ৯ বৈশাখ, ২৩ এপ্রিল, শনিবার ক্ষীরোদশায়ী—উঃ ৫।১৫, অঃ ৫।৫৭। কৃষ্ণ-সপ্তমী দামোদর, দিঃ ৯।৪৩; উত্তরাষাঢ়া ঈশ্বর রাঃ ১০।০। রাশি—পূর্বদিনবৎ। নক্ষত্র—পূর্বদিনবৎ, রাঃ ১০।০ গতে ১।৩।৫।৬।৮।১০।১২।১৪।১৫।১৭। ১৯।২১।২৩।২৪।২৬ তারাশুদ্ধি। যাত্রা—পূর্বে নাস্তি দিক্শূল। যোগিনী—বায়ুকোণে, দিঃ ৯।৪৩ গতে ঈশানে। কালবেলা ৬।৫০ মধ্য, ৪।২২—৫।৫৭, বারবেলা ১।১১—২।৪৭, কালরাত্রি ৭।২২ মধ্য, ৩।৪৯—৫।১৪। অমৃতযোগ দিঃ ৯।২২—১২।৫১, রাঃ ৮।২৬—১০।২৭, ১১।৫৬—১।২২, ২।৩—৩।৩৩। চন্দ্র মকরে। শ্রীশ্রীল অভিরাম ঠাকুরের তিরোভাব।

৮ মধুসূদন, ১০ বৈশাখ, ২৪ এপ্রিল, রবিবার বাসুদেব—উঃ ৫।১৪, অঃ ৫।৫৮। কৃষ্ণ-অষ্টমী হবীকেশ, দিঃ ৭।২৯; শ্রবণা অপ্রমেয়, রাঃ ৮।৩৭। রাশি—পূর্বদিনবৎ। নক্ষত্র—পূর্বদিনবৎ, রাঃ ৮।৩৭ গতে ২।৪।৬।৭।৯।১১।১৩।১৫।১৬। ১৮।২০।২২।২৪।২৫।২৭ তারাশুদ্ধি। যাত্রা—পশ্চিমে নাস্তি দিক্শূল। যোগিনী—ঈশানে, দিঃ ৭।২৯ গতে পূর্বে। বারবেলাদি ১০।০—১।১১, কালরাত্রি ১।০—

২।২৫। **মাহেন্দ্রযোগ** দিঃ ৫।৫৩ মধ্যে, ১২।৫১—১।৪৪, ৬।৪৯—৭।৩৩, ১১।৫৫—২।৪৯। **অমৃতযোগ** দিঃ ৫।৫৩—৯।২২, ৭।৩৩—৯।১০। চন্দ্র মকরে।

৯ মধুসূদন, ১১ বৈশাখ, ২৫ এপ্রিল, সোমবার সঙ্কর্ষণ—উঃ ৫।১৩, অঃ ৫।৫৮। কৃষ্ণ-নবমী গোবিন্দ, প্রাতঃ ৫।২৭; পরে কৃষ্ণ-দশমী মধুসূদন রাঃ ৩।৪২; ধনিষ্ঠা হ্রীকেশ রাঃ ৭।৩০। **রাশি**—পূর্বদিনবৎ, দিঃ ৮।৪ গতে ১।২।৫।৬।৯।১১ চন্দ্রশুদ্ধি (৩ ও ১২ ঘাতচন্দ্র)। **নক্ষত্র**—পূর্বদিনবৎ, রাঃ ৭।৩০ গতে ১।৩।৫।৭।৮।১০। ১২।১৪।১৬।১৭।১৯।২১।২৩।২৫।২৬ তারাশুদ্ধি। **যাত্রা**—নাস্তি অবম্ (প্রচলিত মতে ত্র্যহস্পর্শ) পূর্বে দিক্শূল। **যোগিনী**—পূর্বে, প্রাতঃ ৫।২৭ গতে উত্তরে, রাঃ ৩।৪২ গতে অগ্নিকোণে। **কালবেলা** ৬।৪৯—৮।২৪, **বারবেলা** ২।৪৭—৪।২২, **কালরাত্রি** ১০।১১—১১।৩৬। **অমৃতযোগ** দিঃ ৬।৪৫ মধ্যে, ১০।১৪—১২।৫১, রাঃ ৬।৫০—৯।১০, ১১।১১—২।৫। **মাহেন্দ্রযোগ** দিঃ ৩।২৮—৫।১৩। চন্দ্র মকরে, দিঃ ৮।৪ গতে কুস্তে। **শ্রীশ্রীল বৃন্দাবন দাস ঠাকুরের তিরোভাব** (উঃ প্রদেশাদি পশ্চিমাঞ্চলের জন্য, সেস্থলে দশমী বিদ্বা নহে)।

১০ মধুসূদন, ১২ বৈশাখ, ২৬ এপ্রিল, মঙ্গলবার প্রদ্যুম্ন—উঃ ৫।১৩, অঃ ৫।৫৮। কৃষ্ণ-একাদশী ভূধর, রাঃ ২।১৯; শতভিষা পদ্মনাভ রাঃ ৬।৪৩। **রাশি**—

একাদশী ব্রতোপবাস পূর্বদিনবৎ। **নক্ষত্র**—পূর্বদিনবৎ, রাঃ ৬।৪৩ গতে ২।৪।৬।৮।৯।১১। ১৩।১৫।১৭।১৮। ২০।২২।২৪।২৬।২৭ তারাশুদ্ধি। **যাত্রা**—উত্তরে নাস্তি দিক্শূল। **যোগিনী**—অগ্নিকোণে, রাঃ ২।১৯ গতে নৈর্ধ্বতে। **বারবেলা** ৬।৪৮—৮।২৪, **কালবেলা** ১।১১—২।৪৭, **কালরাত্রি** ৭।২৩—৮।৪৭। **অমৃতযোগ** দিঃ ৭।৪০—১০।১৬, ১২।৫০—২।৩৬, ৩।২৭—৫।১২, রাঃ ৬।৪৭ মধ্যে, ৯।১০—১১।১২, ১।২৩—২।৫০। চন্দ্র কুস্তে। **শ্রীশ্রীল বৃন্দাবন দাস ঠাকুরের তিরোভাব** (বাংলা, আসামাদি পূর্বাঞ্চলের জন্য, সেস্থলে দশমী বিদ্বা)। **বরুথিনী একাদশীর উপবাস** (উঃ প্রদেশাদি পশ্চিমাঞ্চলের জন্য; সেস্থলে একাদশী শুদ্ধা, কিন্তু পূর্বাঞ্চলে বিদ্বা)।

১১ মধুসূদন, ১৩ বৈশাখ, ২৭ এপ্রিল, বুধবার অনিরুদ্ধ—উঃ ৫।১২, অঃ ৫।৫৯। কৃষ্ণ-দ্বাদশী গদী, রাঃ ১।৪৩; পূর্বভাদ্রপদ অমরপ্রভু, সন্ধ্যা ৬।১৯। **রাশি**—

একাদশী ব্রতোপবাস পূর্বদিনবৎ, দিঃ ১২।২৫ গতে ২।৩।৬।৭।১০।১২ চন্দ্রশুদ্ধি (৯ ঘাতচন্দ্র)। **নক্ষত্র**—পূর্বদিনবৎ, সন্ধ্যা ৬।১৯ গতে ১।৩।৫।৭।৯।১০। ১২।১৪।১৬।১৮।১৯।২১।২৩।২৫।২৭ তারাশুদ্ধি। **যাত্রা**—উত্তরে ও দক্ষিণে নাস্তি দিক্শূল। **যোগিনী**—নৈর্ধ্বতে, রাঃ ১।৪৩ গতে দক্ষিণে। **কালবেলা** **দ্বাদশী**—১৩ বৈশাখ বুধ রাঃ ২।১৯ হইতে পরদিন রাঃ ১।৪৩ পর্যন্ত; তুলসীচয়ন নিষেধ।

৮।২৪—৯।৫৯, বারবেলা ১১।৩৫—১।১১, কালরাত্রি ২।২৪—৩।৪৮। অমৃতযোগ
দিঃ ৬।৪৭ মধ্যে, ৯।২২—১১।৬, ৩।২৬—৫।১০, রাঃ ৬।৪৭—৯।১০, ১।২২—৫।১১।
মাহেদ্রযোগ দিঃ ১।৪৩—৩।২৭, রাঃ ৯।১০—১০।২৭। চন্দ্র কুন্তে, দিঃ ১২।২৫
গতে মীনে। প্রাতঃ ৮।১০ গতে পূর্বাঙ্ক ৯।২৭ মধ্যে বরুথিনী একাদশীর পারণ
(উঃ প্রদেশাদি পশ্চিমাঞ্চলের জন্য)। বরুথিনী একাদশীর উপবাস (বাংলা,
আসামাদি পূর্বাঞ্চলের জন্য; একাদশী বিদ্বাহেতু)।

১২ মধুসূদন, ১৪ বৈশাখ, ২৮ এপ্রিল, বৃহস্পতিবার কারণোদশায়ী—উঃ
৫।১১, অঃ ৫।৫৯। কৃষ্ণ-ত্রয়োদশী শঙ্খী, রাঃ ১২।৪৮; উত্তরভাদ্রপদ অগ্রাহ্য,
সন্ধ্যা ৬।২১। রাশি—পূর্বদিনবৎ। নক্ষত্র—পূর্বদিনবৎ, সন্ধ্যা ৬।২১ গতে ১।২।৪।৬।৮।
১০।১১।১৩।১৫।১৭।১৯।২০।২২।২৪।২৬।২৮।৩০।৩২।৩৪।৩৬।৩৮।৪০।৪২।৪৪।৪৬।৪৮।
৫০।৫২।৫৪।৫৬।৫৮।৬০।৬২।৬৪।৬৬।৬৮।৭০।৭২।৭৪।৭৬।৭৮।৮০।৮২।৮৪।৮৬।৮৮।৯০।
৯২।৯৪।৯৬।৯৮।১০০।১০২।১০৪।১০৬।১০৮।১১০।১১২।১১৪।১১৬।১১৮।১২০।১২২।
১২৪।১২৬।১২৮।১৩০।১৩২।১৩৪।১৩৬।১৩৮।১৪০।১৪২।১৪৪।১৪৬।১৪৮।১৫০।
অমৃতযোগ রাঃ ১২।৪০—২।৫০। চন্দ্র মীনে। পূর্বাঙ্ক ৯।২৭ মধ্যে বরুথিনী
একাদশীর পারণ (বাংলা, আসামাদি পূর্বাঞ্চলের জন্য)।

১৩ মধুসূদন, ১৫ বৈশাখ, ২৯ এপ্রিল, শুক্রবার ক্ষীরোদশায়ী—উঃ ৫।১১,
অঃ ৫।৫৯। কৃষ্ণ-চতুর্দশী পদ্মী, রাঃ ১২।৪৭; রেবতী শাস্বত রাঃ ৬।৫৩। রাশি—
পূর্বদিনবৎ, রাঃ ৬।৫৩ গতে ১।৩।৪।৭।৮।১১।১২।১৪।১৬।১৮।২০।২২।২৪।২৬।২৮।
৩০।৩২।৩৪।৩৬।৩৮।৪০।৪২।৪৪।৪৬।৪৮।৫০।৫২।৫৪।৫৬।৫৮।৬০।৬২।৬৪।৬৬।৬৮।
৭০।৭২।৭৪।৭৬।৭৮।৮০।৮২।৮৪।৮৬।৮৮।৯০।৯২।৯৪।৯৬।৯৮।১০০।১০২।১০৪।
১০৬।১০৮।১১০।১১২।১১৪।১১৬।১১৮।১২০।১২২।১২৪।১২৬।১২৮।১৩০।১৩২।
১৩৪।১৩৬।১৩৮।১৪০।১৪২।১৪৪।১৪৬।১৪৮।১৫০। অমৃতযোগ দিঃ ৬।৪৬ মধ্যে,
৭।৩৮—১০।১৫, ১২।১৫—২।৩৫,
৪।২০—৬।১০, রাঃ ৭।৩২—৯।১০, ২।৫০—৩।৩৪। মাহেদ্রযোগ রাঃ ১০।২৭—
১১।১১, ৩।৩৪—৫।১০। চন্দ্র মীনে, রাঃ ৬।৫৩ গতে মেঘে।

১৪ মধুসূদন, ১৬ বৈশাখ, ৩০ এপ্রিল, শনিবার গর্ভোদশায়ী—উঃ ৫।১০,
অঃ ৬।১০। অমাবস্যা কৃষ্ণ-চক্রী, রাঃ ১।১৫; অশ্বিনী ধাতা, রাঃ ৭।৫৫। রাশি—
পূর্বদিনবৎ, রাঃ ১।১৫ গতে ১।৩।৪।৫।৭।৮।৯।১১।১২।১৪।১৬।১৮।২০।২২।২৪।২৬।
২৮।৩০।৩২।৩৪।৩৬।৩৮।৪০।৪২।৪৪।৪৬।৪৮।৫০।৫২।৫৪।৫৬।৫৮।৬০।৬২।৬৪।
৬৬।৬৮।৭০।৭২।৭৪।৭৬।৭৮।৮০।৮২।৮৪।৮৬।৮৮।৯০।৯২।৯৪।৯৬।৯৮।১০০।
১০২।১০৪।১০৬।১০৮।১১০।১১২।১১৪।১১৬।১১৮।১২০।১২২।১২৪।১২৬।১২৮।
১৩০।১৩২।১৩৪।১৩৬।১৩৮।১৪০।১৪২।১৪৪।১৪৬।১৪৮।১৫০। অমৃতযোগ দিঃ ৯।২২—১২।৫১,
রাঃ ৮।১৬—

১০।২৭, ১১।৫৬—১।৫২, ২।৩—৩।৩৩। চন্দ্র মেঘে। শ্রীশ্রীল গদাধর পণ্ডিত প্রভুর আবির্ভাব। আংশিক খণ্ডগ্রাস সূর্যগ্রহণ, ভারতবর্ষে অদৃশ্য।

মে—৩১ দিন

১৫ মধুসূদন, ১৭ বৈশাখ, ১ মে, রবিবার বাসুদেব—উঃ ৫।৯, অঃ ৬।০। গৌর-প্রতিপদ ব্রহ্মা, রাঃ ২।১৬; ভরণী কৃষ্ণ, রাঃ ৯।২৭। রাশি—পূর্বদিনবৎ, রাঃ ৩।৫৬ গতে ১।২।৪।৫।৬।৮।৯।১০।১২ চন্দ্রশুদ্ধি (৮ যাতচন্দ্র)। নক্ষত্র—পূর্বদিনবৎ, রাঃ ৯।২৭ গতে ২।৪।৫।৭।৯।১১।১৩।১৪।১৬।১৮।২০।২২। ২৩।২৫।২৭ তারাশুদ্ধি। যাত্রা—পশ্চিমে নাস্তি দিকশূল। যোগিনী—পূর্বে, রাঃ ২।১৬ গতে উত্তরে। বারবেলাদি ৯।৫৮—১।১১, কালরাত্রি ১২।৫৮—২।২২। মাহেন্দ্রযোগ দিঃ ৫।৫২ মধ্য, ১২।৫১—১।৪৪, ৬।৪৯—৭।৩৩, ১১।৫৫—২।৪৯। অমৃতযোগ দিঃ ৫।৫২—৯।২২, ৭।৩৩—৯।১০। চন্দ্র মেঘে, রাঃ ৩।৫৬ গতে বৃষে।

১৬ মধুসূদন, ১৮ বৈশাখ, ২ মে, সোমবার সঙ্কর্ষণ—উঃ ৫।৯, অঃ ৬।১। গৌর-দ্বিতীয়া শ্রীপতি, রাঃ ৩।১৭; কৃত্তিকা বিষ্ণু রাঃ ১১।২৩। রাশি—পূর্বদিনবৎ। নক্ষত্র—পূর্বদিনবৎ, রাঃ ১১।২৩ গতে ১।৩।৫।৬।৮।১০।১২।১৪।১৫।১৭।১৯।২১।২৩। ২৪।২৬ তারাশুদ্ধি। যাত্রা—পূর্বে নাস্তি দিকশূল। যোগিনী—উত্তরে, রাঃ ৩।১৭ গতে অগ্নিকোণে। কালবেলা ৬।৪৫—৮।২২, বারবেলা ২।৪৮—৪।২৪, কালরাত্রি ১০।১১—১১।৩৫। অমৃতযোগ দিঃ ৬।৪৫ মধ্য, ১০।১৪—১২।৫১, রাঃ ৬।৫০—৯।১০, ১১।১১—২।৫। মাহেন্দ্রযোগ দিঃ ৩।২৮—৫।১৩। চন্দ্র বৃষে। শ্রীল প্রভুপাদ-পার্বদ ত্রিদণ্ডিস্বামী শ্রীশ্রীমুক্তিবিচার যাযাবর গোস্বামী মহারাজের আবির্ভাব।

১৭ মধুসূদন, ১৯ বৈশাখ, ৩ মে, মঙ্গলবার প্রদ্যুম্ন—উঃ ৫।৮, অঃ ৬।১। গৌর-তৃতীয়া বিষ্ণু, অহোরাত্র; রোহিণী বিষ্ণু রাঃ ১।৪২। রাশি—পূর্বদিনবৎ। নক্ষত্র—পূর্বদিনবৎ, রাঃ ১।৪২ গতে ২।৪।৬।৭।৯।১১।১৩।১৫।১৬।১৮।২০।২২।২৪। ২৫।২৭ তারাশুদ্ধি। যাত্রা—উত্তরে নাস্তি দিকশূল। যোগিনী—অগ্নিকোণে। বারবেলা ৬।৪৫—৮।২১, কালবেলা ১।১১—২।৪৮, কালরাত্রি ৭।২৪—৮।৪৮। অমৃতযোগ দিঃ ৭।৩৭—১০।১৪, ১২।৫১—২।৩৬, ৩।২৯—৫।১৩, রাঃ ৬।৪৯ মধ্য, ৯।১০—১১।১১, ১।২২—২।৪৯। চন্দ্র বৃষে। অক্ষয় তৃতীয়া। শ্রীশ্রীজগন্নাথদেবের চন্দনযাত্রা আরম্ভ। শ্রীবদ্রী-নারায়ণের দ্বারোদ্ঘাটন (উঃ প্রদেশাদি পশ্চিমাঞ্চলের জন্য; সেস্থলে তৃতীয়া অহোরাত্র নহে)।

১৮ মধুসূদন, ২০ বৈশাখ, ৪ মে, বুধবার অনিরুদ্ধ—উঃ ৫।৭, অঃ ৬।১। গৌর-তৃতীয়া বিষ্ণু, প্রাতঃ ৫।২৬; মৃগশিরা বষট্কার, শেষ রাঃ ৪।১৫। রাশি—

১৬ বিশুদ্ধ সারস্বত শ্রীচৈতন্য পঞ্জিকা-৫৩৬ শ্রীগৌরান্দ

পূর্বদিনবৎ, দিঃ ২।৫৮ গতে ১।২।৩।৫।৬।৭।৯।১০।১১ চন্দ্রশুদ্ধি (৬ যাতচন্দ্র)।
নক্ষত্র—পূর্বদিনবৎ, শেষ রাঃ ৪।১৫ গতে ১।৩।৫।৭।৮।১০।১২।১৪।১৬।১৭।
১৯।২১।২৩।২৫।২৬ তারাশুদ্ধি। যাত্রা—উত্তরে ও দক্ষিণে নাস্তি দিক্শূল।
যোগিনী—অগ্নিকোণে, প্রাতঃ ৫।২৬ গতে নৈর্ধৃতে। কালবেলা ৮।২১—৯।৫৮,
বারবেলা ১১।৩৫—১।১১, কালরাত্রি ২।২১—৩।৪৪। অমৃতযোগ দিঃ ৬।৪৪
মধ্যে, ৯।২১—১১।৬, ৩।২৮—৫।১১, রাঃ ৬।৪৯—৯।০, ১।২১—৫।৭।
মাহেদ্রযোগ দিঃ ১।৪৪—৩।২৮, রাঃ ৯।০—১০।২৭। চন্দ্র বুধে, দিঃ ২।৫৯
গতে মিথুনে। অক্ষয় তৃতীয়া—শ্রীশ্রীজগন্নাথদেবের চন্দনযাত্রা আরম্ভ—শ্রীগৌড়ীয়
বেদান্ত সমিতির প্রতিষ্ঠা দিবস (বাংলা, আসামাদি পূর্বাঞ্চলের জন্য; অহোরাত্র দিবস
অশুভ-হেতু অদ্য অনুষ্ঠেয়)। শ্রীদেবানন্দ গৌড়ীয় মঠ ও তদধীনস্থ মঠসমূহে মহোৎসব।

১৯ মধুসূদন, ২১ বৈশাখ, ৫ মে, বৃহস্পতিবার কারণোদশায়ী—উঃ ৫।৭,
অঃ ৬।২। গৌর-চতুর্থী কপিল, দিঃ ৭।২৬; আর্দ্রা ভূতভব্যভবৎপ্রভু, অহোরাত্র।
রাশি—পূর্বদিনবৎ। নক্ষত্র—পূর্বদিনবৎ। যাত্রা—দক্ষিণে নাস্তি দিক্শূল।
যোগিনী—নৈর্ধৃতে, দিঃ ৭।২৬ গতে দক্ষিণে। কালবেলাদি ২।৪৮—৬।২,
কালরাত্রি ১১।৩৪—১২।৫৭। মাহেদ্রযোগ দিঃ ৬।৪৬ মধ্যে, ১০।১৫—১২।৫১।
অমৃতযোগ রাঃ ১২।৪০—২।৫০। চন্দ্র মিথুনে।

২০ মধুসূদন, ২২ বৈশাখ, ৬ মে, শুক্রবার গর্ভোদশায়ী—উঃ ৫।৬, অঃ ৬।২।
গৌর-পঞ্চমী শ্রীধর, দিঃ ৯।২৯; আর্দ্রা ভূতভব্যভবৎপ্রভু, দিঃ ৬।৫১। রাশি—
পূর্বদিনবৎ, রাঃ ২।৪৫ গতে ২।৩।৪।৬।৭।৮।১০।১১।১২ চন্দ্রশুদ্ধি। নক্ষত্র—
পূর্বদিনবৎ, দিঃ ৬।৫১ গতে ২।৪।৬।৮।৯।১১।১৩।১৫।১৭।১৮।২০।২২।২৪।
২৬।২৭ তারাশুদ্ধি। যাত্রা—পশ্চিমে নাস্তি দিক্শূল। যোগিনী—নৈর্ধৃতে, দিঃ
৯।২৯ গতে পশ্চিমে। বারবেলাদি ৮।২০—১১।৩৪, কালরাত্রি ৮।৪৮—১০।১১।
অমৃতযোগ দিঃ ৬।৪৬ মধ্যে, ৭।৩৮—১০।১৫, ১২।৫১—২।৩৫, ৪।২০—
৬।২, রাঃ ৭।৩২—৯।০, ২।৫০—৩।৩৪। মাহেদ্রযোগ রাঃ ১০।২৭—১১।১১,
৩।৩৪—৫।৫। চন্দ্র মিথুনে, রাঃ ২।৪৫ গতে কর্কটে। ত্রিদণ্ডিস্বামী শ্রীমন্ত্তিবোদান্ত
বিষ্ণু মহারাজের তিরোভাব।

২১ মধুসূদন, ২৩ বৈশাখ, ৭ মে, শনিবার ক্ষীরোদশায়ী—উঃ ৫।৫, অঃ
৬।৩। গৌর-ষষ্ঠী প্রভু, দিঃ ১১।২৫ পুনর্বর্ষু ভূতভূৎ, দিঃ ৯।২২। রাশি—
পূর্বদিনবৎ। নক্ষত্র—পূর্বদিনবৎ, দিঃ ৯।২২ গতে ১।৩।৫।৭।৯।১০।১২।১৪।১৬।১৮।
১৯।২১।২৩।২৫।২৭ তারাশুদ্ধি। যাত্রা—পূর্বে নাস্তি দিক্শূল। যোগিনী—পশ্চিমে,

দিঃ ১১।২৫ গতে বায়ুকোণে। কালবেলা ৬।৪৩ মধ্যে, ৪।২৬—৬।৩, বারবেলা ১।১১—২।৪৯, কালরাত্রি ৭।২৬ মধ্যে, ৩।৪২—৫।৫। অমৃতযোগ দিঃ ৯।২২—১২।৫১, রাঃ ৮।১৬—১০।২৭, ১১।৫৬—১।৫২, ২।৩—৩।৩৩। চন্দ্র কর্কটে।

২২ মধুসূদন, ২৪ বৈশাখ, ৮ মে, রবিবার বাসুদেব—উঃ ৫।৫, অঃ ৬।৩। গৌর-সপ্তমী দামোদর, দিঃ ১।৫; পুষ্যা ভূতকৃৎ, দিঃ ১১।৩৮। রাশি—পূর্বদিনবৎ। নক্ষত্র—পূর্বদিনবৎ, দিঃ ১১।৩৮ গতে ১।২।৪।৬।৮।১০।১১।১৩।১৫।১৭।১৯।২০। ২২।২৪।২৬ তারাশুদ্ধি। যাত্রা—পশ্চিমে নাস্তি দিকশূল। যোগিনী—বায়ুকোণে, দিঃ ১।৫ গতে ঈশানে। বারবেলাদি ৯।৫৭—১।১১, কালরাত্রি ১২।৫৭—২।১৯। মাহেন্দ্রযোগ দিঃ ৫।৫৩ মধ্যে, ১২।৫২—১।৪৪, রাঃ ৬।৫০—৭।৩৩, ১১।৫৫—২।৫০। অমৃতযোগ দিঃ ৫।৫৩—৯।২৩, ৭।৩৩—৯।১। চন্দ্র কর্কটে।

২৩ মধুসূদন, ২৫ বৈশাখ, ৯ মে, সোমবার সঙ্কর্ষণ—উঃ ৫।৪, অঃ ৬।৪। গৌর-অষ্টমী হাবীকেশ, দিঃ ২।২১; অশ্লেষা ভাব দিঃ ১।৩৩। রাশি—পূর্বদিনবৎ, দিঃ ১।৩৩ গতে ১।৩।৪।৫।৭।৮।৯।১১।১২ চন্দ্রশুদ্ধি (৪ ও ১০ ঘাতচন্দ্র)। নক্ষত্র—পূর্বদিনবৎ, দিঃ ১।৩৩ গতে ২।৩।৫।৭।৯।১১।১২।১৪।১৬।১৮।২০। ২১।২৩।২৫।২৭ তারাশুদ্ধি। যাত্রা—পূর্বে নাস্তি দিকশূল। যোগিনী—ঈশানে, দিঃ ২।২১ গতে পূর্বে। কালবেলা ৬।৪২—৮।১৯, বারবেলা ২।৪৯—৪।২৬, কালরাত্রি ১০।১১—১১।৩৪। অমৃতযোগ দিঃ ৬।৪৬ মধ্যে, ১০।১৫—১২।৫১, রাঃ ৬।৫১—৯।১, ১১।১২—২।৬। মাহেন্দ্রযোগ দিঃ ৩।২৮—৫।১৪। চন্দ্র কর্কটে, দিঃ ১।৩৩ গতে সিংহে।

২৪ মধুসূদন, ২৬ বৈশাখ, ১০ মে, মঙ্গলবার প্রদ্যুম্ন—উঃ ৫।৪, অঃ ৬।৪। গৌর-নবমী গোবিন্দ, দিঃ ৩।১১; মঘা ভূতায়্যা দিঃ ৩।০। রাশি—পূর্বদিনবৎ। নক্ষত্র—পূর্বদিনবৎ, দিঃ ৩।০ গতে ১।৩।৪।৬।৮।১০।১২।১৩।১৫।১৭।১৯।২১। ২২।২৪।২৬ তারাশুদ্ধি। যাত্রা—উত্তরে নাস্তি দিকশূল। যোগিনী—পূর্বে, দিঃ ৩।১১ গতে উত্তরে। বারবেলা ৬।৪১—৮।১৯, কালবেলা ১।১১—২।৪৯, কালরাত্রি ৭।২৭—৮।৪৯। অমৃতযোগ দিঃ ৭।৩৭—১০।১৪, ১২।৫১—২।৩৬, ৩।২৯—৫।১৩, রাঃ ৬।৪৯ মধ্যে, ৯।০—১১।১১, ১।২২—২।৪৯। চন্দ্র সিংহে। শ্রীশ্রীনিত্যানন্দ-শক্তি শ্রীশ্রীজাহ্নবদেবী ও শ্রীশ্রীরাম-শক্তি শ্রীশ্রীসীতাদেবীর আবির্ভাব এবং শ্রীশ্রীল মধু পণ্ডিতের তিরোভাব।

২৫ মধুসূদন, ২৭ বৈশাখ, ১১ মে, বুধবার অনিরুদ্ধ—উঃ ৫।৩, অঃ ৬।৫। গৌর-দশমী মধুসূদন, দিঃ ৩।২৯; পূর্বফল্গুনী ভূতভাবন, দিঃ ৩।৫৯। রাশি—

পূর্বদিনবৎ, রাঃ ১০।৬ গতে ১।২।৪।৫।৬।৮।৯।১০।১২ চন্দ্রশুদ্ধি (২ ঘাতচন্দ্র)। নক্ষত্র—
পূর্বদিনবৎ, দিঃ ৩।৫৯ গতে ২।৪।৫।৭।৯।১১।১৩।১৪।১৬।১৮।২০।২২।২৩।২৫।২৭
তারাশুদ্ধি। যাত্রা—উত্তরে ও দক্ষিণে নাস্তি দিক্শূল। যোগিনী—উত্তরে, দিঃ ৩।২৯
গতে অগ্নিকোণে। কালবেলা ৮।১৮—৯।৫৬, বারবেলা ১১।৩৪—১।১২,
কালরাত্রি ২।১৮—৩।৪১। অমৃতযোগ দিঃ ৭।৩৫—১১।৮, ১।৪৭—৫।২০,
রাঃ ৯।৪৭ মধ্যে, ১১।৫৬—১।২২। চন্দ্র সিংহে, রাঃ ১০।৬ গতে কন্যায়।

২৬ মধুসূদন, ২৮ বৈশাখ, ১২ মে, বৃহস্পতিবার কারণোদশায়ী—উঃ ৫।৩,
অঃ ৬।৫। গৌর-একাদশী ভূধর, দিঃ ৩।১৭; উত্তরফল্গুনী অব্যক্ত, অপঃ ৪।২৭।

একাদশী
ব্রতোপবাস রাশি—পূর্বদিনবৎ। নক্ষত্র—পূর্বদিনবৎ, অপঃ ৪।২৭ গতে ১।৩।৫।
৬।৮।১০।১২।১৪।১৫।১৭।১৯।২১।২৩।২৪।২৬ তারাশুদ্ধি। যাত্রা—
দক্ষিণে নাস্তি দিক্শূল। যোগিনী—অগ্নিকোণে, দিঃ ৩।১৭ গতে
নৈর্ধ্বতে। কালবেলাদি ২।৫০—৬।৫, কালরাত্রি ১১।৩৪—১২।৫৬। মাহেন্দ্রযোগ
দিঃ ৬।৪৬ মধ্যে, ১০।১৫—১২।৫১। অমৃতযোগ রাঃ ১২।৪০—২।৫০। চন্দ্র
কন্যায়। মোহিনী একাদশীর উপবাস।

২৭ মধুসূদন, ২৯ বৈশাখ, ১৩ মে, শুক্রবার গর্ভোদশায়ী—উঃ ৫।২, অঃ
৬।৬। গৌর-দ্বাদশী গদী, দিঃ ২।৩৫; হস্তা পুণ্ডরীকাক্ষ অপঃ ৪।২৬। রাশি—
পূর্বদিনবৎ, শেষ রাঃ ৪।১৩ গতে ১।২।৩।৫।৬।৭।৯।১০।১১ চন্দ্রশুদ্ধি। নক্ষত্র—
পূর্বদিনবৎ, অপঃ ৪।২৬ গতে ২।৪।৬।৭।৯।১১।১৩।১৫।১৬।১৮।২০।২২।
২৪।২৫।২৭ তারাশুদ্ধি। যাত্রা—পশ্চিমে নাস্তি দিক্শূল। যোগিনী—নৈর্ধ্বতে,
দিঃ ২।৩৫ গতে দক্ষিণে। বারবেলাদি ৮।১৮—১১।৩৪, কালরাত্রি ৮।৫০—
১০।১২। অমৃতযোগ দিঃ ৬।৪৩ মধ্যে, ৭।৩৫—১০।১২, ১২।৪৮—২।৩২,
৪।১৭—৬।৬, রাঃ ৭।৩৫—৯।৩, ২।৫৩—৩।৩৭। মাহেন্দ্রযোগ রাঃ ১০।৩০—
১১।১৪, ৩।৩৭—৫।১। চন্দ্র কন্যায়, শেষ রাঃ ৪।১৩ গতে তুলায়। পূর্বাঙ্ক
৯।২৩ মধ্যে মোহিনী একাদশীর পারণ।

২৮ মধুসূদন, ৩০ বৈশাখ, ১৪ মে, শনিবার ক্ষীরোদশায়ী—উঃ ৫।১, অঃ
৬।৬। গৌর-ত্রয়োদশী শঙ্খী, দিঃ ১।২৬; চিত্রা বিশ্বকর্মা দিঃ ৩।৫৯। রাশি—
পূর্বদিনবৎ। নক্ষত্র—পূর্বদিনবৎ, দিঃ ৩।৫৯ গতে ১।৩।৫।৭।৮।১০।১২।১৪।১৬।১৭।
১৯।২১।২৩।২৫।২৬ তারাশুদ্ধি। যাত্রা—পূর্বে নাস্তি দিক্শূল। যোগিনী—দক্ষিণে,
দিঃ ১।২৬ গতে পশ্চিমে। কালবেলা ৬।৪০ মধ্যে, ৪।২৮—৬।৬, বারবেলা ১।১২—
দ্বাদশী—২৮ বৈশাখ বৃহঃ দিঃ ৩।১৭ হইতে পরদিন দিঃ ২।৩৫ পর্যন্ত; তুলসীচয়ন নিষেধ।

২।৫০, কালরাত্রি ৭।২৮ মধ্যে, ৩।৩৯—৫।১। অমৃতযোগ দিঃ ৯।১৮—১২।৪৭, রাঃ ৮।১৩—১০।২৪, ১১।৫৩—১।৪৯, ২।১০—৩।৩০। চন্দ্র তুলায়।

২৯ মধুসূদন, ৩১ বৈশাখ, ১৫ মে, রবিবার বাসুদেব—উঃ ৫।১, অঃ ৬।৭। গৌর-চতুর্দশী পদ্মী, দিঃ ১১।৫৩; স্নাতী শুচিশ্রবা দিঃ ৩।৮। রাশি—পূর্বদিনবৎ।



নক্ষত্র—পূর্বদিনবৎ, দিঃ ৩।৮ গতে ২।৪।৬।৮।৯।১১।১৩। ১৫।১৭।১৮।২০।২২।২৪।২৬।২৭ তারাশুদ্ধি। যাত্রা— পশ্চিমে নাস্তি দিকশূল। যোগিনী—পশ্চিমে, দিঃ ১১।৫৩ গতে বায়ুকোণে। বারবেলাদি ৯।৫৬—১।১২, কালরাত্রি ১২।৫৬—২।১৭। মাহেন্দ্রযোগ দিঃ ৫।৫৪ মধ্যে, ১২।৫২—১।৪৪, রাঃ ৬।৫১—৭।৩৪, ১১।৫৫—২।৫০। অমৃতযোগ দিঃ ৫।৫৪—৯।২৩, ৭।৩৪—৯।২। চন্দ্র তুলায়। শ্রীশ্রীকেশব-ব্রত সমাপন। শ্রীশ্রীনৃসিংহচতুর্দশী-ব্রতোপবাস। শ্রীশ্রীনৃসিংহ-দেবের আবির্ভাব। নদীয়া জেলার দেবপল্লীতে (দে-পাড়া) শ্রীশ্রীনৃসিংহদেবের ভোগরাগ ও সংকীর্তন মহোৎসব।

জ্যৈষ্ঠ—৩১ দিন

৩০ মধুসূদন, ১ জ্যৈষ্ঠ, ১৬ মে, সোমবার সঙ্কর্ষণ—উঃ ৫।০, অঃ ৬।৭। পূর্ণিমা গৌর-চক্রী, দিঃ ১০।০; বিশাখা সত্তাব দিঃ ১।৫৯। রাশি—পূর্বদিনবৎ, দিঃ ৮।১৬ গতে ২।৩।৪।৬।৭।৮।১০।১১।১২ চন্দ্রশুদ্ধি; দিঃ ১০।০ গতে ২।৩।৬।৮।১০।১১ চন্দ্রশুদ্ধি। নক্ষত্র—পূর্বদিনবৎ, দিঃ ১।৫৯ গতে ১।৩।৫।৭।৯।১০।১২।১৪।১৬। ১৮।১৯।২১।২৩।২৫।২৭ তারাশুদ্ধি। যাত্রা—পূর্বে নাস্তি দিকশূল। যোগিনী— বায়ুকোণে, দিঃ ১০।০ গতে পূর্বে। কালবেলা ৬।৩৯—৮।১৭, বারবেলা ২।৫১—৪।২৯, কালরাত্রি ১০।১২—১১।৩৪। অমৃতযোগ দিঃ ৮।২৮—১০।১৬, রাঃ ৯।৬—১১।৫৬, ১।২২—২।৪৮। মাহেন্দ্রযোগ রাঃ ৩।০—৪।১২। চন্দ্র তুলায়, দিঃ ৮।১৬ গতে বৃশ্চিকে। পূর্বাঙ্ক ৯।২২ মধ্যে শ্রীশ্রীনৃসিংহচতুর্দশী ব্রতের পারণ। শ্রীল শ্রীনিবাস আচার্য্য প্রভুর আবির্ভাব। শ্রীশ্রীল পরমেশ্বরী ঠাকুরের তিরোভাব। পূর্ণগ্রাস চন্দ্রগ্রহণ, ভারতবর্ষে অদৃশ্য।

ত্রিবিক্রম—২৯ দিন

১ ত্রিবিক্রম, ২ জ্যৈষ্ঠ, ১৭ মে, মঙ্গলবার প্রদ্যুম্ন—উঃ ৫।০, অঃ ৬।৮। কৃষ্ণ-প্রতিপদ ব্রহ্মা দিঃ ৭।৫১; অনুরাধা ভাবন দিঃ ১২।৩৫। রাশি—পূর্বদিনবৎ।

নক্ষত্র—পূর্বদিনবৎ, দিঃ ১২।৩৫ গতে ১।২।৪।৬।৮।১০।১১।১৩।১৫।১৭।১৯।
২০।২২।২৪।২৬ তারাশুদ্ধি। যাত্রা—উত্তরে নাস্তি দিকশূল। যোগিনী—পূর্বের,
দিঃ ৭।৫১ গতে উত্তরে। বারবেলা ৬।৩৮—৮।১৭, কালবেলা ১।১২—২।৫১,
কালরাত্রি ৭।২৯—৮।৫১। অমৃতযোগ দিঃ ৭।৩৬ মধ্যে, ৯।২২—১২।২,
৩।৩৬—৪।৩০, রাঃ ৬।৫৮ মধ্যে, ১১।৫৮—২।৪। **মাহেন্দ্রযোগ** দিঃ ২।৪২—
৩।৩৬, ৪।৩০—৫।২২, রাঃ ৮।২৪—৯।৫০। চন্দ্র বৃশ্চিকে। **শ্রীগৌড়ীয় সঙ্ঘের**
প্রতিষ্ঠাতা শ্রীল প্রভুপাদ-পার্বদ ত্রিদণ্ডিস্বামী শ্রীশ্রীমন্ডজিসারঙ্গ গোস্বামী মহারাজের
তিরোভাব। ত্রিদণ্ডিস্বামী শ্রীমন্ডজিবেদান্ত হরিজন মহারাজের তিরোভাব।

২ ত্রিবিক্রম, ৩ জ্যৈষ্ঠ, ১৮ মে, বৃহবার অনিরুদ্ধ—উঃ ৪।৫৯, অঃ ৬।৮।
কৃষ্ণ-দ্বিতীয়া শ্রীপতি, প্রাতঃ ৫।৩২, পরে কৃষ্ণ-তৃতীয়া বিষ্ণু রাঃ ৩।৬; জ্যেষ্ঠা
ভর্তা দিঃ ১১।১। রাশি—পূর্বদিনবৎ, দিঃ ১১।১ গতে ৩।৪।৭।৯।১১।১২
চন্দ্রশুদ্ধি (৭ ও ১১ যাতচন্দ্র)। নক্ষত্র—পূর্বদিনবৎ, দিঃ ১১।১ গতে ২।৩।৫।৭।৯।
১১।১২।১৪।১৬।১৮।২০।২১।২৩।২৫।২৭ তারাশুদ্ধি। যাত্রা—নাস্তি অবম্
(প্রচলিত মতে ত্রাহস্পর্শ) উত্তরে ও দক্ষিণে দিকশূল। যোগিনী—উত্তরে, প্রাতঃ
৫।৩২ গতে অগ্নিকোণে, পরে রাঃ ৩।৬ গতে নৈর্ঋতে। কালবেলা ৮।১৭—
৯।৫৫, বারবেলা ১১।৩৪—১।১৩, কালরাত্রি ২।১৭—৩।৩৮। অমৃতযোগ দিঃ
৭।৩৬—১১।১০, ১।৫০—৫।২৩, রাঃ ৯।৫০ মধ্যে, ১১।৫৮—১।২২। চন্দ্র
বৃশ্চিকে, দিঃ ১১।১ গতে ধনুতে।

৩ ত্রিবিক্রম, ৪ জ্যৈষ্ঠ, ১৯ মে, বৃহস্পতিবার কারণোদশায়ী—উঃ ৪।৫৯,
অঃ ৬।৯। কৃষ্ণ-চতুর্থী কপিল, রাঃ ১২।৩৮; মূলা প্রভব দিঃ ৯।২২। রাশি—
পূর্বদিনবৎ। নক্ষত্র—পূর্বদিনবৎ, দিঃ ৯।২২ গতে ১।৩।৪।৬।৮।১০।১২।১৩।
১৫।১৭।১৯।২১।২২।২৪।২৬ তারাশুদ্ধি। যাত্রা—দক্ষিণে নাস্তি দিকশূল।
যোগিনী—নৈর্ঋতে, রাঃ ১২।৩৮ গতে দক্ষিণে। কালবেলাদি ২।৫১—৬।৯,
কালরাত্রি ১১।৩৪—১২।৫৫। **মাহেন্দ্রযোগ** দিঃ ৫।৪৮ মধ্যে, ৯।২২—১১।১০।
অমৃতযোগ দিঃ ৩।৩৭—৬।৯, রাঃ ৭।০—৯।৮, ১১।৫৮—২।৪, ৩।৩০—
৪।৫৮। চন্দ্র ধনুতে। **আসামদেশীয় গৌড়ীয় বৈষ্ণবাচার্য্য শ্রীল প্রভুপাদ-পার্বদ**
শ্রীল নিমানন্দ সেবাতীর্থ প্রভুর আবির্ভাব। শ্রীশ্রীমৎ সনৎকুমার ভক্তিশাস্ত্রী প্রভুর
আবির্ভাব (তৃতীয়া বিদ্বাহেতু)।

৪ ত্রিবিক্রম, ৫ জ্যৈষ্ঠ, ২০ মে, শুক্রবার গর্ভোদশায়ী—উঃ ৪।৫৮, অঃ
৬।১০। কৃষ্ণ-পঞ্চমী শ্রীধর, রাঃ ১০।১৪; পূর্বাষাঢ়া প্রভু দিঃ ৭।৪২। রাশি—

পূর্বদিনবৎ, দিঃ ১।১৮ গতে ১।৪।৫।৮।১০।১২ চন্দ্রশুদ্ধি (৫ ঘাতচন্দ্র)। নক্ষত্র—
পূর্বদিনবৎ, দিঃ ৭।৪২ গতে ২।৪।৫।৭।৯।১১।১৩।১৪।১৬।১৮।২০।২২।২৩। ২৫।২৭
তারাশুদ্ধি। যাত্রা—পশ্চিমে নাস্তি দিক্শূল। যোগিনী—দক্ষিণে, রাঃ ১০।১৪ গতে
পশ্চিমে। বারবেলাদি ৮।১৬—১১।৩৪, কালরাত্রি ৮।৫২—১০।১৩।
মাহেন্দ্রযোগ দিঃ ৫।৪৮—৬।৪২, ৯।২২—১০।১৬। অমৃতযোগ দিঃ ১২।৩—
২।৪৪, রাঃ ৮।২৬ মধ্যে, ১২।৪০—২।৪৮, ৩।৩০—৪।৫৮। চন্দ্র ধনুতে, দিঃ
১।১৮ গতে মকরে। শ্রীগৌর-পার্বদ শ্রীল রায় রামানন্দ প্রভুর তিরোভাব।

৫ ত্রিবিক্রম, ৬ জ্যৈষ্ঠ, ২১ মে, শনিবার ক্ষীরোদশায়ী—উঃ ৪।৫৮, অঃ
৬।১০। কৃষ্ণ-ষষ্ঠী প্রভু, রাঃ ৭।৫৭; উত্তরাষাঢ়া ঈশ্বর দিঃ ৬।৭, পরে শ্রবণা
অগ্রমেয় শেষ রাঃ ৪।৪৩। রাশি—পূর্বদিনবৎ। নক্ষত্র—পূর্বদিনবৎ, দিঃ ৬।৭
গতে ১।৩।৫।৭।৯।১০।১২।১৪।১৫।১৭।১৯।২১।২৩। ২৪।২৬ তারাশুদ্ধি; পরে
শেষ রাঃ ৪।৪৩ গতে ২।৪।৬।৭।৯।১১।১৩।১৫।১৬।১৮।২০।২২।২৪। ২৫।২৭
তারাশুদ্ধি। যাত্রা—পূর্বে নাস্তি দিক্শূল। যোগিনী—পশ্চিমে, রাঃ ৭।৫৭ গতে
বায়ুকোণে। কালবেলা ৬।৩৭ মধ্যে, ৪।৩১—৬।১০, বারবেলা ১।১৩—২।৫২,
কালরাত্রি ৭।৩১ মধ্যে, ৩।৩৭—৪।৫৭। মাহেন্দ্রযোগ দিঃ ৫।৪৮ মধ্যে, ৯।২২—
১২।৪। অমৃতযোগ দিঃ ৩।৩৬—৬।১০, রাঃ ৭।১০—৭।৪২, ১১।১৬—১।২২,
২।৪৮—৪।৫৭। চন্দ্র মকরে।

৬ ত্রিবিক্রম, ৭ জ্যৈষ্ঠ, ২২ মে, রবিবার বাসুদেব—উঃ ৪।৫৭, অঃ ৬।১১।
কৃষ্ণ-সপ্তমী দামোদর, সন্ধ্যা ৫।৫৩; ধনিষ্ঠা হৃষীকেশ, রাঃ ৩।৩২। রাশি—
পূর্বদিনবৎ, অপঃ ৪।৭ গতে ১।২।৫।৭।৯।১১ চন্দ্রশুদ্ধি (৩ ও ১২ ঘাতচন্দ্র)।
নক্ষত্র—পূর্বদিনবৎ, রাঃ ৩।৩২ গতে ১।৩।৫।৭।৮।১০।১২।১৪।১৬।১৭।১৯।
২১।২৩।২৫।২৬ তারাশুদ্ধি। যাত্রা—পশ্চিমে নাস্তি দিক্শূল। যোগিনী—
বায়ুকোণে, সন্ধ্যা ৫।৩৩ গতে ঈশানে। বারবেলাদি ৯।৫৫—১।১৩, কালরাত্রি
১২।৫৫—২।১৬। অমৃতযোগ দিঃ ৬।৪২—৯।২২, ১২।৪—২।৪৬, রাঃ ৭।৪৪
মধ্যে, ১০।৩৪—১২।৪০। মাহেন্দ্রযোগ দিঃ ৪।৩২—৫।২৪। চন্দ্র মকরে, অপঃ
৪।৭ গতে কুন্তে।

৭ ত্রিবিক্রম, ৮ জ্যৈষ্ঠ, ২৩ মে, সোমবার সঙ্কর্ষণ—উঃ ৪।৫৭, অঃ ৬।১১।
কৃষ্ণ-অষ্টমী হৃষীকেশ, অপঃ ৪।৫; শতভিষা পদ্মনাভ রাঃ ২।৩৯। রাশি—
পূর্বদিনবৎ। নক্ষত্র—পূর্বদিনবৎ, রাঃ ২।৩৯ গতে ২।৪।৬।৮।৯।১১।১৩।১৫।১৭।
১৮।২০।২২।২৪।২৬।২৭ তারাশুদ্ধি। যাত্রা—পূর্বে নাস্তি দিক্শূল। যোগিনী—

ঈশানে, অপঃ ৪।৫ গতে পূর্বে। কালবেলা ৬।৩৬—৮।১৬, বারবেলা ২।৫৩—
৪।৩২, কালরাত্রি ১০।১৩—১১।৩৪। অমৃতযোগ দিঃ ৮।৩০—১০।১৬, রাঃ
৯।৮—১১।৫৮, ১।২২—২।৫০। **মাহেন্দ্রযোগ** রাঃ ৩।৩০—৪।১২। চন্দ্র কুন্তে।
শ্রীব্রহ্ম-মাধব-গৌড়ীয় মঠের প্রতিষ্ঠাতা ত্রিদণ্ডিস্বামী শ্রীশ্রীমুক্তিবিন্দোত্তর পরিব্রাজক
মহারাজের তিরোভাব।

৮ ত্রিবিক্রম, ৯ জ্যৈষ্ঠ, ২৪ মে, মঙ্গলবার প্রদ্যুম্ন—উঃ ৪।৫৭, অঃ ৬।১২।
কৃষ্ণ-নবমী গোবিন্দ, দিঃ ২।৪০; পূর্বভাদ্রপদ অমরপ্রভু রাঃ ২।১০। রাশি—
পূর্বদিনবৎ, রাঃ ৮।১৭ গতে ২।৩।৬।৭।১০।১২ চন্দ্রশুদ্ধি (৯ যাতচন্দ্র)। **নক্ষত্র**—
পূর্বদিনবৎ, রাঃ ২।১০ গতে ১।৩।৫।৭।৯।১০।১২।১৪।১৬।১৮।১৯।২১।২৩।
২৫।২৭ তারাশুদ্ধি। যাত্রা—উত্তরে নাস্তি দিক্শূল। যোগিনী—পূর্বে, দিঃ ২।৪০
গতে উত্তরে। বারবেলা ৬।৩৬—৮।১৬, কালবেলা ১।১৪—২।৫৩, কালরাত্রি
৭।৩২—৮।৫৩। অমৃতযোগ দিঃ ৭।৩৬ মধ্যে, ৯।২৪—১২।৪, ৩।৩৮—৪।৩২,
রাঃ ৭।২ মধ্যে, ১১।৫৮—২।৬। **মাহেন্দ্রযোগ** দিঃ ২।৪৪—৩।৩৮, ৪।৩২—
৫।২৬, রাঃ ৮।২৬—৯।৫২। চন্দ্র কুন্তে, রাঃ ৮।১৭ গতে মীনে।

৯ ত্রিবিক্রম, ১০ জ্যৈষ্ঠ, ২৫ মে, বুধবার অনিরুদ্ধ—উঃ ৪।৫৭, অঃ ৬।১২।
কৃষ্ণ-দশমী মধুসূদন, দিঃ ১।৩৯; উত্তরভাদ্রপদ অগ্রাহ্য রাঃ ২।৬। রাশি—
পূর্বদিনবৎ। **নক্ষত্র**—পূর্বদিনবৎ, রাঃ ২।৬ গতে ১।২।৪।৬।৮।১০।১১।১৩।১৫।
১৭।১৯।২০।২২।২৪।২৬ তারাশুদ্ধি। যাত্রা—উত্তরে ও দক্ষিণে নাস্তি দিক্শূল।
যোগিনী—উত্তরে, দিঃ ১।৩৯ গতে অগ্নিকোণে। কালবেলা ৮।১৬—৯।৫৫,
বারবেলা ১১।৩৪—১।১৪, কালরাত্রি ২।১৬—৩।৩৬। অমৃতযোগ দিঃ ৭।৩৫—
১১।১০, ১।৫০—৫।২৬, রাঃ ৯।৫০ মধ্যে, ১১।৫৮—১।২৪। চন্দ্র মীনে।

১০ ত্রিবিক্রম, ১১ জ্যৈষ্ঠ, ২৬ মে, বৃহস্পতিবার কারণোদশায়ী—উঃ ৪।৫৭,
অঃ ৬।১২। কৃষ্ণ-একাদশী ভূধর, দিঃ ১।৫; রেবতী শাস্বত রাঃ ২।৩২। রাশি—
পূর্বদিনবৎ, রাঃ ২।৩২ গতে ১।৩।৪।৭।৮।১১ চন্দ্রশুদ্ধি (১ যাতচন্দ্র)।
একাদশী **ব্রতোপবাস** **নক্ষত্র**—পূর্বদিনবৎ, রাঃ ২।৩২ গতে ২।৩।৫।৭।৯।১১।১২।১৪।১৬।
১৮।২০।২১।২৩।২৫।২৭ তারাশুদ্ধি। যাত্রা—দক্ষিণে নাস্তি দিক্শূল।
যোগিনী—অগ্নিকোণে, দিঃ ১।৫ গতে নৈঋতে। কালবেলাদি ২।৫৩—৬।১২,
কালরাত্রি ১১।৩৪—১২।৫৫। **মাহেন্দ্রযোগ** দিঃ ৫।৪৮ মধ্যে, ৯।২২—১১।১০।
অমৃতযোগ দিঃ ৩।৪০—৬।১২, রাঃ ৭।২—৯।১০, ১১।৫৮—২।৬, ৩।৩০—
৪।৫৬। চন্দ্র মীনে, রাঃ ২।৩২ গতে মেঘে। অপরা একাদশীর উপবাস।

১১ ত্রিবিক্রম, ১২ জ্যৈষ্ঠ, ২৭ মে, শুক্রবার গর্ভোদশায়ী—উঃ ৪।৫৬, অঃ ৬।১৩। কৃষ্ণ-দ্বাদশী গদী, দিঃ ১।২; অশ্বিনী ধাতা রাঃ ৩।২৭। রাশি—পূর্বদিনবৎ।
নক্ষত্র—পূর্বদিনবৎ, রাঃ ৩।২৭ গতে ১।৩।৪।৬।৮।১০।১২।১৩।১৫।১৭।১৯।২১।২২।
 ২৪।২৬ তারাশুদ্ধি। যাত্রা—পশ্চিমে নাস্তি দিক্শূল। যোগিনী—নৈর্ঋতে, দিঃ ১।২ গতে
 দক্ষিণে। বারবেলাদি ৮।১৬—১১।৩৫, কালরাত্রি ৮।৫৪—১০।১৪। **মাহেন্দ্রযোগ**
 দিঃ ৫।৪৮—৬।৪২, ৯।২৩—১০।১৭। **অমৃতযোগ** দিঃ ১২।৪—২।৪৫, রাঃ
 ৮।২৭ মধ্যে, ১২।৪০—২।৪৮, ৩।৩০—৪।৫৬। চন্দ্র মেঘে। **পূর্বর্ষা** ৯।২২
 মধ্যে অপরা একাদশীর পারণ। শ্রীশ্রীল বৃন্দাবন দাস ঠাকুরের আবির্ভাব।

১২ ত্রিবিক্রম, ১৩ জ্যৈষ্ঠ, ২৮ মে, শনিবার ক্ষীরোদশায়ী—উঃ ৪।৫৬, অঃ ৬।১৩। কৃষ্ণ-ত্রয়োদশী শঙ্খী, দিঃ ১।৩০; ভরণী কৃষ্ণ শেষ রাঃ ৪।৫৩। রাশি—
 পূর্বদিনবৎ। **নক্ষত্র**—পূর্বদিনবৎ, শেষ রাঃ ৪।৫৩ গতে ২।৪।৫।৭।৯।১১।১৩।
 ১৪।১৬।১৮।২০।২২।২৩।২৫।২৭ তারাশুদ্ধি। যাত্রা—পূর্বে নাস্তি দিক্শূল।
 যোগিনী—দক্ষিণে, দিঃ ১।৩০ গতে পশ্চিমে। **কালবেলা** ৬।৩৬ মধ্যে, ৪।৩৩—
 ৬।১৩, **বারবেলা** ১।১৪—২।৫৪, **কালরাত্রি** ৭।৩৩ মধ্যে, ৩।৩৬—৪।৫৬।
মাহেন্দ্রযোগ দিঃ ৫।৪৮ মধ্যে, ৯।২৩—১২।৪। **অমৃতযোগ** দিঃ ৩।৩৮—৬।১৩,
 রাঃ ৭।৪—৭।৪৬, ১১।১৬—১।২২, ২।৪৮—৪।৫৬। চন্দ্র মেঘে।

১৩ ত্রিবিক্রম, ১৪ জ্যৈষ্ঠ, ২৯ মে, রবিবার বাসুদেব—উঃ ৪।৫৬, অঃ ৬।১৩। কৃষ্ণ-চতুর্দশী পদ্মী, দিঃ ২।২৬; কৃত্তিকা বিশ্ব অহোরাত্র। রাশি—
 পূর্বদিনবৎ, দিঃ ১১।২১ গতে ২।৪।৫।৮।৯।১২ চন্দ্রশুদ্ধি (৮ ঘাতচন্দ্র)। **নক্ষত্র**—
 পূর্বদিনবৎ। যাত্রা—পশ্চিমে নাস্তি দিক্শূল। যোগিনী—পশ্চিমে, দিঃ ২।২৬
 গতে ঈশানে। **বারবেলাদি** ৯।৫৫—১।১৪, **কালরাত্রি** ১২।৫৫—২।১৬।
অমৃতযোগ দিঃ ৬।৪২—৯।২২, ১২।৪—২।৪৬, রাঃ ৭।৪৪ মধ্যে, ১০।৩৪—
 ১২।৪০। **মাহেন্দ্রযোগ** দিঃ ৪।৩২—৫।২৪। চন্দ্র মেঘে, দিঃ ১১।২১ গতে বৃষে।

১৪ ত্রিবিক্রম, ১৫ জ্যৈষ্ঠ, ৩০ মে, সোমবার সঙ্কর্ষণ—উঃ ৪।৫৬, অঃ ৬।১৪।
 অমাবস্যা কৃষ্ণ-চক্রী, দিঃ ৩।৫০; কৃত্তিকা বিশ্ব, দিঃ ৬।৪৪। রাশি—
 পূর্বদিনবৎ, দিঃ ৩।৫০ গতে ১।২।৪।৫।৬।৮।৯।১০।১২ চন্দ্রশুদ্ধি (৮ ঘাতচন্দ্র)।
নক্ষত্র—পূর্বদিনবৎ, দিঃ ৬।৪৪ গতে ১।৩।৫।৬।৮।১০।১২।১৪।১৫।১৭।১৯।
 ২১।২৩।২৪।২৬ তারাশুদ্ধি। যাত্রা—পূর্বে নাস্তি দিক্শূল। যোগিনী—ঈশানে,
 দিঃ ৩।৫০ গতে পূর্বে। **কালবেলা** ৬।৩৬—৮।১৬, **বারবেলা** ২।৫৪—৪।৩৪,
দ্বাদশী—১১ জ্যৈষ্ঠ বৃহঃ দিঃ ১।৫ হইতে পরদিন দিঃ ১।২ পর্য্যন্ত; তুলসীচয়ন নিষেধ।

কালরাত্রি ১০।১৫—১১।৩৫। অমৃতযোগ দিঃ ৮।৩০—১০।১৬, রাঃ ৯।৮—
১১।৫৮, ১।২২—২।৫০। মাহেন্দ্রযোগ রাঃ ৩।৩০—৪।১২। চন্দ্র বৃষে।

১৫ ত্রিবিক্রম, ১৬ জ্যৈষ্ঠ, ৩১ মে, মঙ্গলবার প্রদ্যুন্ন—উঃ ৪।৫৬, অঃ ৬।১৪।
গৌর-প্রতিপদ ব্রহ্মা, অপঃ ৫।৩৩; রোহিণী বিষ্ণু, দিঃ ৮।৫৯। রাশি—পূর্বদিনবৎ,
রাঃ ১০।১৫ গতে ১।২।৩।৫।৬।৭।৯।১০।১১ চন্দ্রশুদ্ধি (৬ যাতচন্দ্র)। নক্ষত্র—পূর্বদিনবৎ,
দিঃ ৮।৫৯ গতে ২।৪।৬।৭।৯।১১।১৩।১৫।১৬।১৮।২০।২২।২৪।২৫।২৭
তারাশুদ্ধি। যাত্রা—উত্তরে নাস্তি দিকশূল। যোগিনী—পূর্বে, অপঃ ৫।৩৩ গতে
উত্তরে। বারবেলা ৬।৩৬—৮।১৬, কালবেলা ১।২৫—২।৫৫, কালরাত্রি
৭।৩৪—৮।৫৫। অমৃতযোগ দিঃ ৭।৩৬ মধ্যে, ৯।২৪—১২।৪, ৩।৩৮—৪।৩২,
রাঃ ৭।২ মধ্যে, ১১।৫৮—২।৬। মাহেন্দ্রযোগ দিঃ ২।৪৪—৩।৩৮, ৪।৩২—
৫।২৬, রাঃ ৮।২৬—৯।৫২। চন্দ্র বৃষে, রাঃ ১০।১৫ গতে মিথুনে।

জুন—৩০ দিন

১৬ ত্রিবিক্রম, ১৭ জ্যৈষ্ঠ, ১ জুন, বুধবার অনিরুদ্ধ—উঃ ৪।৫৬, অঃ ৬।১৪।
গৌর-দ্বিতীয়া শ্রীপতি রাঃ ৭।৩১; মৃগশিরা বষট্কার দিঃ ১১।৩০। রাশি—
পূর্বদিনবৎ। নক্ষত্রযাত্রা—উত্তরে ও দক্ষিণে নাস্তি দিকশূল। যোগিনী—উত্তরে, রাঃ
৭।৩১ গতে অগ্নিকোণে। কালবেলা ৮।১৬—৯।৫৫, বারবেলা ১১।৩৫—
১।১৫, কালরাত্রি ২।১৬—৩।৩৬। অমৃতযোগ দিঃ ৭।৩৬—১১।১১, ১।৫৩—
৫।২৮, রাঃ ৯।৫৩ মধ্যে, ১১।৫৯—১।২৪। চন্দ্র মিথুনে।

১৭ ত্রিবিক্রম, ১৮ জ্যৈষ্ঠ, ২ জুন, বৃহস্পতিবার কারণোদশায়ী—উঃ ৪।৫৬,
অঃ ৬।১৫। গৌর-তৃতীয়া শ্রীপতি, রাঃ ৯।৩৩; আর্দ্রা ভূতভব্যভবৎপ্রভু, দিঃ ২।৭।
রাশি—পূর্বদিনবৎ। নক্ষত্র—পূর্বদিনবৎ, দিঃ ২।৩ গতে ২।৪।৬।৮।৯।১১।১৩।১৫।১৭।
১৮।২০।২২।২৪।২৬।২৭ তারাশুদ্ধি। যাত্রা—দক্ষিণে নাস্তি দিকশূল। যোগিনী—
অগ্নিকোণে, রাঃ ৯।৩৩ গতে নৈর্ধ্বতে। কালবেলাদি ২।৫৫—৬।১৫, কালরাত্রি
১১।৩৫—১২।৫৫। মাহেন্দ্রযোগ দিঃ ৫।৪৮ মধ্যে, ৯।২৪—১১।১২। অমৃতযোগ
দিঃ ৩।৪১—৬।১৫, রাঃ ৭।৫—৯।১১, ১২।০—২।৬, ৩।৩০—৪।৫৬। চন্দ্র মিথুনে।

১৮ ত্রিবিক্রম, ১৯ জ্যৈষ্ঠ, ৩ জুন, শুক্রবার গর্ভোদশায়ী—উঃ ৪।৫৬, অঃ
৬।১৫। গৌর-চতুর্থী কপিল, রাঃ ১১।২৮; পুনর্ব্বসু ভূতভূৎ অপঃ ৪।৪১।
রাশি—পূর্বদিনবৎ, দিঃ ১০।২ গতে ২।৩।৪।৬।৭।৮।১০।১১।১২ চন্দ্রশুদ্ধি।
নক্ষত্র—পূর্বদিনবৎ, অপঃ ৪।৪১ গতে ১।৩।৫।৭।৯।১০।১২।১৪।১৬।১৮।১৯।
২১।২৩।২৫।২৭ তারাশুদ্ধি। যাত্রা—পশ্চিমে নাস্তি দিকশূল। যোগিনী—নৈর্ধ্বতে,

রাঃ ১১।২৮ গতে দক্ষিণে। বারবেলাদি ৮।১৬—১১।৩৫, কালরাত্রি ৮।৫৫—
১০।১৫। অমৃতযোগ দিঃ ১২।৬—২।৪৭, রাঃ ৮।২৯ মধ্যে, ১২।৪২—২।৪৮,
৩।৩০—৪।৫৬। মাহেন্দ্রযোগ দিঃ ৫।৪৯—৬।৪২, ৯।২৪—১০।২৮। চন্দ্র
মিথুনে, দিঃ ১০।২ গতে কর্কটে।

১৯ ত্রিবিক্রম, ২০ জ্যৈষ্ঠ, ৪ জুন, শনিবার ক্ষীরোদশায়ী—উঃ ৪।৫৬, অঃ
৬।১৬। গৌর-পঞ্চমী শ্রীধর, রাঃ ১।৭; পুষ্যা ভূতকৃৎ, রাঃ ৭।২। রাশি—
পূর্বদিনবৎ। নক্ষত্র—পূর্বদিনবৎ, রাঃ ৭।২ গতে ১।২।৪।৬।৮।১০।১১।১৩।১৫।
১৭।১৯।২০।২২।২৪।২৬ তারাশুদ্ধি। যাত্রা—পূর্বে নাস্তি দিক্শূল। যোগিনী—
দক্ষিণে, রাঃ ১।৭ গতে পশ্চিমে। কালবেলা ৬।৩৬ মধ্যে, ৪।৩৬—৬।১৬,
বারবেলা ১।১৬—২।৫৬, কালরাত্রি ৭।৩৬ মধ্যে, ৩।৩৬—৪।৫৬। মাহেন্দ্রযোগ
দিঃ ৫।৪৮ মধ্যে, ৯।২৩—১২।৪। অমৃতযোগ দিঃ ৩।৩৮—৬।১৬, রাঃ ৭।২—
৭।৪৪, ১১।১৬—১।২৩, ২।৪৭—৪।৫৬। চন্দ্র কর্কটে।

২০ ত্রিবিক্রম, ২১ জ্যৈষ্ঠ, ৫ জুন, রবিবার বাসুদেব—উঃ ৪।৫৬, অঃ ৬।১৬।
গৌর-ষষ্ঠী প্রভু, রাঃ ২।২৪; অশ্লেষা ভাব রাঃ ৯।২। রাশি—পূর্বদিনবৎ, রাঃ
৯।২ গতে ১।৩।৪।৫।৭।৮।৯।১১।১২ চন্দ্রশুদ্ধি (৪ ও ১০ ঘটচন্দ্র)। নক্ষত্র—
পূর্বদিনবৎ, রাঃ ৯।২ গতে ২।৩।৫।৭।৯।১১।১২।১৪।১৬।১৮।২০।২১।২৩।
২৫।২৭ তারাশুদ্ধি। যাত্রা—পশ্চিমে নাস্তি দিক্শূল। যোগিনী—পশ্চিমে, রাঃ
২।২৪ গতে বায়ুকোণে। বারবেলাদি ৯।৫৬—১।১৬, কালরাত্রি ১২।৫৬—
২।১৬। অমৃতযোগ দিঃ ৬।৪৩—৯।২৫, ১২।৬—২।৪৭, রাঃ ৭।৪৪ মধ্যে,
১০।৩৬—১২।৪২। মাহেন্দ্রযোগ দিঃ ৪।৩৫—৫।২৯। চন্দ্র কর্কটে, রাঃ ৯।২
গতে সিংহে। জামাই ষষ্ঠী।

২১ ত্রিবিক্রম, ২২ জ্যৈষ্ঠ, ৬ জুন, সোমবার সঙ্কর্ষণ—উঃ ৪।৫৬, অঃ ৬।১৬।
গৌর-সপ্তমী দামোদর, রাঃ ৩।১৪; মঘা ভূতান্না রাঃ ১০।৩৬। রাশি—পূর্বদিনবৎ।
নক্ষত্র—পূর্বদিনবৎ, রাঃ ১০।৩৬ গতে ১।৩।৪।৬।৮।১০।১২।১৩।১৫।১৭। ১৯।২১।
২২।২৪।২৬ তারাশুদ্ধি। যাত্রা—পূর্বে নাস্তি দিক্শূল। যোগিনী—বায়ুকোণে, রাঃ
৩।১৪ গতে ঈশানে। কালবেলা ৬।৩৬—৮।১৬, বারবেলা ২।৫৬—৪।৩৬,
কালরাত্রি ১০।১৬—১১।৩৬। অমৃতযোগ দিঃ ৮।৩১—১০।১৯, রাঃ ৯।১১—
১২।১০, ১।২৫—২।৪৯। মাহেন্দ্রযোগ রাঃ ৩।৩২—৪।১৪। চন্দ্র সিংহে।

২২ ত্রিবিক্রম, ২৩ জ্যৈষ্ঠ, ৭ জুন, মঙ্গলবার প্রদ্যুম্ন—উঃ ৪।৫৬, অঃ ৬।১৭।
গৌর-অষ্টমী হযীকেশ, রাঃ ৩।৩২; পূর্বফল্গুনী ভূতভান রাঃ ১১।৪২। রাশি—

পূর্বদিনবৎ। নক্ষত্র—পূর্বদিনবৎ, রাঃ ১১।৪২ গতে ২।৪।৫।৭।৯।১১।১৩।১৪।
১৬।১৮।২০।২২।২৩।২৫।২৭ তারাশুদ্ধি। যাত্রা—উত্তরে নাস্তি দিক্শূল।
যোগিনী—ঈশানে, রাঃ ৩।৩২ গতে পূর্বে। বারবেলা ৬।৩৬—৮।১৬, কালবেলা
১।১৬—২।৫৬, কালরাত্রি ৭।৩৭—৮।৫৬। অমৃতযোগ দিঃ ৭।৩৮ মধ্যে,
৯।২৫—১২।৬, ৩।৪১—৪।৩৫, রাঃ ৭।৫ মধ্যে, ১২।১—২।৭। **মাহেন্দ্রযোগ**
দিঃ ২।৪৮—৩।৪১, ৪।৩৫—৫।২৯, রাঃ ৮।২৯—৯।৫৪। চন্দ্র সিংহে।

২৩ ত্রিবিক্রম, ২৪ জ্যৈষ্ঠ, ৮ জুন, বুধবার অনিরুদ্ধ—উঃ ৪।৫৬, অঃ ৬।১৭।
গৌর-নবমী গোবিন্দ, রাঃ ৩।২০; উত্তরফল্গুনী অব্যক্ত, রাঃ ১২।১৭। রাশি—
পূর্বদিনবৎ, প্রাতঃ ৫।৫১ গতে ১।২।৪।৫।৬।৮।৯।১০।১২ চন্দ্রশুদ্ধি (২ যাতচন্দ্র)।
নক্ষত্র—পূর্বদিনবৎ, রাঃ ১২।১৭ গতে ১।৩।৫।৬।৮।১০।১২।১৪।১৫।১৭।১৯।
২১।২৩।২৪।২৬ তারাশুদ্ধি। যাত্রা—উত্তরে ও দক্ষিণে নাস্তি দিক্শূল। যোগিনী—
পূর্বে, রাঃ ৩।২০ গতে উত্তরে। কালবেলা ৮।১৬—৯।৫৬, বারবেলা ১১।৩৬—
১।১৭, কালরাত্রি ২।১৬—৩।৩৬। অমৃতযোগ দিঃ ৭।৩৮—১১।১৩, ১।৫৪—
৫।২৯, রাঃ ৯।৫৪ মধ্যে, ১২।১—১।২৫। চন্দ্র সিংহে, প্রাতঃ ৫।৫১ গতে
কন্যায়। **শ্রীশ্রীল বলদেব বিদ্যাভূষণ প্রভুর তিরোভাব।**

২৪ ত্রিবিক্রম, ২৫ জ্যৈষ্ঠ, ৯ জুন, বৃহস্পতিবার কারণোদশায়ী—উঃ ৪।৫৬,
অঃ ৬।১৮। গৌর-দশমী মধুসূদন, রাঃ ২।৩৯; হস্তা পুণ্ডরীকাক্ষ রাঃ ১২।২৩।
রাশি—পূর্বদিনবৎ। নক্ষত্র—পূর্বদিনবৎ, রাঃ ১২।২৩ গতে ২।৪।৬।৭।৯।১১।১৩।
১৫।১৬।১৮।২০।২২।২৪।২৫।২৭ তারাশুদ্ধি। যাত্রা—দক্ষিণে নাস্তি দিক্শূল।
যোগিনী—উত্তরে, রাঃ ২।৩৯ গতে অগ্নিকোণে। কালবেলাদি ২।৫৭—৬।১৮,
কালরাত্রি ১১।৩৭—১২।৫৬। **মাহেন্দ্রযোগ** দিঃ ৫।৫১ মধ্যে, ৯।২৬—১১।১৩।
অমৃতযোগ দিঃ ৩।৪১—৬।১৮, রাঃ ৭।৫—৯।১২, ১২।১—২।৮, ৩।৩৩—
৪।৫৬। চন্দ্র কন্যায়। **শ্রীশ্রীগঙ্গাদেবীর আবির্ভাব। শ্রীশ্রীগঙ্গাপূজা। দশহরা।**
শ্রীশ্রীগঙ্গামাতা গোস্বামিনীর তিরোভাব।

২৫ ত্রিবিক্রম, ২৬ জ্যৈষ্ঠ, ১০ জুন, শুক্রবার গর্ভোদশায়ী—উঃ ৪।৫৬, অঃ
৬।১৮। গৌর-একাদশী ভূধর, রাঃ ১।৩১; চিত্রা বিশ্বকর্মা, রাঃ ১২।২। রাশি—
পূর্বদিনবৎ, দিঃ ১২।১৩ গতে ১।২।৩।৫।৬।৭।৯।১০।১১
চন্দ্রশুদ্ধি। নক্ষত্র—পূর্বদিনবৎ, রাঃ ১২।২ গতে ১।৩।৫।৭।৮।
১০।১২।১৪।১৬।১৭।১৯।২১।২৩।২৫।২৬ তারাশুদ্ধি। যাত্রা
—পশ্চিমে নাস্তি দিক্শূল। যোগিনী—অগ্নিকোণে, রাঃ ১।৩১ গতে নৈশ্বর্তে।

**একাদশী
ব্রতোপবাস**

বারবেলাদি ৮।১৬—১১।৩৭, কালরাত্রি ৮।৫৭—১০।১৭। **মাহেন্দ্রযোগ** দিঃ ৫।৫০—৬।৪২, ৯।২৫—১০।১৯। **অমৃতযোগ** দিঃ ১২।৮—২।৪৯, রাঃ ৮।৩১ মধ্যে, ১২।৪৪—২।৪৯, ৩।৩১—৪।৫৬। চন্দ্র কন্যায়, দিঃ ১২।১৩ গতে তুলায়। **পাণ্ডবা নিজ্জলা একাদশীর উপবাস।**

২৬ ত্রিবিক্রম, ২৭ জ্যৈষ্ঠ, ১১ জুন, শনিবার ক্ষীরোদশায়ী—উঃ ৪।৫৬, অঃ ৬।১৮। গৌর-দ্বাদশী গদী, রাঃ ১১।৫৭; স্বাতী শুচিশ্রবা রাঃ ১১।১৭। **রাশি**—পূর্বদিনবৎ। **নক্ষত্র**—পূর্বদিনবৎ, রাঃ ১১।১৭ গতে ২।৪।৬।৮।৯।১১।১৩।১৫। ১৭।১৮।২০।২২।২৪।২৬।২৭ তারাশুদ্ধি। **যাত্রা**—পূর্বে নাস্তি দিক্শূল। **যোগিনী**—নৈর্ধৃতে, রাঃ ১১।৫৭ গতে দক্ষিণে। **কালবেলা** ৬।৩৬ মধ্যে, ৪।৩৮—৬।১৮, **বারবেলা** ১।১৭—২।৫৮, **কালরাত্রি** ৭।৩৮ মধ্যে, ৩।৩৬—৪।৫৬। **মাহেন্দ্রযোগ** দিঃ ৫।৫২ মধ্যে, ৯।২৬—১২।৭। **অমৃতযোগ** দিঃ ৩।৪২—৬।১৮, রাঃ ৭।৫—৭।৪৭, ১১।১৯—১।২৬, ২।৫১—৪।৫৬। চন্দ্র তুলায়। **দিঃ ৭।৮ গতে পূর্বাঙ্ক ৯।২৩ মধ্যে পাণ্ডবা নিজ্জলা একাদশীর পারণ।**

২৭ ত্রিবিক্রম, ২৮ জ্যৈষ্ঠ, ১২ জুন, রবিবার বাসুদেব—উঃ ৪।৫৬, অঃ ৬।১৯। গৌর-ত্রয়োদশী শঙ্খী, রাঃ ১০।৫; বিশাখা সন্ধ্যব রাঃ ১০।১২। **রাশি**—পূর্বদিনবৎ, অপঃ ৪।২৮ গতে ২।৩।৪।৬।৭।৮।১০।১১।১২ চন্দ্রশুদ্ধি। **নক্ষত্র**—পূর্বদিনবৎ, রাঃ ১০।১২ গতে ১।৩।৫।৭।৯।১০।১২।১৪।১৬।১৮।১৯। ২১।২৩।২৫।২৭ তারাশুদ্ধি। **যাত্রা**—পশ্চিমে নাস্তি দিক্শূল। **যোগিনী**—দক্ষিণে, রাঃ ১০।৫ গতে পশ্চিমে। **বারবেলাদি** ৯।৫৭—১।১৮, **কালরাত্রি** ১২।৫৭—২।১৬। **অমৃতযোগ** দিঃ ৬।৪৬—৯।২৬, ১২।৭—২।৪৮, রাঃ ৭।৪৭ মধ্যে, ১০।৩৭—১২।৪৪। **মাহেন্দ্রযোগ** দিঃ ৪।৩৫—৫।২৯। চন্দ্র তুলায়, অপঃ ৪।২৮ গতে বৃশ্চিকে। **পাণিহাটীতে শ্রীশ্রীল রঘুনাথ দাস গোস্বামীর দধিচিড়া-মহোৎসব।**

২৮ ত্রিবিক্রম, ২৯ জ্যৈষ্ঠ, ১৩ জুন, সোমবার সঙ্কর্ষণ—উঃ ৪।৫৫, অঃ ৬।১৯। গৌর-চতুর্দশী পদ্মী, রাঃ ৭।৫৭; অনুরাধা ভাবন রাঃ ৮।৫২। **রাশি**—পূর্বদিনবৎ। **নক্ষত্র**—পূর্বদিনবৎ, রাঃ ৮।৫২ গতে ১।২।৪।৬।৮।১০।১১।১৩।১৫।১৭। ১৯।২০।২২।২৪।২৬ তারাশুদ্ধি। **যাত্রা**—পূর্বে নাস্তি দিক্শূল। **যোগিনী**—পশ্চিমে, রাঃ ৭।৫৭ গতে বায়ুকোণে। **কালবেলা** ৬।৩৬—৮।১৬, **বারবেলা** ২।৫৮—৪।৩৯, **কালরাত্রি** ১০।১৮—১১।৩৭। **অমৃতযোগ** দিঃ ৮।৩৩—১০।২০, রাঃ ৯।১২—১২।২, ১।২৭—২।৫২। **মাহেন্দ্রযোগ** রাঃ ৩।৩৪—৪।১৬। চন্দ্র বৃশ্চিকে। **দ্বাদশী**—২৬ জ্যৈষ্ঠ শুক্র রাঃ ১।৩১ হইতে পরদিন রাঃ ১১।৫৭ পর্যন্ত; তুলসীচয়ন নিষেধ।

২৯ ত্রিবিক্রম, ৩০ জ্যৈষ্ঠ, ১৪ জুন, মঙ্গলবার প্রদ্যুম্ন—উঃ ৪।৫৫, অঃ ৬।২০। পূর্ণিমা গৌর-চক্রী, অপঃ ৫।৩৭, জ্যেষ্ঠা ভর্তা রাঃ ৭।২০। রাশি—



পূর্বদিনবৎ, অপঃ ৫।৩৭ গতে ২।৩।৬।৮।১০।১১ চন্দ্রশুদ্ধি; রাঃ ৭।২০ গতে ৩।৪।৭।৯।১১।১২ চন্দ্রশুদ্ধি (৭ ও ১১ যাতচন্দ্র)। নক্ষত্র—পূর্বদিনবৎ, রাঃ ৭।২০ গতে ২।৩।৫। ৭।৯।১১।১২।১৪।১৬।১৮।২০।২১।২৩।২৫।২৭ তারাশুদ্ধি। যাত্রা—উত্তরে নাস্তি দিকশূল। যোগিনী— বায়ুকোণে, অপঃ ৫।৩৭ গতে পূর্বে। বারবেলা ৬।৩৬— ৮।১৭, কালবেলা ১।১৮—২।৫৯, কালরাত্রি ৭।৩৯— ৮।৫৯। অমৃতযোগ দিঃ ৭।৪০ মধ্যে, ৯।২৭—১২।৮, ৩।৪২—৪।৩৫, রাঃ ৭।৫ মধ্যে, ১২।২—২।৯।

মাহেন্দ্রযোগ দিঃ ২।৪৮—৩।৪২, ৪।৩—৫।২৯, রাঃ ৮।৩০—৯।৫৫। চন্দ্র বৃশ্চিকে, রাঃ ৭।২০ গতে ধনুতে। শ্রীশ্রীজগন্নাথদেবের স্নানযাত্রা। শ্রীগৌড়ীয় বেদান্ত সমিতির মূলকেন্দ্র শ্রীদেবানন্দ গৌড়ীয় মঠ ও তদধীনস্থ শ্রীপিছলাদা গৌড়ীয় মঠ ও শিলচর গৌড়ীয় মঠে বাৎসরিক মহোৎসব। শ্রীশ্রীমুকুন্দ দত্ত (দাঁইহাট), শ্রীশ্রীল শ্রীধর পণ্ডিত ঠাকুরের তিরোভাব।

বামন—২৯ দিন

১ বামন, ৩১ জ্যৈষ্ঠ, ১৫ জুন, বুধবার অনিরুদ্ধ—উঃ ৪।৫৫, অঃ ৬।২০। কৃষ্ণ-প্রতিপদ ব্রহ্মা, দিঃ ৩।১০; মূলা প্রভব অপঃ ৫।৪১। রাশি—পূর্বদিনবৎ। নক্ষত্র—পূর্বদিনবৎ, অপঃ ৫।৪১ গতে ১।৩।৪।৬।৮।১০।১২।১৩।১৫।১৭।১৯। ২১।২২।২৪।২৬ তারাশুদ্ধি। যাত্রা—উত্তরে ও দক্ষিণে নাস্তি দিকশূল। যোগিনী— পূর্বে, দিঃ ৩।১০ গতে উত্তরে। কালবেলা ৮।১৭—৯।৫৭, বারবেলা ১১।৩৮— ১।১৮, কালরাত্রি ২।১৭—৩।৩৬। অমৃতযোগ দিঃ ৭।৪০—১১।১৪, ১।৫৫— ৫।২৯, রাঃ ৯।৫৫ মধ্যে, ১২।২—১।২৭। চন্দ্র ধনুতে। শ্রীশ্রীল শ্যামানন্দ প্রভুর তিরোভাব। গোপীবল্লভপুরে উৎসব।

আষাঢ়—৩২ দিন

২ বামন, ১ আষাঢ়, ১৬ জুন, বৃহস্পতিবার কারণোদশায়ী—উঃ ৪।৫৫, অঃ ৬।২০। কৃষ্ণ-দ্বিতীয়া শ্রীপতি, দিঃ ১২।৪১; পূর্বাষাঢ়া প্রভু দিঃ ৪।১। রাশি— পূর্বদিনবৎ, রাঃ ৯।৩৭ গতে ১।৪।৫।৮।১০।১২ চন্দ্রশুদ্ধি (৫ যাতচন্দ্র)। নক্ষত্র—

পূর্বদিনবৎ, দিঃ ৪।১ গতে ২।৪।৫।৭।৯।১১।১৩।১৪।১৬।১৮।২০।২২।
২৩।২৫।২৭ তারাশুদ্ধি। যাত্রা—দক্ষিণে নাস্তি দিকশূল। যোগিনী—উত্তরে, দিঃ
১২।৪১ গতে অগ্নিকোণে। কালবেলাদি ২।৫৯—৬।২০, কালরাত্রি ১১।৩৮—
১২।৫৭। **মাহেন্দ্রযোগ** দিঃ ৫।৪৪ মধ্যে, ৯।৫৭—১১।১৪। **অমৃতযোগ** দিঃ
৩।৩২—৬।২০, রাঃ ৭।৫—৯।১২, ১২।২—২।১০, ৩।৩৫—৪।৫৫। চন্দ্র
ধনুতে, রাঃ ৯।৩৭ গতে মকরে।

৩ বামন, ২ আষাঢ়, ১৭ জুন, শুক্রবার গর্ভোদশায়ী—উঃ ৪।৫৫, অঃ ৬।২১।
কৃষ্ণ-তৃতীয়া বিষ্ণু দিঃ ১০।১৬; উত্তরাষাঢ়া ঈশ্বর দিঃ ২।২৪। রাশি—পূর্বদিনবৎ।
নক্ষত্র—পূর্বদিনবৎ, দিঃ ২।২৪ গতে ১।৩।৫।৬।৮।১০।১২।১৪।১৫।১৭।১৯।
২১।২৩।২৪।২৬ তারাশুদ্ধি। যাত্রা—পশ্চিমে নাস্তি দিকশূল। যোগিনী—
অগ্নিকোণে, দিঃ ১০।১৬ গতে নৈর্ঋতে। বারবেলাদি ৮।১৭—১১।৩৮, কালরাত্রি
৮।৫৯—১০।১৯। **মাহেন্দ্রযোগ** দিঃ ৫।৫৪—৬।৪৭, ৯।২৮—১০।২২।
অমৃতযোগ দিঃ ১২।৮—২।৪৮, রাঃ ৮।৩০ মধ্যে, ১২।৪৫—২।৫৩, ৩।৩৪—
৪।৫৫। চন্দ্র মকরে। **শ্রীশ্রীমদ্ভক্তিকোর শ্রীতী গোস্বামী মহারাজের আবির্ভাব**।

৪ বামন, ৩ আষাঢ়, ১৮ জুন, শনিবার ক্ষীরোদশায়ী—উঃ ৪।৫৫, অঃ ৬।২১।
কৃষ্ণ-চতুর্থী কপিল, দিঃ ৭।৫৮; শ্রবণা অপ্রমেয় দিঃ ১২।৫৭। রাশি—পূর্বদিনবৎ,
রাঃ ১২।২০ গতে ১।২।৫।৬।৯।১১ চন্দ্রশুদ্ধি (৩ ও ১২ ঘাতচন্দ্র)। **নক্ষত্র**—পূর্বদিনবৎ,
দিঃ ১২।৫৭ গতে ২।৪।৬।৭।৯।১১।১৩।১৫।১৬।১৮।২০।২২।২৪।২৫।২৭
তারাশুদ্ধি। যাত্রা—পূর্বে নাস্তি দিকশূল। যোগিনী—নৈর্ঋতে, দিঃ ৭।৫৮ গতে
দক্ষিণে। কালবেলা ৬।৩৬ মধ্যে, ৪।৪১—৬।২১, বারবেলা ১।১৯—৩।১০,
কালরাত্রি ৭।৪১ মধ্যে, ৩।৪৬—৪।৫৫। **মাহেন্দ্রযোগ** দিঃ ৫।৫৪ মধ্যে, ৯।২৮—
১২।৮। **অমৃতযোগ** দিঃ ৩।৪২—৬।২১, রাঃ ৭।৫—৭।৪৭, ১১।২০—১।২৮,
২।৫৩—৪।৫৫। চন্দ্র মকরে, রাঃ ১২।২০ গতে কুন্তে।

৫ বামন, ৪ আষাঢ়, ১৯ জুন, রবিবার বাসুদেব—উঃ ৪।৫৫, অঃ ৬।২২।
কৃষ্ণ-পঞ্চমী শ্রীধর, দিঃ ৫।৫২, পরে কৃষ্ণ-ষষ্ঠী প্রভু, শেষ রাঃ ৪।২; ধনিষ্ঠা
হরীকেশ দিঃ ১১।৪২। রাশি—পূর্বদিনবৎ। **নক্ষত্র**—পূর্বদিনবৎ, দিঃ ১১।৪২
গতে ১।৩।৫।৭।৮।১০।১২।১৪।১৬।১৭।১৯।২১।২৩।২৫।২৬ তারাশুদ্ধি।
যাত্রা—নাস্তি অবম্ (প্রচলিত মতে ত্র্যহস্পর্শ)পশ্চিমে দিকশূল। যোগিনী—
দক্ষিণে, দিঃ ৫।৫২ গতে পশ্চিমে, শেষ রাঃ ৪।২ গতে বায়ুকোণে। বারবেলাদি
৯।৫৮—১।১৯, কালরাত্রি ১২।৫৮—২।১৭। **অমৃতযোগ** দিঃ ৬।৪৮—৯।২৮,

৩০ বিশুদ্ধ সারস্বত শ্রীচৈতন্য পঞ্জিকা-৫৩৬ শ্রীগৌরান্দ

১২।৮—২।৪৮, রাঃ ৭।৪৭ মধ্য, ১০।৩৮—১২।৪৬। মাহেন্দ্রযোগ দিঃ ৪।৩৫—
৫।২৯। চন্দ্র কুস্তে। শ্রীশ্রীল বক্রেশ্বর পণ্ডিতের আবির্ভাব।

৬ বামন, ৫ আষাঢ়, ২০ জুন, সোমবার সঙ্কর্ষণ—উঃ ৪।৫৫, অঃ ৬।২২।
কৃষ্ণ-সপ্তমী দামোদর, রাঃ ২।৩৪; শতভিষা পদ্মনাভ দিঃ ১০।৪৬। রাশি—
পূর্বদিনবৎ, শেষ রাঃ ৪।১৯ গতে ২।৩।৬।৭।১০।১২ চন্দ্রশুদ্ধি (৯ যাতচন্দ্র)। নক্ষত্র—
পূর্বদিনবৎ, দিঃ ১০।৪৬ গতে ২।৪।৬।৮।৯।১১।১৩।১৫।১৭।১৮।২০।২২।২৪।২৬।২৭
তারাশুদ্ধি। যাত্রা—পূর্বে নাস্তি দিক্শূল। যোগিনী—বায়ুকোণে, রাঃ ২।৩৪ গতে
ঈশানে। কালবেলা ৬।৩৬—৮।১৭, বারবেলা ৩।০—৪।৪১, কালরাত্রি ১০।২০—
১১।৩৯। অমৃতযোগ দিঃ ৮।৩৫—১০।২৩, রাঃ ৯।১৩—১২।৩, ১।২৮—২।৫৪।
মাহেন্দ্রযোগ রাঃ ৩।৩৬—৪।১৯। চন্দ্র কুস্তে, শেষ রাঃ ৪।১৯ গতে মীনে।

৭ বামন, ৬ আষাঢ়, ২১ জুন, মঙ্গলবার প্রদ্যুম্ন—উঃ ৪।৫৫, অঃ ৬।২৩।
কৃষ্ণ-অষ্টমী হরীকেশ, রাঃ ১।৩০; পূর্বভাদ্রপদ অমরপ্রভু, দিঃ ১০।১০। রাশি—
পূর্বদিনবৎ, নক্ষত্র—পূর্বদিনবৎ, দিঃ ১০।১০ গতে ১।৩।৫।৭।৯।১০।১২।১৪।
১৬।১৮।১৯।২১।২৩।২৫।২৭ তারাশুদ্ধি। যাত্রা—উত্তরে নাস্তি দিক্শূল। যোগিনী
—ঈশানে, রাঃ ১।৩০ গতে পূর্বে। বারবেলা ৬।৩৬—৮।১৭, কালবেলা
১।২০—৩।১, কালরাত্রি ৭।৪২—৯।১। অমৃতযোগ দিঃ ৭।৪২ মধ্য, ৯।২৯—
১২।৯, ৩।৪২—৪।৩৪, রাঃ ৭।৫ মধ্য, ১২।৩—২।১১। মাহেন্দ্রযোগ দিঃ
২।৪৯—৩।৪২, ৪।৩৪—৫।২৯, রাঃ ৮।৩০—৯।৫৫। চন্দ্র মীনে। শ্রীশ্রীল
মথুরানাথ দাস বাবাজী মহারাজের তিরোভাব।

৮ বামন, ৭ আষাঢ়, ২২ জুন, বুধবার অনিরুদ্ধ—উঃ ৪।৫৫, অঃ ৬।২৩।
কৃষ্ণ-নবমী গোবিন্দ, রাঃ ১২।৫৩; উত্তরভাদ্রপদ অগ্রাহ্য দিঃ ১০।১। রাশি—
পূর্বদিনবৎ, নক্ষত্র—পূর্বদিনবৎ, দিঃ ১০।১ গতে ১।২।৪।৬।৮।১০।১১।১৩।১৫।
১৭।১৯।২০।২২।২৪।২৬ তারাশুদ্ধি। যাত্রা—উত্তরে ও দক্ষিণে নাস্তি দিক্শূল।
যোগিনী—পূর্বে, রাঃ ১২।৫৩ গতে উত্তরে। কালবেলা ৮।১৭—৯।৫৮, বারবেলা
১১।৩৯—১।২০, কালরাত্রি ২।১৭—৩।৩৬। অমৃতযোগ দিঃ ৭।৪২—১১।১৫,
১।৫৫—৫।২৯, রাঃ ৯।৫৫ মধ্য, ১২।৩—১।২৯। চন্দ্র মীনে। শ্রীশ্রীমদ্ রসিকানন্দ
বন মহারাজের তিরোভাব। রাঃ ৮।১৯ গতে অম্বুবাচী প্রবৃত্তি।

৯ বামন, ৮ আষাঢ়, ২৩ জুন, বৃহস্পতিবার কারণোদশায়ী—উঃ ৪।৫৫, অঃ
৬।২৪। কৃষ্ণ-দশমী মধুসূদন, রাঃ ১২।৪৭; রেবতী শাস্বত দিঃ ১০।১৯। রাশি—
পূর্বদিনবৎ, দিঃ ১০।১৯ গতে ১।৩।৪।৭।৮।১১ চন্দ্রশুদ্ধি (১ যাতচন্দ্র)। নক্ষত্র—

পূর্বদিনবৎ, দিঃ ১০।১৯ গতে ২।৩।৫।৭।৯।১১।১২।১৪।১৬।১৮।২০।
২১।২৩।২৫।২৭ তারাশুদ্ধি। যাত্রা—দক্ষিণে নাস্তি দিক্শূল। যোগিনী—উত্তরে,
রাঃ ১২।৪৭ গতে অগ্নিকোণে। কালবেলাদি ৩।১—৬।২৪, কালরাত্রি ১১।৩৯—
১২।৫৮। **মাহেন্দ্রযোগ** দিঃ ৫।৫৬ মধ্যে, ৯।২৩—১১।১৬। **অমৃতযোগ** দিঃ
৩।৪২—৬।২৪, রাঃ ৭।৪—৯।১৩, ১২।৪—২।১২, ৩।৩৭—৪।৫৬। চন্দ্র
মীনে, দিঃ ১০।১৯ গতে মেঘে। **শ্রীশ্রীল শ্রীবাস পণ্ডিতের তিরোভাব**।

১০ বামন, ৯ আষাঢ়, ২৪ জুন, শুক্রবার গর্ভোদশায়ী—উঃ ৪।৫৬, অঃ
৬।২৪। কৃষ্ণ-একাদশী ভূধর, রাঃ ১।১১; অশ্বিনী খাতা দিঃ ১১।৮। রাশি—পূর্বদিনবৎ।
একাদশী নক্ষত্র—পূর্বদিনবৎ, দিঃ ১১।৮ গতে ১।৩।৪।৬।৮।১০।১২।১৩।১৫।
ব্রতোপবাস ১৭।১৯।২১।২২।২৪।২৬ তারাশুদ্ধি। যাত্রা—পশ্চিমে নাস্তি দিক্শূল।
যোগিনী—অগ্নিকোণে, রাঃ ১।১১ গতে নৈর্ধ্বতে। **বারবেলাদি** ৮।১৮
—১১।৪০, কালরাত্রি ৯।২—১০।২১। **মাহেন্দ্রযোগ** দিঃ ৫।৫৬—৬।৪৯, ৯।২৯—
১০।২২। **অমৃতযোগ** দিঃ ১২।৯—২।৪৯, রাঃ ৮।৩০ মধ্যে, ১২।৪৬—২।৫৫, ৩।৩৭—
৪।৫৬। চন্দ্র মেঘে। যোগিনী **একাদশীর উপবাস** (বাংলা, আসামাদি পূর্বাঞ্চলের জন্য)।

১১ বামন, ১০ আষাঢ়, ২৫ জুন, শনিবার ক্ষীরোদশায়ী—উঃ ৪।৫৬, অঃ
৬।২৪। কৃষ্ণ-দ্বাদশী গদী, রাঃ ২।৬; ভরণী কৃষ্ণ দিঃ ১২।২৭। রাশি—পূর্বদিনবৎ,
মহাদ্বাদশী সন্ধ্যা ৬।৫৩ গতে ২।৪।৫।৮।৯।১২ চন্দ্রশুদ্ধি (৮ ঘাতচন্দ্র)। নক্ষত্র—
ব্রতোপবাস পূর্বদিনবৎ, দিঃ ১২।২৭ গতে ২।৪।৫।৭।৯।১১।১৩।১৪।১৬।১৮।২০।
২২।২৩।২৫।২৭ তারাশুদ্ধি। যাত্রা—পূর্বে নাস্তি দিক্শূল। যোগিনী
—নৈর্ধ্বতে, রাঃ ২।৬ গতে দক্ষিণে। **কালবেলা** ৬।৩৭ মধ্যে, ৪।৪৩—৬।২৪,
বারবেলা ১।২১—৩।২, **কালরাত্রি** ৭।৪৩ মধ্যে, ৩।৩৮—৪।৫৭। **মাহেন্দ্রযোগ**
দিঃ ৫।৫৬ মধ্যে, ৯।২৯—১২।৯। **অমৃতযোগ** দিঃ ৩।৪২—৬।২৪, রাঃ ৭।৪—
৭।৪৭, ১১।২১—১।২৯, ২।৫৫—৪।৫৭। চন্দ্র মেঘে, সন্ধ্যা ৬।৫৩ গতে বৃষে। দিঃ
৭।২৫ গতে পূর্বাঙ্ক ৯।২৫ মধ্যে যোগিনী **একাদশীর পারণ** (বাংলা, আসামাদি
পূর্বাঞ্চলের জন্য)। **পক্ষবর্দ্ধিণী মহাদ্বাদশীর উপবাস** (উত্তরপ্রদেশাদি পশ্চিমাঞ্চলের
জন্য; সেসব স্থানে ২৮জুন মঙ্গলবার অমাবস্যা অহোরাত্র হেতু)।

১২ বামন, ১১ আষাঢ়, ২৬ জুন, রবিবার বাসুদেব—উঃ ৪।৫৭, অঃ ৬।২৩।
কৃষ্ণ-ত্রয়োদশী শঙ্খী, রাঃ ৩।২৮; কৃত্তিকা বিশ্ব দিঃ ২।১৩। রাশি—পূর্বদিনবৎ।
নক্ষত্র—পূর্বদিনবৎ, দিঃ ২।১৩ গতে ১।৩।৫।৬।৮।১০।১২।১৪।১৫।১৭।১৯।২১।২৩।
দ্বাদশী—৯ আষাঢ় শুক্র রাঃ ১।১১ হইতে পরদিন রাঃ ২।৬ পর্যন্ত; তুলসীচয়ন নিষেধ।

২৪।২৬ তারাশুদ্ধি। যাত্রা—পশ্চিমে নাস্তি দিক্শূল। যোগিনী—দক্ষিণে, রাঃ ৩।২৮ গতে পশ্চিমে। বারবেলাদি ৯।৫৯—১।২১, কালরাত্রি ১২।৫৯—২।১৮। অমৃতযোগ দিঃ ৬।৪৮—৯।২৮, ১২।৮—২।৪৮, রাঃ ৭।৪৭ মধ্যে, ১০।৩৮—১২।৪৫। **মাহেন্দ্রযোগ** দিঃ ৪।৩৫—৫।২৯। চন্দ্র বৃষে। দিঃ ৮।৪৩ গতে **অম্বুবাটা নিবৃত্তিঃ**। পূর্বাঙ্ক ৯।২৫ মধ্যে **পক্ষবর্দ্ধিণী মহাদ্বাদশীর পারণ** (উত্তরপ্রদেশাদি পশ্চিমাঞ্চলের জন্য)।

১৩ বামন, ১২ আষাঢ়, ২৭ জুন, সোমবার সঙ্কর্ষণ—উঃ ৪।৫৭, অঃ ৬।২৩। কৃষ্ণ-চতুর্দশী পদ্মী, অহোরাত্র; রোহিণী বিষ্ণু অপঃ ৪।২৪। রাশি—পূর্বদিনবৎ। **নক্ষত্র**—পূর্বদিনবৎ, অপঃ ৪।২৪ গতে ২।৪।৬।৭।৯।১১।১৩।১৫।১৬।১৮।২০।২২।২৪। ২৫।২৭ তারাশুদ্ধি। যাত্রা—নাস্তি ত্র্যহস্পর্শ (প্রচলিত মতে অবম) পূর্বে দিক্শূল। যোগিনী—পশ্চিমে। কালবেলা ৬।৩৮—৮।১৯, বারবেলা ৩।২—৪।৪৩, কালরাত্রি ১০।২১—১১।৪০। অমৃতযোগ দিঃ ৮।৩৫—১০।২২, রাঃ ৯।১৩—১২।৩, ১।২৮—২।৫৪। **মাহেন্দ্রযোগ** রাঃ ৩।৩৬—৪।১৯। চন্দ্র বৃষে।

১৪ বামন, ১৩ আষাঢ়, ২৮ জুন, মঙ্গলবার প্রদ্যুম্ন—উঃ ৪।৫৭, অঃ ৬।২৩। কৃষ্ণ-চতুর্দশী পদ্মী, প্রাতঃ ৫।১০; মুগশিরা বযট্কার রাঃ ৬।৫২। রাশি—পূর্বদিনবৎ, প্রাতঃ ৫।৩৮ গতে ১।৩।৫।৬।৯।১০ চন্দ্রশুদ্ধি (৬ যাতচন্দ্র)। **নক্ষত্র**—পূর্বদিনবৎ, রাঃ ৬।৪২ গতে ১।৩।৫।৭।৮।১০।১২।১৪।১৬।১৭।১৯।২১। ২৩।২৫।২৬ তারাশুদ্ধি। যাত্রা—উত্তরে নাস্তি দিক্শূল। যোগিনী—পশ্চিমে, প্রাতঃ ৫।১০ গতে ঈশানে। **বারবেলা** ৬।৩৮—৮।১৯, **কালবেলা** ১।২১—৩।২, **কালরাত্রি** ৭।৪৩—৯।২। অমৃতযোগ দিঃ ৭।৪২ মধ্যে, ৯।২৯—১২।৯, ৩।৪২—৪।৩৫, রাঃ ৭।৫ মধ্যে, ১২।৩—২।১১। **মাহেন্দ্রযোগ** দিঃ ২।৪৯—৩।৪২, ৪।৩৫—৫।২৯, রাঃ ৮।৩০—৯।৫৫। চন্দ্র বৃষে, প্রাতঃ ৫।৩৮ গতে মিথুনে।

১৫ বামন, ১৪ আষাঢ়, ২৯ জুন, বুধবার অনিরুদ্ধ—উঃ ৪।৫৮, অঃ ৬।২৩। অমাবস্যা কৃষ্ণ-চক্রী, দিঃ ৭।৭; আর্দ্রা ভূতভব্যভবৎপ্রভু রাঃ ৯।২৮। রাশি—পূর্বদিনবৎ, দিঃ ৭।৭ গতে ১।২।৩।৫।৬।৭।৯।১০।১১ চন্দ্রশুদ্ধি (৬ যাতচন্দ্র)। **নক্ষত্র**—পূর্বদিনবৎ, রাঃ ৯।২৮ গতে ২।৪।৬।৮।৯।১১।১৩।১৫।১৭।১৮।২০।২২।২৪। ২৬।২৭ তারাশুদ্ধি। যাত্রা—উত্তরে ও দক্ষিণে নাস্তি দিক্শূল। যোগিনী—ঈশানে, দিঃ ৭।৭ গতে পূর্বে। **কালবেলা** ৮।১৯—১০।১০, **বারবেলা** ১১।৪১—১।২১, **কালরাত্রি** ২।১৯—৩।৩৯। অমৃতযোগ দিঃ ৭।৪২—১১।১৫, ১।৫৫—৫।২৯, রাঃ ৯।৫৫ মধ্যে,



১২।৩—১।২৯। চন্দ্র মিথুনে। শ্রীশ্রীল গদাধর পণ্ডিত গোস্বামী ও শ্রীশ্রীল সচ্চিদানন্দ ভক্তিবিনোদ ঠাকুরের তিরোভাব। শ্রীগৌড়ীয় বেদান্ত সমিতির অধীনস্থ মঠসমূহে বিরহ-মহোৎসব।

১৬ বামন, ১৫ আষাঢ়, ৩০ জুন, বৃহস্পতিবার করাগোদশায়ী—উঃ ৪।৫৮, অঃ ৬।২৩। গৌর-প্রতিপদ ব্রহ্মা, দিঃ ৯।৮; পুনর্ব্বসু ভূতভৃৎ রাঃ ১২।৪। রাশি—পূর্ব্বদিনবৎ, অপঃ ৫।২৫ গতে ২।৩।৪।৬।৭।৮।১০।১১।১২ চন্দ্রশুদ্ধি। নক্ষত্র—পূর্ব্বদিনবৎ, রাঃ ১২।৪ গতে ১।৩।৫।৭।৯।১০।১২।১৪।১৬।১৮।১৯। ২১।২৩। ২৫।২৭ তারাশুদ্ধি। যাত্রা—দক্ষিণে নাস্তি দিক্শূল। যোগিনী—পূর্ব্ব, দিঃ ৯।৮ গতে উত্তরে। কালবেলাদি ৩।২—৬।২৩, কালরাত্রি ১১।৪১—১।০। মাহেন্দ্রযোগ দিঃ ৫।৫৬ মধ্যে, ৯।২৩—১১।১৬। অমৃতযোগ দিঃ ৩।৪২—৬।২৩, রাঃ ৭।৪—৯।১, ১২।৪—২।১২, ৩।৩৭—৪।৫৯। চন্দ্র মিথুনে, অপঃ ৫।২৫ গতে কর্কটে। শ্রীশ্রীজগন্নাথদেবের শ্রীগুণ্ডিচামন্দির মার্জ্জন।

জুলাই—৩১ দিন

১৭ বামন, ১৬ আষাঢ়, ১ জুলাই, শুক্রবার গর্ভোদশায়ী—উঃ ৪।৫৯, অঃ ৬।২৩। গৌর-দ্বিতীয়া শ্রীপতি, দিঃ ১১।৩; পুষ্যা ভূতকৃৎ, রাঃ ২।২৯। রাশি—পূর্ব্বদিনবৎ। নক্ষত্র—পূর্ব্বদিনবৎ, রাঃ ২।২৯ গতে ১।২।৪। ৬।৮।১০।১১।১৩।১৫।১৭।১৯।২০।২২।২৪।২৬ তারাশুদ্ধি। যাত্রা—পশ্চিমে নাস্তি দিক্শূল। যোগিনী—উত্তরে, দিঃ ১১।৩ গতে অগ্নিকোণে। বারবেলাদি ৮।২০—১১।৪১, কালরাত্রি ৯।২—১০।২২। মাহেন্দ্রযোগ দিঃ ৫।৫৬—৬।৪৯, ৯।২৯—১০।২২। অমৃতযোগ দিঃ ১২।৯—২।৪৯, রাঃ ৮।৩০ মধ্যে, ১২।৪৬—২।৫৫, ৩।৩৭—৫।০। চন্দ্র কর্কটে। শ্রীশ্রীজগন্নাথদেবের রথযাত্রা (উৎকল মতে)। শ্রীগৌড়ীয় বেদান্ত সমিতির অধীনস্থ শ্রীধাম নবদ্বীপ, টুঁচুড়া, শিলিগুড়ি, কোচবিহার, বাসুগাঁও, কোরন্ট, রাধামণি, বৈদ্যবাটা ও দুর্গপুরস্থ মঠসমূহে রথযাত্রা মহোৎসব।



কিস্কিন্দৃগ্ ভক্তিসন্দর্শী জগন্নাথানুসারতঃ।

দোলা-চন্দন-কীলাল-রথযাত্রাশ্চ কারয়েৎ ॥ (হঃ ভঃ বিঃ)

শ্রীশ্রীল স্বরূপ দামোদর গোস্বামী ও শ্রীশ্রীল শিবানন্দ সেনের তিরোভাব।

১৮ বামন, ১৭ আষাঢ়, ২ জুলাই, শনিবার ক্ষীরোদশায়ী—উঃ ৪।৫৯, অঃ ৬।২৩। গৌর-তৃতীয়া বিষু, দিঃ ১২।৪৪; অশ্লেষাভাব শেষ রাঃ ৪।৩৪। রাশি—

পূর্বদিনবৎ, শেষ রাঃ ৪।৩৪ গতে ১।৩।৪।৫।৬।৭।৮।৯।১১।১২ চন্দ্রশুদ্ধি (৪ ও ১০ যাতচন্দ্র)। নক্ষত্র—পূর্বদিনবৎ, শেষ রাঃ ৪।৩৪ গতে ২।৩।৫।৬।৭।১১।১২।১৪।১৬।১৮।২০।২১।২৩।২৫।২৭ তারাশুদ্ধি। যাত্রা—পূর্বে নাস্তি দিক্শূল। যোগিনী—অগ্নিকোণে, দিঃ ১২।৪৪ গতে নৈর্ধৃতে। কালবেলা ৬।৪০ মধ্যে, ৪।৪৩—৬।২৩, বারবেলা ১।২২—৩।২, কালরাত্রি ৭।৪৩ মধ্যে, ৩।৪০—৫।০। মাহেন্দ্রযোগ দিঃ ৫।৫৭ মধ্যে, ৯।৩০—১।২৯। অমৃতযোগ দিঃ ৩।৪২—৬।২৩, রাঃ ৭।৪—৭।৪৭, ১১।২১—১।৩০, ২।৫৫—৫।০। চন্দ্র কর্কটে, শেষ রাঃ ৪।৩৪ গতে সিংহে।

১৯ বামন, ১৮ আষাঢ়, ৩ জুলাই, রবিবার বাসুদেব—উঃ ৫।০, অঃ ৬।২৩। গৌর-চতুর্থী কপিল, দিঃ ২।১; মঘা ভূতাত্মা, অহোরাত্র। রাশি—পূর্বদিনবৎ। নক্ষত্র—পূর্বদিনবৎ। যাত্রা—পশ্চিমে নাস্তি দিক্শূল। যোগিনী—নৈর্ধৃতে, দিঃ ২।১ গতে দক্ষিণে। বারবেলাদি ১০।১—১।২২, কালরাত্রি ১।১—২।২১। অমৃতযোগ দিঃ ৬।৫০—৯।২৮, ১২।৯—২।৪৯, রাঃ ৭।৪৭ মধ্যে, ১০।৩৮—১২।৪৭। মাহেন্দ্রযোগ দিঃ ৪।৩৫—৫।২৯। চন্দ্র সিংহে। ত্রিদণ্ডিস্বামী শ্রীমদ্ গোপানন্দ বন মহারাজের আবির্ভাব।

২০ বামন, ১৯ আষাঢ়, ৪ জুলাই, সোমবার সঙ্কর্ষণ—উঃ ৫।০, অঃ ৬।২৩। গৌর-পঞ্চমী শ্রীধর, দিঃ ২।৫৩; মঘা ভূতাত্মা, দিঃ ৬।১৫। রাশি—পূর্বদিনবৎ। নক্ষত্র—পূর্বদিনবৎ, দিঃ ৬।১৫ গতে ১।৩।৪।৬।৮।১০।১২।১৩।১৫।১৭।১৯। ২১।২২।২৪।২৬ তারাশুদ্ধি। যাত্রা—পূর্বে নাস্তি দিক্শূল। যোগিনী—দক্ষিণে, দিঃ ২।৫৩ গতে পশ্চিমে। কালবেলা ৬।৪০—৮।২১, বারবেলা ৩।৩—৪।৪৩, কালরাত্রি ১০।২২—১১।৪২। অমৃতযোগ দিঃ ৮।৩৫—১০।২২, রাঃ ৯।১৩—১২।৩, ১।২৮—২।৫৪। মাহেন্দ্রযোগ রাঃ ৩।৩৬—৪।১৯। চন্দ্র সিংহে।

২১ বামন, ২০ আষাঢ়, ৫ জুলাই, মঙ্গলবার প্রদ্যুম্ন—উঃ ৫।০, অঃ ৬।২৩। গৌর-ষষ্ঠী প্রভু, দিঃ ৩।১৩; পূর্বফল্গুনী ভূতভাবন, দিঃ ৭।২৭। রাশি—পূর্বদিনবৎ, দিঃ ১।৩৮ গতে ১।২।৪।৫।৬।৮।৯।১০।১২ চন্দ্রশুদ্ধি (২ যাতচন্দ্র)। নক্ষত্র—পূর্বদিনবৎ, দিঃ ৭।২৭ গতে ২।৪।৫।৬।৭।৯।১১।১৩।১৪।১৬।১৮।২০।২২। ২৩।২৫।২৭ তারাশুদ্ধি। যাত্রা—উত্তরে নাস্তি দিক্শূল। যোগিনী—পশ্চিমে, দিঃ ৩।১৩ গতে বায়ুকোণে। বারবেলা ৬।৪১—৮।২১, কালবেলা ১।২২—৩।৩, কালরাত্রি ৭।৪৩—৯।৩। অমৃতযোগ দিঃ ৭।৪৩ মধ্যে, ৯।২৯—১২।৯, ৩।৪২—৪।৩৫, রাঃ ৭।৪ মধ্যে, ১২।৪—২।৫৫। মাহেন্দ্রযোগ দিঃ ২।৪৯—৩।৪২,

৪।৩৫—৫।২৮, রাঃ ৮।৩০—৯।৫৫। চন্দ্র সিংহে, দিঃ ১।৩৮ গতে কন্যায়।
হেরাপঞ্চমী (উৎকল মতে)। শ্রীশ্রীলক্ষ্মীবিজয় উৎসব।

২২ বামন, ২১ আষাঢ়, ৬ জুলাই, বুধবার অনিরুদ্ধ—উঃ ৫।১, অঃ ৬।২৩।
গৌর-সপ্তমী দামোদর, দিঃ ৩।২; উত্তরফল্গুনী অব্যক্ত, দিঃ ৮।১০। রাশি—
পূর্বদিনবৎ। নক্ষত্র—পূর্বদিনবৎ, দিঃ ৮।১০ গতে ১।৩।৫।৬।৮।১০।১২।
১৪।১৫।১৭।১৯।২১।২৩।২৪।২৬ তারাশুদ্ধি। যাত্রা—উত্তরে ও দক্ষিণে নাস্তি দিক্শূল।
যোগিনী—বায়ুকোণে, দিঃ ৩।২ গতে ঈশানে। কালবেলা ৮।২১—১০।২,
বারবেলা ১১।৩৩—১।২২, কালরাত্রি ২।২১—৩।৩২। অমৃতযোগ দিঃ ৭।৪৩—
১১।১৬, ১।৫৬—৫।২৮, রাঃ ৯।৫৬ মধ্যে, ১২।৪—১।৩০। চন্দ্র কন্যায়।

২৩ বামন, ২২ আষাঢ়, ৭ জুলাই, বৃহস্পতিবার কারণোদশায়ী—উঃ ৫।১,
অঃ ৬।২৩। গৌর-অষ্টমী হরীকেশ, দিঃ ২।২৩; হস্তা পুণ্ডরীকাক্ষ দিঃ ৮।২২।
রাশি—পূর্বদিনবৎ, রাঃ ৮।১৫ গতে ১।২।৩।৫।৬।৭।৯।১০।১১ চন্দ্রশুদ্ধি। নক্ষত্র—
পূর্বদিনবৎ, দিঃ ৮।২২ গতে ২।৪।৬।৭।৯।১১।১৩।১৫।১৬।১৮। ২০।২২।২৪।২৫।২৭
তারাশুদ্ধি। যাত্রা—দক্ষিণে নাস্তি দিক্শূল। যোগিনী—ঈশানে, দিঃ ২।২৩ গতে
পূর্বে। কালবেলাদি ৩।৩—৬।২৩, কালরাত্রি ১১।৪২—১।২।
মাহেন্দ্রযোগ দিঃ ৫।৫৬ মধ্যে, ৯।২৩—১১।১৬। অমৃতযোগ দিঃ ৩।৪২—৬।২৩, রাঃ ৭।৪—
৯।১৩, ১২।৪—২।১২, ৩।৩৭—৫।২। চন্দ্র কন্যায়, রাঃ ৮।১৫ গতে তুলায়।

২৪ বামন, ২৩ আষাঢ়, ৮ জুলাই, শুক্রবার গর্ভোদশায়ী—উঃ ৫।২, অঃ
৬।২৩। গৌর-নবমী গোবিন্দ, দিঃ ১।১৬; চিত্রা বিশ্বকর্মা দিঃ ৮।৭। রাশি—
পূর্বদিনবৎ। নক্ষত্র—পূর্বদিনবৎ, দিঃ ৮।৭ গতে ১।৩।৫।৭।৮।১০।১২।১৪।১৬।১৭।
১৯।২১।২৩।২৫।২৬ তারাশুদ্ধি। যাত্রা—পশ্চিমে নাস্তি দিক্শূল। যোগিনী—পূর্বে,
দিঃ ১।১৬ গতে উত্তরে। বারবেলাদি ৮।২২—১১।৪২, কালরাত্রি ৯।৩—১০।২৩।
মাহেন্দ্রযোগ দিঃ ৫।৫৬—৬।৪৯, ৯।২৯—১০।২২। অমৃতযোগ দিঃ ১২।৯—
২।৪৯, রাঃ ৮।৩০ মধ্যে, ১২।৪৬—২।৫৫, ৩।৩৭—৫।২। চন্দ্র তুলায়।

২৫ বামন, ২৪ আষাঢ়, ৯ জুলাই, শনিবার ক্ষীরোদশায়ী—উঃ ৫।২, অঃ
৬।২৩। গৌর-দশমী মধুসূদন, দিঃ ১১।৪৪; স্বাতী শুচিশ্রবা দিঃ ৭।২৭। রাশি—
পূর্বদিনবৎ, দিঃ ১২।৪১ গতে ২।৩।৪।৬।৭।৮।১০।১১।১২ চন্দ্রশুদ্ধি। নক্ষত্র—পূর্বদিনবৎ,
দিঃ ৭।২৭ গতে ২।৪।৬।৮।৯।১১।১৩।১৫।১৭।১৮।২০।২২।২৪।২৬।২৭ তারাশুদ্ধি।
যাত্রা—পূর্বে নাস্তি দিক্শূল। যোগিনী—উত্তরে, দিঃ ১১।৪৪ গতে অগ্নিকোণে।
কালবেলা ৬।৪২ মধ্যে, ৪।৪৩—৬।২৩, বারবেলা ১।২৩—৩।২, কালরাত্রি

৩৬ বিশুদ্ধ সারস্বত শ্রীচৈতন্য পঞ্জিকা-৫৩৬ শ্রীগৌরান্দ

৭।৪৩ মধ্যে, ৩।৪২—৫।২। **মাহেন্দ্রযোগ** দিঃ ৫।৫৭ মধ্যে, ৯।৩০—১।২৯।
অমৃতযোগ দিঃ ৩।৪২—৬।২৩, রাঃ ৭।৪—৭।৪৭, ১১।২১—১।৩০, ২।৫৫—
৫।২। চন্দ্র তুলায়, রাঃ ১২।৪১ গতে বৃশ্চিকে। **শ্রীশ্রীজগন্নাথদেবের পুনর্যাত্রা**
(উৎকল মতে); **শ্রীশ্রীরথযাত্রা-মহোৎসবের সমাপ্তি**।

২৬ বামন, ২৫ আষাঢ়, ১০ জুলাই, রবিবার বাসুদেব—উঃ ৫।২, অঃ ৬।২৩।
গৌর-একাদশী ভূধর, দিঃ ৯।৫২; বিশাখা সন্ধ্যা দিঃ ৬।২৬। **রাশি**—পূর্বদিনবৎ।
একাদশী নক্ষত্র—পূর্বদিনবৎ, দিঃ ৬।২৬ গতে ১।৩।৫।৭।৯।১০।১২।১৪।১৬।
ব্রতোপবাস ১৮।১৯।২১।২৩।২৫।২৭ তারাশুদ্ধি। **যাত্রা**—পশ্চিমে নাস্তি দিক্শূল।
যোগিনী—অগ্নিকোণে, দিঃ ৯।৫২ গতে নৈশ্চিতে। **বারবেলা** দিঃ
১০।৩—১।২৩, **কালরাত্রি** ১।৩—২।২২। **অমৃতযোগ** দিঃ ৬।৫১—৯।২৯,
১২।৯—২।৪৯, রাঃ ৭।৪৭ মধ্যে, ১০।৩৮—১২।৪৮। **মাহেন্দ্রযোগ** দিঃ ৪।৩৫—
৫।২৯। চন্দ্র বৃশ্চিকে। **শয়নৈকাদশীর উপবাস**।

২৭ বামন, ২৬ আষাঢ়, ১১ জুলাই, সোমবার সঙ্কর্ষণ—উঃ ৫।৩, অঃ ৬।২৩।
গৌর-দ্বাদশী গদী, দিঃ ৭।৪৫; অনুরাধা ভাবন, প্রাতঃ ৫।৯, পরে জ্যেষ্ঠা ভর্তা রাঃ
৩।৪০। **রাশি**—পূর্বদিনবৎ, রাঃ ৩।৪০ গতে ১।৩।৪।৫।৭।৮।৯।১১।১২ চন্দ্রশুদ্ধি (৭ ও
১১ যাতচন্দ্র)। **নক্ষত্র**—পূর্বদিনবৎ, প্রাতঃ ৫।৯ গতে ১।৩।৫।৭।৯।১০।১২।১৪।১৬।
১৮।১৯।২১।২৩।২৫।২৭ তারাশুদ্ধি; পরে রাঃ ৩।৪০ গতে ১।২।৪।৬।৮।১০।১১।
১৩।১৫।১৭।১৯।২০।২২।২৪।২৬ তারাশুদ্ধি। **যাত্রা**—পূর্বে নাস্তি দিক্শূল। **যোগিনী**
—নৈশ্চিতে, দিঃ ৭।৪৫ গতে দক্ষিণে। **কালবেলা** ৬।৪৩—৮।২৩, **বারবেলা**
৩।৩—৪।৩৩, **কালরাত্রি** ১০।২৩—১১।৪৩। **অমৃতযোগ** দিঃ ৮।৩৬—১০।২৩,
রাঃ ৯।১৩—১২।৪, ১।২৯—২।৫৫। **মাহেন্দ্রযোগ** রাঃ ৩।৩৭—৪।২০। চন্দ্র
বৃশ্চিকে, রাঃ ৩।৪০ গতে ধনুতে। দিঃ ৭।৪৫ মধ্যে **শয়নৈকাদশীর পারণ**।
দ্বাদশ্যারম্ভপক্ষে চাতুর্মাস্য ব্রত আরম্ভ।

২৮ বামন, ২৭ আষাঢ়, ১২ জুলাই, মঙ্গলবার প্রদ্যুম্ন—উঃ ৫।৩, অঃ ৬।২৩।
গৌর-ত্রয়োদশী শঙ্খী প্রাতঃ ৫।২৬, পরে গৌর-চতুর্দশী পদ্মী রাঃ ২।৫৯; মূলা প্রভব
রাঃ ২।৩। **রাশি**—পূর্বদিনবৎ। **নক্ষত্র**—পূর্বদিনবৎ, রাঃ ২।৩ গতে ১।৩।৪।৬।৮।
১০।১২।১৩।১৫।১৭।১৯।২১।২২।২৪।২৬ তারাশুদ্ধি। **যাত্রা**—নাস্তি অবম্
(প্রচলিত মতে ত্রাহস্পর্শ) উত্তরে দিক্শূল। **যোগিনী**—দক্ষিণে, প্রাতঃ ৫।২৬ গতে
পশ্চিমে, রাঃ ২।৫৯ গতে বায়ুকোণে। **বারবেলা** ৬।৪৩—৮।২৩, **কালবেলা**
দ্বাদশী—২৫ আষাঢ় রবি দিঃ ৯।৫২ হইতে পরদিন দিঃ ৭।৪৫ পর্যন্ত; তুলসীচয়ন নিষেধ।

১।২৩—৩।৩, কালরাত্রি ৭।৪৩—৯।৩। অমৃতযোগ দিঃ ৭।৪৪ মধ্য, ৯।২৯—
১২।৯, ৩।৪২—৪।৩৫, রাঃ ৭।৪ মধ্য, ১২।৪—২।৫৫। মাহেন্দ্রযোগ দিঃ
২।৪৯—৩।৪২, ৪।৩৫—৫।২৮, রাঃ ৮।৩০—৯।৫৫। চন্দ্র ধনুতে।

২৯ বামন, ২৮ আষাঢ়, ১৩ জুলাই, বুধবার অনিরুদ্ধ—উঃ ৫।৩, অঃ ৬।২৩।
পূর্ণিমা গৌর-চক্রী, রাঃ ১২।৩০; পূর্বাষাঢ়া প্রভু রাঃ ১২।২৩। রাশি—পূর্বদিনবৎ,
রাঃ ১২।৩০ গতে ৩।৪।৭।৯।১১।১২ চন্দ্রশুদ্ধি (৭ ও ১১ ঘাতচন্দ্র)। নক্ষত্র—
পূর্বদিনবৎ, রাঃ ১২।২৩ গতে ২।৪।৫।৭।৯।১১।১৩।১৪।১৬।১৮।২০।২২।২৩।
২৫।২৭ তারাশুদ্ধি। যাত্রা—উত্তরে ও দক্ষিণে নাস্তি দিকশূল। যোগিনী—বায়ুকোণে,
রাঃ ১২।৩০ গতে পূর্বে। কালবেলা ৮।২৩—১০।৩, বারবেলা ১১।৪৩—
১।২৩, কালরাত্রি ২।২৩—৩।৪৩। অমৃতযোগ দিঃ ৭।৪৩—১১।১৬, ১।৫৬—
৫।২৮, রাঃ ৯।৫৬ মধ্য, ১২।৪—১।৩০। চন্দ্র ধনুতে। পৌর্ণমাস্যারস্ত পক্ষে
চাতুর্ন্যাস্য ব্রতারস্ত। শ্রীগৌড়ীয় বেদান্ত সমিতির ত্রিদণ্ডিসন্ন্যাসীগণ এবং গার্হস্থ্যগণ
পক্ষে চাতুর্ন্যাস্য ব্রতারস্ত।

যো বিনা নিয়মং মর্ত্যো ব্রতং বা জপ্যমেব বা।

চাতুর্ন্যাস্যং নয়েন্মুখো জীবন্নপি মৃতো হি সঃ ॥

শ্রাবণে বর্জয়েচ্ছাকং দধি ভাদ্রপদে তথা।

দুগ্ধমাশ্বযুজে মাসি কার্তিকে চামিষং ত্যজেৎ ॥(হঃ ভঃ বিঃ ১৫।১১৬-১১৭)

শ্রাবণে শাক, ভাদ্রে দধি, আশ্বিনে দুগ্ধ, কার্তিকে আমিষ পরিত্যাগ করিবে এবং
লাউ, বেগুন, পুঁই, শিম, বরবটি, পটল, মাসকলাই ও ক্ষৌরকার্য ৪ মাস-ব্রতকালে
অবশ্য বর্জনীয়। বিস্তারিত বিবরণ শ্রীগৌড়ীয় বেদান্ত সমিতি হইতে প্রকাশিত
“শ্রীহরিবাসর ব্রতকথা” গ্রন্থে দ্রষ্টব্য।

শ্রীল সনাতন গোস্বামীর তিরোভাব। গুরু-পূর্ণিমা (সাধারণ পক্ষে)।
শ্রীমথুরা-মোহন দাস বাবাজী মহারাজের আবির্ভাব। ত্রিদণ্ডিস্বামী শ্রীমন্তজিন্দ্ররূপ
কৃষ্ণানন্দ তীর্থ মহারাজের আবির্ভাব।

শ্রীধর—৩০ দিন

১ শ্রীধর, ২৯ আষাঢ়, ১৪ জুলাই, বৃহস্পতিবার কারণোদশায়ী—উঃ ৫।৪,
অঃ ৬।২৩। কৃষ্ণ-প্রতিপদ ব্রহ্মা, রাঃ ১০।৪; উত্তরাষাঢ়া ঈশ্বর, রাঃ ১০।৪৫। রাশি
—পূর্বদিনবৎ, প্রাতঃ ৫।৫৮ গতে ১।৪।৫।৮।১০।১২ চন্দ্রশুদ্ধি (৫ ঘাতচন্দ্র)। নক্ষত্র—
পূর্বদিনবৎ, রাঃ ১০।৪৫ গতে ১।৩।৫।৬।৮।১০।১২।১৪।১৫।১৭।১৯।২১।২৩।২৪।২৬

তারাশুদ্ধি। যাত্রা—দক্ষিণে নাস্তি দিক্শূল। যোগিনী—পূর্বে, রাঃ ১০।৪ গতে উত্তরে। কালবেলাদি ৩।৩—৬।২৩, কালরাত্রি ১১।৪৩—১।৩। **মাহেন্দ্রযোগ** দিঃ ৫।৫৬ মধ্যে, ৯।২৩—১১।১৬। **অমৃতযোগ** দিঃ ৩।৪২—৬।২৩, রাঃ ৭।৪—৯।১৩, ১২।৪—২।১২, ৩।৩৭—৫।৪। চন্দ্র ধনুতে, প্রাতঃ ৫।৫৮ গতে মকরে। **শ্রীগৌরপার্ষদ শ্রীশ্রীল প্রবোধানন্দ সরস্বতী গোস্বামীর তিরোভাব।**

২ শ্রীধর, ৩০ আষাঢ়, ১৫ জুলাই, শুক্রবার গর্ভোদশায়ী—উঃ ৫।৪, অঃ ৬।২৩। কৃষ্ণ-দ্বিতীয়া শ্রীপতি, রাঃ ৭।৪৫; শ্রবণা অপমেয় রাঃ ৯।১৫। রাশি—পূর্বদিনবৎ। **নক্ষত্র—**পূর্বদিনবৎ, রাঃ ৯।১৫ গতে ২।৪।৬।৭।৯।১১।১৩।১৫।১৬।১৮। ২০।২২।২৪।২৫।২৭ তারাশুদ্ধি। যাত্রা—পশ্চিমে নাস্তি দিক্শূল। যোগিনী—উত্তরে, রাঃ ৭।৪৫ গতে অগ্নিকোণে। **বারবেলাদি** ৮।২৪—১১।৪৩, **কালরাত্রি** ৯।৪—১০।২৩। **মাহেন্দ্রযোগ** দিঃ ৫।৫৬—৬।৫০, ৯।৩০—১০।২৩। **অমৃতযোগ** দিঃ ১২।৯—২।৪৯, রাঃ ৮।৩১ মধ্যে, ১২।৪৭—২।৫৬, ৩।৩৮—৫।৪। চন্দ্র মকরে। প্রাচ্য ও প্রতীচ্যে **শ্রীগৌরবাণী-প্রচারক শ্রীল প্রভুপাদ-পার্ষদ ত্রিদণ্ডিস্বামী শ্রীমদ্ভক্তিসুন্দর বন গোস্বামী মহারাজের তিরোভাব। শ্রীল প্রভুপাদ-পার্ষদ শ্রীশ্রীমদ্ভক্তিসৌরভ ভক্তিসার গোস্বামী মহারাজের তিরোভাব।**

৩ শ্রীধর, ৩১ আষাঢ়, ১৬ জুলাই, শনিবার ক্ষীরোদশায়ী—উঃ ৫।৪, অঃ ৬।২৩। কৃষ্ণ-তৃতীয়া শ্রীপতি, অপঃ ৫।৩৮; ধনিষ্ঠা হৃষীকেশ, রাঃ ৭।৫৭। রাশি—পূর্বদিনবৎ, দিঃ ৮।৩৬ গতে ১।২।৫।৬।৯।১১ চন্দ্রশুদ্ধি (৩ ও ১২ ঘাতচন্দ্র)। **নক্ষত্র—**পূর্বদিনবৎ, রাঃ ৭।৫৭ গতে ১।৩।৫।৭।৮।১০।১২।১৪। ১৬।১৭।১৯।২১।২৩।২৫।২৬ তারাশুদ্ধি। যাত্রা—পূর্বে নাস্তি দিক্শূল। যোগিনী—অগ্নিকোণে, অপঃ ৫।৩৮ গতে নৈর্ধ্বতে। **কালবেলা** ৬।৪৪ মধ্যে, ৪।৪৩—৬।২৩, **বারবেলা** ১।২৩—৩।৩, **কালরাত্রি** ৭।৪৩ মধ্যে, ৩।৪৪—৫।৫। **মাহেন্দ্রযোগ** দিঃ ৫।৫৭ মধ্যে, ৯।৩০—১।২৯। **অমৃতযোগ** দিঃ ৩।৪২—৬।২৩, রাঃ ৭।৪—৭।৪৭, ১১।২২—১।৩০, ২।৫৫—৫।৫। চন্দ্র মকরে, দিঃ ৮।৩৬ গতে কুস্তে।

৪ শ্রীধর, ৩২ আষাঢ়, ১৭ জুলাই, রবিবার বাসুদেব—উঃ ৫।৫, অঃ ৬।২২। কৃষ্ণ-চতুর্থী কপিল, দিঃ ৩।৪৭; শতভিষা পদ্মনাভ রাঃ ৬।৫৬। রাশি—পূর্বদিনবৎ। **নক্ষত্র—**পূর্বদিনবৎ, রাঃ ৬।৫৬ গতে ২।৪।৬।৮।৯।১১।১৩।১৫।১৭।১৮।২০।২২। ২৪।২৬।২৭ তারাশুদ্ধি। যাত্রা—পশ্চিমে নাস্তি দিক্শূল। যোগিনী—নৈর্ধ্বতে, দিঃ ৩।৪৭ গতে দক্ষিণে। **বারবেলাদি** ১০।৪—১।২৩, **কালরাত্রি** ১।৪—২।২৪।

অমৃতযোগ দিঃ ৬।৫২—৯।৩০, ১২।৯—২।৪৯, রাঃ ৭।৪৭ মধ্যে, ১০।৩৮—
১২।৪৯। **মাহেন্দ্রযোগ** দিঃ ৪।৩৫—৫।২৯। চন্দ্র কুস্তে। (উত্তরায়ণ সমাপ্ত)

শ্রাবণ—৩১ দিন

৫ শ্রীধর, ১ শ্রাবণ, ১৮ জুলাই, সোমবার সঙ্কর্যণ—উঃ ৫।৫, অঃ ৬।২২।
কৃষ্ণ-পঞ্চমী শ্রীধর, দিঃ ২।১৭; পূর্বভাদ্রপদ অমরপ্রভু, সন্ধ্যা ৬।১৬। রাশি—
পূর্বদিনবৎ, দিঃ ১২।২৬ গতে ২।৩।৬।৭।১০।১২ চন্দ্রশুদ্ধি (৯ যাতচন্দ্র)। **নক্ষত্র**—
পূর্বদিনবৎ, সন্ধ্যা ৬।১৬ গতে ১।৩।৫।৭।৯।১০।১২।১৪।১৬।১৮।১৯। ২১।২৩।২৫।২৭
তারাশুদ্ধি। যাত্রা—পূর্বের নাস্তি দিকশূল। যোগিনী—দক্ষিণে, দিঃ ২।১৭ গতে পশ্চিমে।
কালবেলা ৬।৪৫—৮।২৪, বারবেলা ৩।৩—৪।৪৩, কালরাত্রি ১০।২৩—১১।৪৪।
অমৃতযোগ দিঃ ৬।৫৬ মধ্যে, ১০।২৪—১।১০, রাঃ ৬।৫৬—৯।৮, ১১।২০—
২।১৬। **মাহেন্দ্রযোগ** দিঃ ৩।৩৬—৫।২০। চন্দ্র কুস্তে, দিঃ ১২।২৬ গতে মীনে।
শ্রীশ্রীল গোপাল ভট্ট গোস্বামী প্রভুর তিরোভাব। ত্রিদণ্ডিস্বামী শ্রীমন্তুক্তিবিবেক
বন মহারাজের তিরোভাব (আসামদেশীয়)। (দক্ষিণায়ন আরম্ভ)

৬ শ্রীধর, ২ শ্রাবণ, ১৯ জুলাই, মঙ্গলবার প্রদ্যুম্ন—উঃ ৫।৫, অঃ ৬।২২।
কৃষ্ণ-ষষ্ঠী প্রভু, দিঃ ১।১১; উত্তরভাদ্রপদ অগ্রাহ্য, সন্ধ্যা ৬।১০। রাশি—পূর্বদিনবৎ।
নক্ষত্র—পূর্বদিনবৎ, সন্ধ্যা ৬।১০ গতে ১।২।৪।৬।৮।১০।১১।১৩।১৫।১৭।১৯।২০।
২২।২৪।২৬ তারাশুদ্ধি। যাত্রা—উত্তরে নাস্তি দিকশূল। যোগিনী—পশ্চিমে, দিঃ
১।১১ গতে বায়ুকোণে। বারবেলা ৬।৪৫—৮।২৪, কালবেলা ১।২৩—৩।৩,
কালরাত্রি ৭।৪৩—৯।৩। অমৃতযোগ দিঃ ৭।৪৯—১০।২৪, ১।১০—২।৪৪, ৩।৩৬—
৫।১৯, রাঃ ৬।৫৫ মধ্যে, ৯।৮—১১।২০, ১।৩২—৩।১। চন্দ্র মীনে।

৭ শ্রীধর, ৩ শ্রাবণ, ২০ জুলাই, বুধবার অনিরুদ্ধ—উঃ ৫।৬, অঃ ৬।২২।
কৃষ্ণ-সপ্তমী দামোদর, দিঃ ১২।৩২; রেবতী শাস্বত সন্ধ্যা ৬।১১। রাশি—
পূর্বদিনবৎ, সন্ধ্যা ৬।১১ গতে ১।৩।৪।৭।৮।১১ চন্দ্রশুদ্ধি (১ যাতচন্দ্র)। **নক্ষত্র**—পূর্বদিনবৎ,
সন্ধ্যা ৬।১১ গতে ২।৩।৫।৭।৯।১১।১২।১৪।১৬।১৮। ২০।২১।২৩।২৫।২৭ তারাশুদ্ধি।
যাত্রা—উত্তরে ও দক্ষিণে নাস্তি দিকশূল। যোগিনী—বায়ুকোণে, দিঃ ১২।৩২
গতে ঈশানে। কালবেলা ৮।২৫—১০।৪, বারবেলা ১১।৪৪—১।২৩, কালরাত্রি
২।২৫—৩।৪৫। অমৃতযোগ দিঃ ৬।৫৭ মধ্যে, ৯।৩২—১১।১৬, ৩।৩৫—
৫।১৯, রাঃ ৬।৫৫—৯।৭, ১।৩২—৫।৬। **মাহেন্দ্রযোগ** দিঃ ১।৫২—৩।৩৫, রাঃ
৯।৭—১০।৩৬। চন্দ্র মীনে, সন্ধ্যা ৬।১১ গতে মেঘে।

৮ শ্রীধর, ৪ শ্রাবণ, ২১ জুলাই, বৃহস্পতিবার কারণোদশায়ী—উঃ ৫।৬, অঃ ৬।২২। কৃষ্ণ-অষ্টমী হাবীকেশ, দিঃ ১২।২৩; অশ্বিনী ধাতা রাঃ ৬।৫৩। রাশি—পূর্বদিনবৎ। নক্ষত্র—পূর্বদিনবৎ, রাঃ ৬।৫৩ গতে ১।৩।৪।৬।৮।১০।১২। ১৩।১৫।১৭।১৯।২১।২২।২৪।২৬ তারাশুদ্ধি। যাত্রা—দক্ষিণে নাস্তি দিক্শূল। যোগিনী—ঈশানে, দিঃ ১২।২৩ গতে পূর্বে। কালবেলাদি ৩।৩—৬।২২, কালরাত্রি ১১।৪৪—১।৪। মাহেদ্রযোগ দিঃ ৬।৫৭ মধ্যে, ১০।২৪—১২।৫৯। অমৃতযোগ রাঃ ১২।৪৮—৩।১। চন্দ্র মেঘে। শ্রীগৌরপার্ষদ শ্রীশ্রীল লোকনাথ গোস্বামী প্রভুর তিরোভাব।

৯ শ্রীধর, ৫ শ্রাবণ, ২২ জুলাই, শুক্রবার গর্ভোদশায়ী—উঃ ৫।৬, অঃ ৬।২২। কৃষ্ণ-নবমী গোবিন্দ, দিঃ ১২।৪৫; ভরণী কৃষ্ণ রাঃ ৮।৪। রাশি—পূর্বদিনবৎ, রাঃ ২।২৯ গতে ২।৪।৫।৮।৯।১২ চন্দ্রশুদ্ধি (৮ ঘাতচন্দ্র)। নক্ষত্র—পূর্বদিনবৎ, রাঃ ৮।৪ গতে ২।৪।৫।৭।৯।১১।১৩।১৪।১৬।১৮।২০।২২। ২৩।২৫।২৭ তারাশুদ্ধি। যাত্রা—পশ্চিমে নাস্তি দিক্শূল। যোগিনী—পূর্বে, দিঃ ১২।৪৫ গতে উত্তরে। বারবেলাদি ৮।২৫—১১।৪৪, কালরাত্রি ৯।৩—১০।২৩। অমৃতযোগ দিঃ ৬।৫৭ মধ্যে, ৭।৪৯—১০।২৪, ১২।৫৯—২।৪৩, ৪।২৬—৬।২২, রাঃ ৭।৩৮—৯।৭, ৩।১—৩।৪৫। মাহেদ্রযোগ রাঃ ১০।৩৫—১১।২০, ৩।৪৫—৫।৬। চন্দ্র মেঘে, রাঃ ২।২৯ গতে বৃষে।

১০ শ্রীধর, ৬ শ্রাবণ, ২৩ জুলাই, শনিবার ক্ষীরোদশায়ী—উঃ ৫।৬, অঃ ৬।২২। কৃষ্ণ-দশমী মধুসূদন, দিঃ ১।৩৭; কৃত্তিকা বিশ্ব, রাঃ ৯।৪৫। রাশি—পূর্বদিনবৎ। নক্ষত্র—পূর্বদিনবৎ, রাঃ ৯।৪৫ গতে ১।৩।৫।৬।৮।১০।১২।১৪। ১৫।১৭। ১৯।২১।২৩।২৪।২৬ তারাশুদ্ধি। যাত্রা—পূর্বে নাস্তি দিক্শূল। যোগিনী—উত্তরে, দিঃ ১।৩৭ গতে অগ্নিকোণে। কালবেলা ৬।৪৬ মধ্যে, ৪।৪২—৬।২২, বারবেলা ১।২৩—৩।৩, কালরাত্রি ৭।৪২ মধ্যে, ৩।৪৬—৫।৭। অমৃতযোগ দিঃ ৯।৩৩—১২।৫৯, রাঃ ৮।২২—১০।৩৫, ১২।৪—১।৩৪, ২।১৭—৩।৪৬। চন্দ্র বৃষে।

১১ শ্রীধর, ৭ শ্রাবণ, ২৪ জুলাই, রবিবার বাসুদেব—উঃ ৫।৭, অঃ ৬।২১। কৃষ্ণ-একাদশী ভূধর, দিঃ ২।৫৬; রোহিণী বিষ্ণু, রাঃ ১১।৪৯। রাশি—পূর্বদিনবৎ। নক্ষত্র—পূর্বদিনবৎ, রাঃ ১১।৪৯ গতে ২।৪।৬।৭।৯।১১।১৩। ১৫।১৬।১৮।২০।২২।২৪।২৫।২৭ তারাশুদ্ধি। যাত্রা—পশ্চিমে নাস্তি দিক্শূল। যোগিনী—অগ্নিকোণে, দিঃ ২।৫৬ গতে নৈঋতে। বারবেলাদি ১০।৫—১।২৩, কালরাত্রি ১।৫—২।২৫। মাহেদ্রযোগ দিঃ ৬।৬

একাদশী
ব্রতোপবাস

মধ্যে, ১২।৫৯—১।৫৩, রাঃ ৬।৫২—৭।৩৭, ১২।৪—৩।১। অমৃতযোগ দিঃ ৬।৬—৯।৩৩, রাঃ ৭।৩৭—৯।৬। চন্দ্র বৃষে। কামিকা একাদশীর উপবাস।

১২ শ্রীধর, ৮ শ্রাবণ, ২৫ জুলাই, সোমবার সঙ্কর্ষণ—উঃ ৫।৭, অঃ ৬।২১। কৃষ্ণ-দ্বাদশী গদী, অপঃ ৪।৩৬; মৃগশিরা বযট্কার, রাঃ ২।১৩। রাশি—পূর্বদিনবৎ, দিঃ ১।১ গতে ২।৩।৬।৭।১০।১২ চন্দ্রশুদ্ধি (৯ যাতচন্দ্র)। নক্ষত্র—পূর্বদিনবৎ, রাঃ ২।১৩ গতে ১।৩।৫।৭।৮।১০।১২।১৪।১৬।১৭।১৯।২১।২৩।২৫।২৬ তারাশুদ্ধি। যাত্রা—পূর্বের নাস্তি দিক্শূল। যোগিনী—নৈঋতে, অপঃ ৪।৩৬ গতে দক্ষিণে। কালবেলা ৬।৪৭—৮।২৫, বারবেলা ৩।৩—৪।৪৬, কালরাত্রি ১০।২৩—১১।৪৪। অমৃতযোগ দিঃ ৬।৫৮ মধ্যে, ১০।২৪—১২।৫৮, রাঃ ৬।৫২—৯।৫, ১১।১৯—২।১৭। মাহেত্রযোগ দিঃ ৩।৩৩—৫।১৬। চন্দ্র বৃষে, দিঃ ১।১ গতে মীনে। পূর্বাঙ্ক ৯।৩২ মধ্যে কামিকা একাদশীর পারণ।

১৩ শ্রীধর, ৯ শ্রাবণ, ২৬ জুলাই, মঙ্গলবার প্রদ্যুম্ন—উঃ ৫।৭, অঃ ৬।২১। কৃষ্ণ-ত্রয়োদশী শঙ্খী, সন্ধ্যা ৬।৩২; আর্দ্রা ভূতভব্যভবৎপ্রভু, শেষ রাঃ ৪।৪৮। রাশি—পূর্বদিনবৎ। নক্ষত্র—পূর্বদিনবৎ, শেষ রাঃ ৪।৪৮ গতে ২।৪।৬।৮।৯।১১।১৩।১৫। ১৭।১৮।২০।২২।২৪।২৬।২৭ তারাশুদ্ধি। যাত্রা—উত্তরে নাস্তি দিক্শূল। যোগিনী—দক্ষিণে, সন্ধ্যা ৬।৩২ গতে পশ্চিমে। বারবেলা ৬।৪৭—৮।২৬, কালবেলা ১।২৩—৩।২, কালরাত্রি ৭।৪২—৯।২। অমৃতযোগ দিঃ ৭।৫০—১০।২৪, ১২।৫৮—২।৪১, ৩।৩২—৫।১৫, রাঃ ৬।৫১ মধ্যে, ৯।৫—১১।১৯, ১।৩৩—৩।২। চন্দ্র মীনে।

১৪ শ্রীধর, ১০ শ্রাবণ, ২৭ জুলাই, বুধবার অনিরুদ্ধ—উঃ ৫।৮, অঃ ৬।২০। কৃষ্ণ-চতুর্দশী পদ্মী, রাঃ ৮।৩৫; পুনর্বসু ভূতভূৎ, অহোরাত্র। রাশি—পূর্বদিনবৎ, রাঃ ১২।৪৬ গতে ২।৪।৬।৭।১০।১১ চন্দ্রশুদ্ধি। নক্ষত্র—পূর্বদিনবৎ। যাত্রা—উত্তরে ও দক্ষিণে নাস্তি দিক্শূল। যোগিনী—পশ্চিমে, রাঃ ৮।৩৫ গতে ঈশানে। কালবেলা ৮।২৬—১০।৫, বারবেলা ১১।৪৪—১।২৩, কালরাত্রি ২।২৬—৩।৪৭। অমৃতযোগ দিঃ ৬।৫৯ মধ্যে, ৯।৩২—১১।১৫, ৩।৩২—৫।১৪, রাঃ ৬।৫০—৯।৪, ১।৩২—৫।৯। মাহেত্রযোগ দিঃ ১।৪৯—৩।৩২, রাঃ ৯।৪—১০।৩৪। চন্দ্র মীনে, রাঃ ১২।৪৬ গতে কর্কটে। ত্রিদণ্ডিস্বামী শ্রীমন্তকিরঞ্জন পদ্মনাভ মহারাজের তিরোভাব। আসাম দেশীয় গৌড়ীয় বৈষ্ণব শ্রীমৎ সর্বানন্দ প্রভুর তিরোভাব।

১৫ শ্রীধর, ১১ শ্রাবণ, ২৮ জুলাই, বৃহস্পতিবার কারণোদশায়ী—উঃ ৫।৮, অঃ ৬।২০। অমাবস্যা কৃষ্ণ-চক্রী, রাঃ ১০।৩১; পুনর্বসু ভূতভূৎ, দিঃ ৭।২৬। দ্বাদশী—৭ শ্রাবণ রবি দিঃ ২।৫৬ হইতে পরদিন অপঃ ৪।৩৬ পর্য্যন্ত; তুলসীচয়ন নিষেধ।

রাশি—পূর্বদিনবৎ। নক্ষত্র—পূর্বদিনবৎ, দিঃ ৭।২৬ গতে ১।৩।৫।৭।৯।১০।
১২।১৪।১৬।১৮।১৯।২১।২৩।২৫।২৭ তারাশুদ্ধি। যাত্রা—দক্ষিণে নাস্তি দিক্শূল।
যোগিনী—ঈশানে, রাঃ ১০।৩১ গতে পূর্বে। কালবেলাদি ৩।২—৬।২০,
কালরাত্রি ১১।৪৪—১।৫। **মাহেন্দ্রযোগ** দিঃ ৬।৫৭ মধ্যে, ১০।২৪—১২।৫৯।
অমৃতযোগ রাঃ ১২।৪৮—৩।১। চন্দ্র কর্কটে। **শ্রীল প্রভুপাদ-পার্ষদ ত্রিদণ্ডিস্বামী**
শ্রীমদ্ভক্তিরক্ষক শ্রীধর গোস্বামী মহারাজের তিরোভাব।

১৬ শ্রীধর, ১২ শ্রাবণ, ২৯ জুলাই, শুক্রবার ক্ষীরোদশায়ী—উঃ ৫।৯, অঃ
৬।১৯। গৌর-প্রতিপদ ব্রহ্মা, রাঃ ১২।১৩; পুষ্যা ভূতকৃৎ, দিঃ ৯।৫৩। রাশি—
পূর্বদিনবৎ, রাঃ ১২।১৩ গতে ২।৩।৪।৬।৭।৮।১০।১১।১২ চন্দ্রশুদ্ধি। নক্ষত্র—
পূর্বদিনবৎ, দিঃ ৯।৫৩ গতে ১।২।৪।৬।৮।১০।১১।১৩।১৫।১৭।১৯।
২০।২২।২৪।২৬ তারাশুদ্ধি। যাত্রা—পশ্চিমে নাস্তি দিক্শূল। যোগিনী—পূর্বে,
রাঃ ১২।১৩ গতে উত্তরে। **বারবেলাদি** ৮।২৬—১১।৪৪, **কালরাত্রি** ৯।২—
১০।২৩। **অমৃতযোগ** দিঃ ৬।৫১ মধ্যে, ৭।৪৪—১০।২৩, ১।২—২।৪৯,
৪।৩৫—৬।১৯, রাঃ ৭।৪৭—৯।১৩, ২।৫৬—৩।৩৯। **মাহেন্দ্রযোগ** রাঃ
১০।৩৮—১১।২১, ৩।৩৯—৫।৯। চন্দ্র কর্কটে।

১৭ শ্রীধর, ১৩ শ্রাবণ, ৩০ জুলাই, শনিবার গর্ভোদশায়ী—উঃ ৫।৯, অঃ
৬।১৮। গৌর-দ্বিতীয়া শ্রীপতি, রাঃ ১।৩৩; অশ্লেষা ভাব দিঃ ১২।৩। রাশি—
পূর্বদিনবৎ, রাঃ ১২।৩ গতে ১।৩।৪।৫।৭।৮।৯।১১।১২ চন্দ্রশুদ্ধি (৪ ও ১০ যাতচন্দ্র)।
নক্ষত্র—পূর্বদিনবৎ, দিঃ ১২।৩ গতে ২।৩।৫।৭।৯।১১।১২।১৪।১৬।১৮।২০।২১।২৩।
২৫।২৭ তারাশুদ্ধি। যাত্রা—পূর্বে নাস্তি দিক্শূল। যোগিনী—উত্তরে, রাঃ ১।৩৩ গতে
অগ্নিকোণে। **কালবেলা** ৬।৪৮ মধ্যে, ৪।৪০—৬।১৮, **বারবেলা** ১।২৩—৩।১,
কালরাত্রি ৭।৪০ মধ্যে, ৩।৪৯—৫।১০। **অমৃতযোগ** দিঃ ৯।৩০—১।২, রাঃ ৮।২৯—
১০।৩৮, ১২।৪—১।৩০, ২।১৩—৩।৩৯। চন্দ্র কর্কটে, রাঃ ১২।৩ গতে সিংহে।

১৮ শ্রীধর, ১৪ শ্রাবণ, ৩১ জুলাই, রবিবার বাসুদেব—উঃ ৫।১০, অঃ
৬।১৮। গৌর-তৃতীয়া শ্রীপতি, রাঃ ২।২৭; মঘা ভূতাত্মা দিঃ ১।৫০। রাশি—
পূর্বদিনবৎ। নক্ষত্র—পূর্বদিনবৎ, দিঃ ১।৫০ গতে ১।৩।৪।৬।৮।১০।১২।১৩।১৫।১৭।১৯।
২১।২২।২৪।২৬ তারাশুদ্ধি। যাত্রা—পশ্চিমে নাস্তি দিক্শূল। যোগিনী—অগ্নিকোণে,
রাঃ ২।২৭ গতে নৈর্ধ্বতে। **বারবেলাদি** ১০।৫—১।২২, **কালরাত্রি** ১।৫—২।২৭।
মাহেন্দ্রযোগ দিঃ ৫।৫৮ মধ্যে, ১।২—১।৫৫, রাঃ ৭।৩—৭।৪৬, ১২।৪—
২।৫৬। **অমৃতযোগ** দিঃ ৫।৫৮—৯।৩০, রাঃ ৭।৪৬—৯।১২। চন্দ্র সিংহে।

আগস্ট—৩১ দিন

১৯ শ্রীধর, ১৫ শ্রাবণ, ১ আগস্ট সোমবার সঙ্কর্ষণ—উঃ ৫।১০, অঃ ৬।১৭।
গৌর-চতুর্থী কপিল, রাঃ ২।৫০; পূর্বফল্গুনী ভূতভাবন দিঃ ৩।৮। রাশি—
পূর্বদিনবৎ, রাঃ ৯।২০ গতে ১।২।৪।৫।৬।৮।৯।১০।১২ চন্দ্রশুদ্ধি (২ ঘাতচন্দ্র)। নক্ষত্র—
পূর্বদিনবৎ, দিঃ ৩।৮ গতে ২।৪।৫।৬।৭।১১।১৩।১৪।১৬।১৮।২০। ২২।২৩।২৫।২৭
তারাশুদ্ধি। যাত্রা—পূর্বে নাস্তি দিক্শূল। যোগিনী—নৈঋতে, রাঃ ২।৫০ গতে দক্ষিণে।
কালবেলা ৬।৪৯—৮।২৭, বারবেলা ৩।১—৪।৩৯, কালরাত্রি ১০।২২—
১১।৪৪। অমৃতযোগ দিঃ ৬।৫৮ মধ্যে, ১০।২৪—১২।৫৮, রাঃ ৬।৫২—৯।৫,
১১।১৯—২।১৭। মাহেদ্রযোগ দিঃ ৩।৩৩—৫।১৬। চন্দ্র সিংহে, রাঃ ৯।২০
গতে কন্যায়। শ্রীশ্রীল বংশীদাসবাবাজী মহারাজের তিরোভাব।

২০ শ্রীধর, ১৬ শ্রাবণ, ২ আগস্ট মঙ্গলবার প্রদ্যুম্ন—উঃ ৫।১১, অঃ ৬।১৭।
গৌর-পঞ্চমী শ্রীধর, রাঃ ২।৪২; উত্তরফল্গুনী অব্যক্ত, দিঃ ৩।৫৭। রাশি—
পূর্বদিনবৎ। নক্ষত্র—পূর্বদিনবৎ, দিঃ ৩।৫৭ গতে ১।৩।৫।৬।৮।১০।১২।১৪।১৫।১৭।১৯।
২১।২৩।২৪।২৬ তারাশুদ্ধি। যাত্রা—উত্তরে নাস্তি দিক্শূল। যোগিনী—দক্ষিণে, রাঃ
২।৪২ গতে পশ্চিমে। বারবেলা ৬।৪৯—৮।২৭, কালবেলা ১।২২—৩।০, কালরাত্রি
৭।৩৮—৯।০। অমৃতযোগ দিঃ ৭।৫৩—১০।২৩, ১২।৫৬—২।৩৮, ৩।২৮—
৫।১০, রাঃ ৬।৪৬ মধ্যে, ৯।২—১১।১৭, ১।৩২—৩।২। চন্দ্র কন্যায়।

২১ শ্রীধর, ১৭ শ্রাবণ, ৩ আগস্ট বুধবার অনিরুদ্ধ—উঃ ৫।১১, অঃ ৬।১৬।
গৌর-ষষ্ঠী প্রভু, রাঃ ২।৫; হস্তা পুণ্ডরীকাক্ষ অপঃ ৪।১৬। রাশি—পূর্বদিনবৎ,
শেষ রাঃ ৪।১১ গতে ১।২।৩।৫।৬।৭।৯।১০।১১ চন্দ্রশুদ্ধি। নক্ষত্র—পূর্বদিনবৎ,
অপঃ ৪।১৬ গতে ২।৪।৬।৭।৯।১১।১৩।১৫।১৬।১৮।২০।২২।২৪।২৫।২৭
তারাশুদ্ধি। যাত্রা—উত্তরে ও দক্ষিণে নাস্তি দিক্শূল। যোগিনী—পশ্চিমে, রাঃ
২।৫ গতে বায়ুকোণে। কালবেলা ৮।২৮—১০।৬, বারবেলা ১১।৪৪—১।২২,
কালরাত্রি ২।২৮—৩।৪৯। অমৃতযোগ দিঃ ৭।০ মধ্যে, ৯।৩২—১১।১৪,
৩।২৮—৫।১০, রাঃ ৬।৪৬—৯।১, ১।৩২—৫।১২। মাহেদ্রযোগ দিঃ ১।৪৬—
৩।২৮, রাঃ ৯।১—১০।৩১। চন্দ্র কন্যায়, শেষ রাঃ ৪।১১ গতে তুলায়।

২২ শ্রীধর, ১৮ শ্রাবণ, ৪ আগস্ট বৃহস্পতিবার কারণোদশায়ী—উঃ ৫।১২,
অঃ ৬।১৫। গৌর-সপ্তমী দামোদর, রাঃ ১।০; চিত্রা বিশ্বকর্মা অপঃ ৪।৭।
রাশি—পূর্বদিনবৎ। নক্ষত্র—পূর্বদিনবৎ, অপঃ ৪।৭ গতে ১।৩।৫।৭।৮।১০।

১২।১৪।১৬।১৭।১৯।২১।২৩।২৫।২৬ তারাশুদ্ধি। যাত্রা—দক্ষিণে নাস্তি দিক্শূল।
যোগিনী—বায়ুকোণে, রাঃ ১।০ গতে ঈশানে। কালবেলাদি ৩।০—৬।১৫,
কালরাত্রি ১১।৪৪—১।৬। মাহেন্দ্রযোগ দিঃ ৭।০ মধ্যে, ১০।২৩—১২।৫৫।
অমৃতযোগ রাঃ ১২।৪৭—৩।৩। চন্দ্র তুলায়।

২৩ শ্রীধর, ১৯ শ্রাবণ, ৫ আগষ্ট, শুক্রবার গর্ভোদশায়ী—উঃ ৫।১২, অঃ
৬।১৫। গৌর-অষ্টমী হৃষীকেশ, রাঃ ১১।৩০; স্বাতী শুচিশ্রবা দিঃ ৩।৩২।
রাশি—পূর্বদিনবৎ। নক্ষত্র—পূর্বদিনবৎ, দিঃ ৩।৩২ গতে ২।৪।৬।৮।৯।১১।১৩।
১৫।১৭।১৮।২০।২২।২৪।২৬।২৭ তারাশুদ্ধি। যাত্রা—পশ্চিমে নাস্তি দিক্শূল।
যোগিনী—ঈশানে, রাঃ ১১।৩০ গতে পূর্বে। বারবেলাদি ৮।২৮—১১।৪৪,
কালরাত্রি ৮।৫৯—১০।২১। অমৃতযোগ দিঃ ৭।০ মধ্যে, ৭।৫১—১০।২৩,
১২।৫৩—২।৩৬, ৪।১৭—৬।১৫, রাঃ ৭।২৯—৯।১০, ৩।৩—৩।৪৮।
মাহেন্দ্রযোগ রাঃ ১০।৩১—১১।১৬, ৩।৪৮—৫।১৩। চন্দ্র তুলায়।

২৪ শ্রীধর, ২০ শ্রাবণ, ৬ আগষ্ট, শনিবার ক্ষীরোদশায়ী—উঃ ৫।১৩, অঃ
৬।১৪। গৌর-নবমী গোবিন্দ, রাঃ ৯।৪০; বিশাখা সত্ত্বাব, দিঃ ২।৩৫। রাশি—
পূর্বদিনবৎ, দিঃ ৮।৫০ গতে ২।৩।৪।৬।৭।৮।১০।১১।১২ চন্দ্রশুদ্ধি। নক্ষত্র—পূর্বদিনবৎ,
দিঃ ২।৩৫ গতে ১।৩।৫।৭।৯।১০।১২।১৪।১৬।১৮।১৯।২১। ২৩।২৫।২৭ তারাশুদ্ধি।
যাত্রা—পূর্বে নাস্তি দিক্শূল। যোগিনী—পূর্বে, রাঃ ৯।৪০ গতে উত্তরে। কালবেলা
৬।৫০ মধ্যে, ৪।৩৭—৬।১৪, বারবেলা ১।২১—২।৫৯, কালরাত্রি ৭।৩৭
মধ্যে, ৩।৫১—৫।১৩। অমৃতযোগ দিঃ ৯।৩২—১২।৫৮, রাঃ ৯।২০—১০।৩৪,
১২।৩—১।৩২, ২।১৭—৩।৪৬। চন্দ্র তুলায়, দিঃ ৮।৫০ গতে বৃশ্চিকে।

২৫ শ্রীধর, ২১ শ্রাবণ, ৭ আগষ্ট, রবিবার বাসুদেব—উঃ ৫।১৩, অঃ
৬।১৪। গৌর-দশমী মধুসূদন, রাঃ ৭।৩৪; অনুরাধা ভাবন, দিঃ ১।২১। রাশি—
পূর্বদিনবৎ। নক্ষত্র—পূর্বদিনবৎ, দিঃ ১।২১ গতে ১।২।৪।৬।৮।১০।১১।১৩।১৫।১৭।
১৯।২০।২২।২৪।২৬ তারাশুদ্ধি। যাত্রা—পশ্চিমে নাস্তি দিক্শূল। যোগিনী—উত্তরে,
রাঃ ৭।৩৪ গতে অগ্নিকোণে। বারবেলাদি ১০।৬—১।২১, কালরাত্রি ১।৬—২।২৮।
মাহেন্দ্রযোগ দিঃ ৬।১০ মধ্যে, ১২।৫৪—১।৪৪, রাঃ ৬।২৪—৭।২৮, ১১।১—
৩।৩। অমৃতযোগ দিঃ ৬।১০—৯।৩২, রাঃ ৭।২৮—৮।৫৯। চন্দ্র বৃশ্চিকে।

২৬ শ্রীধর, ২২ শ্রাবণ, ৮ আগষ্ট, সোমবার সঙ্কর্ষণ—উঃ ৫।১৩, অঃ ৬।১৩।
গৌর-একাদশী ভূধর, অপঃ ৫।১৬; জ্যেষ্ঠা ভর্তা দিঃ ১১।৫৪। রাশি—পূর্বদিনবৎ,
দিঃ ১১।৫৪ গতে ১।৩।৪।৫।৭।৮।৯।১১।১২ চন্দ্রশুদ্ধি (৭ ও ১১ যাতচন্দ্র)।

**একাদশী
ব্রতোপবাস**

নক্ষত্র—পূর্বদিনবৎ, দিঃ ১১।৫৪ গতে ২।৩।৫।৭।৯।১১।১২।১৪।
১৬।১৮।২০।২১।২৩।২৫।২৭ তারাশুদ্ধি। যাত্রা—পূর্বে নাস্তি
দিক্শূল। যোগিনী—অগ্নিকোণে, অপঃ ৫।১৬ গতে নৈশ্বতে।
কালবেলা ৬।৫১—৮।২৮, বারবেলা ২।৫৮—৪।৩৬, কালরাত্রি ১০।২১—১১।৪৩।
অমৃতযোগ দিঃ ৭।১ মধ্য, ১০।২২—১২।৫০, রাঃ ৬।৪১—৮।৫৮, ১১।১৫—২।১৭।
মাহেন্দ্রযোগ দিঃ ৩।২৫—৫।৫। চন্দ্র বৃশ্চিকে, দিঃ ১১।৫৪ গতে ধনুতে। পবিত্রারোপণী
একাদশীর উপবাস। শ্রীশ্রীরাধাগোবিন্দের ঝুলনযাত্রা আরম্ভ। শ্রীগৌড়ীয় বেদান্ত
সমিতির অধীনস্থ শ্রীধাম নবদ্বীপ, গোলোকগঞ্জ, দুর্গাপুর, গৌহাটী ও কোরন্টস্থ
শ্রীগোপালজী গৌড়ীয় প্রচারকেন্দ্রে ঝুলনযাত্রার বার্ষিক মহোৎসব।

২৭ শ্রীধর, ২৩ শ্রাবণ, ৯ আগষ্ট, মঙ্গলবার প্রদ্যুম্ন—উঃ ৫।১৪, অঃ ৬।১২।
গৌর-দ্বাদশী গদী, দিঃ ২।৫০; মূলা প্রভব দিঃ ১০।১৮। রাশি—পূর্বদিনবৎ।
নক্ষত্র—পূর্বদিনবৎ, দিঃ ১০।১৮ গতে ১।৩।৪।৬।৮।১০।১২।১৩।১৫।১৭।১৯।২১।
২২।২৪।২৬ তারাশুদ্ধি। যাত্রা—উত্তরে নাস্তি দিক্শূল। যোগিনী—নৈশ্বতে, দিঃ
২।৫০ গতে দক্ষিণে। বারবেলা ৬।৫১—৮।২৮, কালবেলা ১।৩০—২।৫৮,
কালরাত্রি ৭।৩৫—৮।৫৮। অমৃতযোগ দিঃ ৭।৫১—১০।২২, ১২।৫৩—২।৩৪,
৩।২৪—৫।৪, রাঃ ৬।৪০ মধ্য, ৮।৫৮—১১।১৫, ১।৩২—৩।৩। চন্দ্র ধনুতে।
পূর্বাঙ্ক ৯।৩৩ মধ্য পবিত্রারোপণী একাদশীর পারণ। শ্রীশ্রীকৃষ্ণের পবিত্রারোপণ
উৎসব। শ্রীশ্রীল রূপগোস্বামী, শ্রীশ্রীল গৌরীদাস পণ্ডিত গোস্বামী ও শ্রীশ্রীল
গোবিন্দ দাস পণ্ডিত গোস্বামীর তিরোভাব।

২৮ শ্রীধর, ২৪ শ্রাবণ, ১০ আগষ্ট, বুধবার অনিরুদ্ধ—উঃ ৫।১৪, অঃ
৬।১২। গৌর-ত্রয়োদশী শঙ্খী, দিঃ ১২।২১; পূর্বাষাঢ়া প্রভু, দিঃ ৮।৩৮। রাশি—
পূর্বদিনবৎ, দিঃ ২।১৩ গতে ১।২।৪।৫।৬।৮।৯।১০।১২ চন্দ্রশুদ্ধি (৫ যাতচন্দ্র)।
নক্ষত্র—পূর্বদিনবৎ, দিঃ ৮।৩৮ গতে ২।৪।৫।৭।৯।১১।১৩।১৪।১৬।১৮।২০।২২।২৩।
২৫।২৭ তারাশুদ্ধি। যাত্রা—উত্তরে ও দক্ষিণে নাস্তি দিক্শূল। যোগিনী—দক্ষিণে,
দিঃ ১২।২১ গতে পশ্চিমে। কালবেলা ৮।২৯—১০।৬, বারবেলা ১১।৪৩—
১।২০, কালরাত্রি ২।২৯—৩।৫১। অমৃতযোগ দিঃ ৭।১০ মধ্য, ৯।৩২—
১১।১৪, ৩।২৮—৫।১০, রাঃ ৬।৪৬—৯।১, ১।৩২—৫।১৫। মাহেন্দ্রযোগ
দিঃ ১।৪৬—৩।২৮, রাঃ ৯।১—১০।৩১। চন্দ্র ধনুতে, দিঃ ২।১৩ গতে মকরে।
ত্রিদণ্ডিস্বামী শ্রীমঙ্কজিবিবুধ বোধায়ন মহারাজের আবির্ভাব।
দ্বাদশী—২২ শ্রাবণ সোম অপঃ ৫।১৬ হইতে পরদিন দিঃ ২।৫০ পর্যন্ত; তুলসীচয়ন নিষেধ।

২৯ শ্রীধর, ২৫ শ্রাবণ, ১১ আগস্ট, বৃহস্পতিবার কারণোদশায়ী—উঃ ৫।১৫, অঃ ৬।১১। গৌর-চতুর্দশী পদ্মী, দিঃ ৯।৫৬; উত্তরাষাঢ়া ঈশ্বর, দিঃ ৬।৫৯। রাশি—পূর্বদিনবৎ। নক্ষত্র—পূর্বদিনবৎ, দিঃ ৬।৫৯ গতে ১।৩।৫।৬।৮।১০। ১২।১৪।১৫।১৭।১৯।২১।২৩।২৪।২৬ তারাশুদ্ধি। যাত্রা—দক্ষিণে নাস্তি দিক্শূল। যোগিনী—পশ্চিমে, দিঃ ৯।৫৬ গতে বায়ুকোণে। কালবেলাদি ২।৫৭—৬।১১, কালরাত্রি ১১।৬—১।৬। **মাহেন্দ্রযোগ** দিঃ ৭।১ মধ্যে, ১০।২২—১২।৫২। **অমৃতযোগ** রাঃ ১২।৪৩—৩।৩। চন্দ্র মকরে। **ত্রিদিগ্গিস্বামী শ্রীমুক্তক্লিভমর প্রেমানন্দ তীর্থ মহারাজের তিরোভাব**।

৩০ শ্রীধর, ২৬ শ্রাবণ, ১২ আগস্ট, শুক্রবার গর্ভোদশায়ী—উঃ ৫।১৫, অঃ ৬।১০। পূর্ণিমা গৌর-চক্রী, দিঃ ৭।৩৭; শ্রবণা অপ্রমেয় প্রাতঃ ৫।২৭; পরে ধনিষ্ঠা হৃষীকেশ, শেষ রাঃ ৪।৬। রাশি—পূর্বদিনবৎ, দিঃ ৭।৩৭ গতে ১।৪।৫।৮।১০।১২ চন্দ্রশুদ্ধি (৫ যাতচন্দ্র); অপঃ ৪।৪৬ গতে ১।২।৫।৬।৯।১১ চন্দ্রশুদ্ধি (৩ ও ১২ যাতচন্দ্র)। নক্ষত্র—পূর্বদিনবৎ, প্রাতঃ ৫।২৭ গতে ২।৪। ৬।৭।৯।১১।১৩।১৫।১৬।১৮।২০।২২।২৪।২৫।২৭ তারাশুদ্ধি; শেষ রাঃ ৪।৬ গতে ১।৩।৫।৭।৮।১০।১২। ১৪।১৬।১৭।১৯।২১।২৩।২৫।২৬ তারাশুদ্ধি। যাত্রা—পশ্চিমে নাস্তি দিক্শূল। যোগিনী—বায়ুকোণে, দিঃ ৭।৩৭ গতে পূর্বে। **বারবেলাদি** ৮।২৯—১১।৪৩, **কালরাত্রি** ৮।৫৬—১০।২০। **অমৃতযোগ** দিঃ ৭।১ মধ্যে, ৭।৫১—১০।২১, ১২।৫২—২।৩২, ৪।১২—৬।১০, রাঃ ৭।২৪—৮।৫৩, ৩।৩—৩।৪৯। **মাহেন্দ্রযোগ** রাঃ ১০।২৮—১১।১৪, ৩।৪১—৫।১৫। চন্দ্র মকরে, অপঃ ৪।৪৬ গতে কুস্তে। **শ্রীশ্রীবলদেব-জীউর আবির্ভাব**। **শ্রীশ্রীবলদেব-পূর্ণিমার ব্রতোপবাস**। **শ্রীশ্রীরাধা-গোবিন্দের বুলনযাত্রা সমাপ্ত**। রাখীবন্ধন।



হৃষীকেশ—২৯ দিন

১ হৃষীকেশ, ২৭ শ্রাবণ, ১৩ আগস্ট, শনিবার ক্ষীরোদশায়ী—উঃ ৫।১৫, অঃ ৬।১০। কৃষ্ণ-প্রতিপদ ব্রহ্মা, প্রাতঃ ৫।৩০; পরে কৃষ্ণ-দ্বিতীয়া শ্রীপতি রাঃ ৩।৩৮; শতভিষা পদ্মনাভ রাঃ ৩।০। রাশি—পূর্বদিনবৎ। নক্ষত্র—পূর্বদিনবৎ, রাঃ ৩।০ গতে ২।৪।৬।৮।৯।১১।১৩।১৫।১৭।১৮।২০।২২।২৪।২৬।২৭ তারাশুদ্ধি।

যাত্রা—নাস্তি অবম্ (প্রচলিত মতে ত্র্যহস্পর্শ) পূর্বে দিক্শূল। যোগিনী—পূর্বে, প্রাতঃ ৫।৩০ গতে উত্তরে, পরে রাঃ ৩।৩৮ গতে অগ্নিকোণে। কালবেলা ৬।৫২ মধ্যে, ৪।৩৩—৬।১০, বারবেলা ১।১৯—২।৫৬, কালরাত্রি ৭।৩৩ মধ্যে, ৩।৫৩—৫।১৬। অমৃতযোগ দিঃ ৯।৩১—১২।৫২, রাঃ ৮।১০—১০।২৮, ১১।৫৯—১।৩২, ২।১৭—৩।৪৮। চন্দ্র কুস্তে। প্রাতঃ ৫।৩০ মধ্যে (বাংলা, আসামাদি পূর্বাঞ্চলের জন্য) ও পূর্বাঙ্কু ৯।৩৩ মধ্যে (উত্তরপ্রদেশাদি পশ্চিমাঞ্চলের জন্য) বলদেব-পূর্ণিমা ব্রতের পারণ। শ্রীল প্রভুপাদ-পার্যদ শ্রীমন্তুক্তিবিলাস তীর্থ গোস্বামী মহারাজের (শ্রীকুঞ্জবিহারী বিদ্যাভূষণ) তিরোভাব।

২ হাবীকেশ, ২৮ শ্রাবণ, ১৪ আগস্ট, রবিবার বাসুদেব—উঃ ৫।১৬, অঃ ৬।৯। কৃষ্ণ-তৃতীয়া বিষ্ণু, রাঃ ২।৮; পূর্বভাদ্রপদ অমরপ্রভু, রাঃ ২।১৫। রাশি—পূর্বদিনবৎ, রাঃ ৮।২৬ গতে ২।৩।৬।৭।১০।১২ চন্দ্রশুদ্ধি (৯ যাতচন্দ্র)। নক্ষত্র—পূর্বদিনবৎ, রাঃ ২।১৫ গতে ১।৩।৫।৭।৯।১০।১২।১৪।১৬।১৮।১৯।২১। ২৩।২৫।২৭ তারাশুদ্ধি। যাত্রা—পূর্বে নাস্তি দিক্শূল। যোগিনী—অগ্নিকোণে, রাঃ ২।৮ গতে নৈর্ধ্বতে। বারবেলাদি ১০।৬—১।১৯, কালরাত্রি ১।৬—২।২৯। মাহেন্দ্রযোগ দিঃ ৬।১২ মধ্যে, ১২।৫১—১।৪১, রাঃ ৬।৩৬—৭।২২, ১১।৫৯—৩।৪। অমৃতযোগ দিঃ ৬।১২—৯।৩১, রাঃ ৭।২২—৮।৫৪। চন্দ্র কুস্তে, রাঃ ৮।২৬ গতে মীনে।

৩ হাবীকেশ, ২৯ শ্রাবণ, ১৫ আগস্ট, সোমবার সঙ্কর্ষণ—উঃ ৫।১৬, অঃ ৬।৮। কৃষ্ণ-চতুর্থী কপিল, রাঃ ১২।১০; উত্তরভাদ্রপদ অগ্রাহ্য, রাঃ ১।৫২। রাশি—পূর্বদিনবৎ। নক্ষত্র—পূর্বদিনবৎ, রাঃ ১।৫২ গতে ১।২।৪।৬।৮।১০।১১।১৩।১৫।১৭। ১৯।২০।২২।২৪।২৬ তারাশুদ্ধি। যাত্রা—পশ্চিমে নাস্তি দিক্শূল। যোগিনী—নৈর্ধ্বতে, রাঃ ১২।১০ গতে দক্ষিণে। কালবেলা ৬।৫৩—৮।২৯, বারবেলা ২।৫৫—৪।৩২, কালরাত্রি ১০।১৯—১১।৪২। অমৃতযোগ দিঃ ৭।২ মধ্যে, ১০।২১—১২।৫০, রাঃ ৬।৩৫—৮।৫৪, ১১।১২—২।১৭। মাহেন্দ্রযোগ দিঃ ৩।২০—৪।৫৯। চন্দ্র মীনে।

৪ হাবীকেশ, ৩০ শ্রাবণ, ১৬ আগস্ট, মঙ্গলবার প্রদ্যুম্ন—উঃ ৫।১৬, অঃ ৬।৭। কৃষ্ণ-পঞ্চমী শ্রীধর, রাঃ ১২।২১; রেবতী শাস্বত রাঃ ১।৫৭। রাশি—পূর্বদিনবৎ, রাঃ ১।৫৭ গতে ১।৩।৪।৭।৮।১১ চন্দ্রশুদ্ধি (১ যাতচন্দ্র)। নক্ষত্র—পূর্বদিনবৎ, রাঃ ১।৫৭ গতে ২।৩।৫।৭।৯।১১।১২।১৪।১৬।১৮।২০। ২১।২৩।২৫।২৭ তারাশুদ্ধি। যাত্রা—উত্তরে নাস্তি দিক্শূল। যোগিনী—দক্ষিণে, রাঃ ১২।২১ গতে পশ্চিমে। বারবেলা ৬।৫৩—৮।২৯, কালবেলা ১।১৮—২।৫৫, কালরাত্রি ৭।৩১—৮।৫৫। অমৃতযোগ দিঃ ৭।৫২—১০।২১, ১২।৫০—

২।২৯, ৩।১৯—৪।৫৮, রাঃ ৬।৩৪ মধ্যে, ৮।৫৩—১১।১২, ১।৩১—৩।৪।
চন্দ্র মীনে, রাঃ ১।৫৭ গতে মেঘে। শ্রীশ্রীমদ্ ভক্তিবিবেক বন মহারাজের
তিরোভাব। শ্রীশ্রীমদ্ রসিকানন্দ বন মহারাজের আবির্ভাব।

৫ হৃষীকেশ, ৩১ শ্রাবণ, ১৭ আগষ্ট, বুধবার অনিরুদ্ধ—উঃ ৫।১৭, অঃ
৬।৭। কৃষ্ণ-যক্ষী প্রভু রাঃ ১২।১১; অশ্বিনী ধাতা, রাঃ ২।৩২। রাশি—পূর্বদিনবৎ।
নক্ষত্র—পূর্বদিনবৎ, রাঃ ২।৩২ গতে ১।৩।৪।৬।৮।১০।১২।১৩।১৫।১৭।১৯।২১।
২২।২৪।২৬ তারাশুদ্ধি। যাত্রা—উত্তরে ও দক্ষিণে নাস্তি দিক্শূল। যোগিনী—
পশ্চিমে, রাঃ ১২।১১ গতে বায়ুকোণে। কালবেলা ৮।২৯—১০।৫, বারবেলা ১১।৪২
—১।১৮, কালরাত্রি ২।২৯—৩।৫৩। অমৃতযোগ দিঃ ৭।২ মধ্যে, ৯।৩১—
১১।১০, ৩।১৮—৪।৫৭, রাঃ ৬।৩৩—৮।৫৩, ১।৩১—৫।১৭। মাহেন্দ্রযোগ
দিঃ ১।৩৯—৩।১৮, রাঃ ৮।৫৩—১০।২৫। চন্দ্র মেঘে। পরিব্রাজকাচার্য
ত্রিদণ্ডিস্বামী শ্রীমদ্ভক্তিসুধীর আচার্য মহারাজের আবির্ভাব।

ভাদ্র—৩১ দিন

৬ হৃষীকেশ, ১ ভাদ্র, ১৮ আগষ্ট, বৃহস্পতিবার কারণোদশায়ী—উঃ ৫।১৭,
অঃ ৬।৬। কৃষ্ণ-সপ্তমী দামোদর, রাঃ ১২।৩১; ভরণী কৃষ্ণ, রাঃ ৩।৩৬। রাশি—
পূর্বদিনবৎ। নক্ষত্র—পূর্বদিনবৎ, রাঃ ৩।৩৬ গতে ২।৪।৫।৭।৯।১১।১৩।১৪।১৬।১৮।
২০।২২।২৩।২৫।২৭ তারাশুদ্ধি। যাত্রা—দক্ষিণে নাস্তি দিক্শূল। যোগিনী—বায়ুকোণে, রাঃ
১২।৩১ গতে ঈশানে। কালবেলাদি ২।৫৪—৬।৬, কালরাত্রি ১১।৪২—১।৫। মাহেন্দ্রযোগ
দিঃ ৭।২ মধ্যে, ১০।২০—১২।৪৯। অমৃতযোগ রাঃ ১২।৪৪—৩।৪। চন্দ্র মেঘে।

৭ হৃষীকেশ, ২ ভাদ্র, ১৯ আগষ্ট, শুক্রবার গর্ভোদশায়ী—উঃ ৫।১৭, অঃ
৬।৫। কৃষ্ণ-অষ্টমী হৃষীকেশ, রাঃ ১।২৩; কৃত্তিকা বিশ্ব শেষ রাঃ ৫।১০। রাশি—



পূর্বদিনবৎ, দিঃ ১০।০ গতে ২।৪।৫।৮।৯।১২ চন্দ্রশুদ্ধি (৮
যাতচন্দ্র)। নক্ষত্র—পূর্বদিনবৎ, শেষ রাঃ ৫।১০ গতে
১।৩।৫।৬।৮।১০।১২।১৪।১৫।১৭।১৯।২১।২৩।২৪।২৬
তারাশুদ্ধি। যাত্রা—পশ্চিমে নাস্তি দিক্শূল। যোগিনী—
ঈশানে, রাঃ ১।২৩ গতে পূর্বে। বারবেলাদি ৮।২৯—
১১।৪১, কালরাত্রি ৮।৫৩—১০।১৭। অমৃতযোগ
দিঃ ৭।২ মধ্যে, ৭।৫২—১০।২০, ১২।৪৮—২।২৭,
৪।৬—৬।৫, রাঃ ৭।১২—৮।৫১, ৩।৪—৩।৫১।

মাহেন্দ্রযোগ রাঃ ১০।২৪—১১।১১, ৩।৫১—৫।১৮। চন্দ্র মেঘে, দিঃ ১০।০
গতে বুধে। শ্রীশ্রীকৃষ্ণ-জয়ন্তী। শ্রীশ্রীকৃষ্ণ-জন্মাষ্টমী ব্রতের উপবাস। ত্রিদণ্ডিস্বামী
শ্রীমদ্ভক্তিবিকাশ হৃষীকেশ মহারাজের তিরোভাব।

৮ হৃষীকেশ, ৩ ভাদ্র, ২০ আগস্ট, শনিবার ক্ষীরোদশায়ী—উঃ ৫।১৮, অঃ
৬।৪। কৃষ্ণ-নবমী গোবিন্দ, রাঃ ২।৪২; রোহিণী বিষ্ণু, অহোরাত্র। রাশি—
পূর্বদিনবৎ। নক্ষত্র—পূর্বদিনবৎ। যাত্রা—পশ্চিমে দিকশূল। যোগিনী—পূর্বে, রাঃ
২।৪২ গতে উত্তরে। কালবেলা ৬।৫৪ মধ্যে, ৪।২৯—৬।৪, বারবেলা ১।১৭—
২।৫৩, কালরাত্রি ৭।২৯ মধ্যে, ৩।৫৪—৫।১৮। অমৃতযোগ দিঃ ৯।৩১—
১২।৪৮, রাঃ ৮।১৪—১০।৩০, ১১।৫৭—১।৩১, ২।১৭—৩।৫১। চন্দ্র বুধে।
পূর্বাহ্নে ৯।৩৩ মধ্যে শ্রীশ্রীকৃষ্ণ-জন্মাষ্টমী ব্রতের পারণ। শ্রীনন্দোৎসব।
আন্তর্জাতিক শ্রীকৃষ্ণ-ভাবনামৃত সঙ্ঘের প্রতিষ্ঠাতা শ্রীল প্রভুপাদ-পার্বদ
শ্রীশ্রীমদ্ভক্তিবেদান্ত স্বামী মহারাজের আবির্ভাব।

৯ হৃষীকেশ, ৪ ভাদ্র, ২১ আগস্ট, রবিবার বাসুদেব—উঃ ৫।১৮, অঃ ৬।৪।
কৃষ্ণ-দশমী মধুসূদন, শেষ রাঃ ৪।২২; রোহিণী বিষ্ণু, দিঃ ৭।৯। রাশি—পূর্বদিনবৎ,
রাঃ ৮।১৯ গতে ১।৩।৫।৬।৯।১০ চন্দ্রশুদ্ধি (৬ যাতচন্দ্র)। নক্ষত্র—পূর্বদিনবৎ, দিঃ ৭।৯
গতে ২।৪।৬।৭।৯।১১।১৩।১৫।১৬।১৮।২০।২২। ২৪।২৫।২৭ তারাশুদ্ধি। যাত্রা—
পূর্বে নাস্তি দিকশূল। যোগিনী—উত্তরে, শেষ রাঃ ৪।২২ গতে অগ্নিকোণে।
বারবেলাদি ১০।৫—১।১৭, কালরাত্রি ১।৫—২।২৯। মাহেন্দ্রযোগ দিঃ ৬।১১
মধ্যে, ১২।৫১—১।৪১, রাঃ ৬।৩৮—৭।২৪, ১১।৫৯—৩।৩। অমৃতযোগ দিঃ
৬।১১—৯।৩১, রাঃ ৭।২৪—৮।৫০। চন্দ্র বুধে, রাঃ ৮।১৯ গতে মিথুনে।

১০ হৃষীকেশ, ৫ ভাদ্র, ২২ আগস্ট, সোমবার সঙ্কর্ষণ—উঃ ৫।১৮, অঃ ৬।৩।
কৃষ্ণ-একাদশী ভূধর, অহোরাত্র; মৃগশিরা বযট্কার দিঃ ৯।৩০। রাশি—পূর্বদিনবৎ।
নক্ষত্র—পূর্বদিনবৎ, দিঃ ৯।৩০ গতে ১।৩।৫।৭।৮।১০।১২।১৪।১৬।১৭।
১৯।২১।২৩।২৫।২৬ তারাশুদ্ধি। যাত্রা—পূর্বে নাস্তি দিকশূল। যোগিনী—
অগ্নিকোণে। কালবেলা ৬।৫৪—৮।২৯, বারবেলা ২।৫২—৪।২৭, কালরাত্রি
১০।১৬—১১।৪১। অমৃতযোগ দিঃ ৭।৩ মধ্যে, ১০।১৯—১১।৪৭, রাঃ ৬।২৯—
৮।৪৯, ১১।১০—২।১৭। মাহেন্দ্রযোগ দিঃ ৩।১৪—৪।৫৩। চন্দ্র মিথুনে।

১১ হৃষীকেশ, ৬ ভাদ্র, ২৩ আগস্ট, মঙ্গলবার প্রদ্যুম্ন—উঃ ৫।১৯, অঃ ৬।২।
কৃষ্ণ-একাদশী ভূধর, দিঃ ৬।১৮; আর্দ্রা ভূতভব্যভবৎ প্রভু, দিঃ ১২।২। রাশি—
পূর্বদিনবৎ। নক্ষত্র—পূর্বদিনবৎ, দিঃ ১২।২ গতে ২।৪।৬।৮।৯।১১।১৩। ১৫।

একাদশী ব্রতোপবাস ১৭।১৮।২০।২২।২৪।২৬।২৭ তারাশুদ্ধি। যাত্রা—উত্তরে নাস্তি দিক্শূল। যোগিনী—অগ্নিকোণে, দিঃ ৬।১৮ গতে নৈশ্বুতে। বারবেলা ৬।৫৪—৮।২৯, কালবেলা ১।১৬—২।৫১, কালরাত্রি ৭।২৭—৮।৫১। অমৃতযোগ দিঃ ৭।৫২—১০।১৯, ১২।৪৬—২।২৫, ৩।১৪—৪।৫২, রাঃ ৬।২৮ মধ্যে, ৮।৪৯—১১।৯, ১।৩০—৩।৪। চন্দ্র মিথুনে। অন্নদা একাদশীর ব্রতোপবাস (বাংলা ও আসামাদি পূর্বাঞ্চলের জন্য) ও উন্মিলনী মহাদ্বাদশীর ব্রতোপবাস (উত্তরপ্রদেশাদি পশ্চিমাঞ্চলে একাদশী শুদ্ধা ও আহোরাত্র হওয়ায় তথায় উন্মিলনী মহাদ্বাদশীর যোগ)।

১২ হৃষীকেশ, ৭ ভাদ্র, ২৪ আগষ্ট, বুধবার অনিরুদ্ধ—উঃ ৫।১৯, অঃ ৬।১। কৃষ্ণ-দ্বাদশী গদী, দিঃ ৮।২১; পুনর্বসু ভূতভৃৎ, দিঃ ২।৩৯। রাশি—পূর্বদিনবৎ, দিঃ ৮।১০ গতে ২।৪।৬।৭।১০।১১ চন্দ্রশুদ্ধি। নক্ষত্র—পূর্বদিনবৎ, দিঃ ২।৩৯ গতে ১।৩।৫।৭।৯।১০।১২।১৪।১৬।১৮।১৯।২১।২৩।২৫।২৭ তারাশুদ্ধি। যাত্রা—উত্তরে ও দক্ষিণে নাস্তি দিক্শূল। যোগিনী—নৈশ্বুতে, দিঃ ৮।২১ গতে দক্ষিণে। কালবেলা ৮।২৯—১০।৫, বারবেলা ১১।৪০—১।১৫, কালরাত্রি ২।২৯—৩।৫৪। অমৃতযোগ দিঃ ৭।৩ মধ্যে, ৯।৩০—১১।৮, ৩।১৩—৪।৫১, রাঃ ৬।২৭—৮।৪৮, ১।৩০—৫।১৯। মাহেন্দ্রযোগ দিঃ ১।৩৫—৩।১৩, রাঃ ৮।৪৮—১০।২২। চন্দ্র মিথুনে, দিঃ ৮।১০ গতে কর্কটে। দিঃ ৮।২১ মধ্যে অন্নদা একাদশী ও উন্মিলনী মহাদ্বাদশীর ব্রতের পারণ।

১৩ হৃষীকেশ, ৮ ভাদ্র, ২৫ আগষ্ট, বৃহস্পতিবার কারণোদশায়ী—উঃ ৫।১৯, অঃ ৬।০। কৃষ্ণ-ত্রয়োদশী শঙ্খী, দিঃ ১০।১৮; পুষ্যা ভূতকৃৎ, অপঃ ৫।৯। রাশি—পূর্বদিনবৎ। নক্ষত্র—পূর্বদিনবৎ, অপঃ ৫।৫৯ গতে ১।২।৪।৬।৮। ১০।১১।১৩।১৫।১৭।১৯।২০।২২।২৪।২৬ তারাশুদ্ধি। যাত্রা—দক্ষিণে নাস্তি দিক্শূল। যোগিনী—দক্ষিণে, দিঃ ১০।১৮ গতে পশ্চিমে। কালবেলাদি ২।৫০—৬।০, কালরাত্রি ১১।৪০—১।৫। মাহেন্দ্রযোগ দিঃ ৭।৩ মধ্যে, ১০।১৯—১২।৪৪। অমৃতযোগ রাঃ ১২।৪৩—৩।৪। চন্দ্র কর্কটে।

১৪ হৃষীকেশ, ৯ ভাদ্র, ২৬ আগষ্ট, শুক্রবার গর্ভোদশায়ী—উঃ ৫।২০, অঃ ৬।০। কৃষ্ণ-চতুর্দশী পদ্মী, দিঃ ১২।২; অশ্লেষা ভাব, রাঃ ৭।২৪। রাশি—পূর্বদিনবৎ, রাঃ ৭।২৪ গতে ৩।৫।৭।৮।১১।১২ চন্দ্রশুদ্ধি (৪ ও ১০ যাতচন্দ্র)। নক্ষত্র—পূর্বদিনবৎ, রাঃ ৭।২৪ গতে ২।৩।৫।৭।৯।১১।১২।১৪।১৬। ১৮।২০। দ্বাদশী—৬ ভাদ্র মঙ্গল দিঃ ৬।১৮ হইতে পরদিন দিঃ ৮।২১ পর্যন্ত; তুলসীচয়ন নিষেধ।

২১।২৩।২৫।২৭ তারাশুদ্ধি। যাত্রা—পশ্চিমে নাস্তি দিক্শূল। যোগিনী—পশ্চিমে, দিঃ ১২।২ গতে ঈশানে। বারবেলাদি ৮।৩০—১১।৪০, কালরাত্রি ৮।৫০—১০।১৫। অমৃতযোগ দিঃ ৭।৩ মধ্যে, ৭।৫২—১০।১৯, ১২।৪৫—২।২৩, ৪।০—৬।০, রাঃ ৭।১২—৮।৪৭, ৩।৪—৩।৫১। মাহেন্দ্রযোগ রাঃ ১০।২১—১১।৮, ৩।৫১—৫।২০। চন্দ্র কর্কটে, রাঃ ৭।২৪ গতে সিংহে।

১৫ হৃষীকেশ, ১০ ভাদ্র, ২৭ আগষ্ট, শনিবার ক্ষীরোদশায়ী—উঃ ৫।২০, অঃ ৫।৫৯। অমাবস্যা কৃষ্ণ-চন্দ্রী, দিঃ ১।২৫; মঘা ভূতান্না রাঃ ৯।১৫। রাশি—পূর্বদিনবৎ, দিঃ ১।২৫ গতে ১।৩।৪।৫।৬।৭।৮।৯।১১।১২ চন্দ্রশুদ্ধি (৪ ও ১০ যাতচন্দ্র)। নক্ষত্র—পূর্বদিনবৎ, রাঃ ৯।১৫ গতে ১।৩।৪।৫।৬।৭।৮।৯।১০।১২।১৩।১৫।১৭।১৯।২১।২২। ২৪।২৬ তারাশুদ্ধি। যাত্রা—পূর্বে নাস্তি দিক্শূল। যোগিনী—ঈশানে, দিঃ ১।২৫ গতে পূর্বে। কালবেলা ৬।৫৫ মধ্যে, ৪।২৪—৫।৫৯, বারবেলা ১।১৪—২।৪৯, কালরাত্রি ৭।২৪ মধ্যে, ৩।৫৫—৫।২০। অমৃতযোগ দিঃ ৯।৩০—১২।৪৫, রাঃ ৭।৫৯—১০।২১, ১১।৫৫—১।৩০, ২।১৭—৩।৫২। চন্দ্র সিংহে।

১৬ হৃষীকেশ, ১১ ভাদ্র, ২৮ আগষ্ট, রবিবার বাসুদেব—উঃ ৫।২০, অঃ ৫।৫৮। গৌর-প্রতিপদ ব্রহ্মা, দিঃ ২।২২; পূর্বফল্গুনী ভূতভাবন, রাঃ ১০।৪১। রাশি—পূর্বদিনবৎ, শেষ রাঃ ৪।৫৪ গতে ১।২।৪।৫।৬।৭।৮।৯।১০।১২ চন্দ্রশুদ্ধি (২ যাতচন্দ্র)। নক্ষত্র—পূর্বদিনবৎ, রাঃ ১০।৪১ গতে ২।৪।৫।৬।৭।৮।৯।১১।১৩।১৪।১৬।১৮। ২০।২২।২৩।২৫।২৭ তারাশুদ্ধি। যাত্রা—পশ্চিমে নাস্তি দিক্শূল। যোগিনী—পূর্বে, দিঃ ২।২২ গতে উত্তরে। বারবেলাদি ১০।৪—১।১৪, কালরাত্রি ১।৪—২।৩০। মাহেন্দ্রযোগ দিঃ ৬।১৩ মধ্যে, ১২।৪৭—১।৩৭, রাঃ ৬।৩০—৭।১৬, ১১।৫৭—৩।৪। অমৃতযোগ দিঃ ৬।১৩—৯।৩০, রাঃ ৭।১৬—৮।৫০। চন্দ্র সিংহে, শেষ রাঃ ৪।৫৪ গতে কন্যায়। ত্রিদণ্ডিস্বামী শ্রীমুক্তিবিকাশ মহাযোগী মহারাজের আবির্ভাব।

১৭ হৃষীকেশ, ১২ ভাদ্র, ২৯ আগষ্ট, সোমবার সঙ্কর্ষণ—উঃ ৫।২১, অঃ ৫।৫৭। গৌর-দ্বিতীয়া শ্রীপতি, দিঃ ২।৪৮; উত্তরফল্গুনী অব্যক্ত, রাঃ ১১।৩৬। রাশি—পূর্বদিনবৎ। নক্ষত্র—পূর্বদিনবৎ, রাঃ ১১।৩৬ গতে ১।৩।৫।৬।৭।৮।৯।১০। ১২।১৪।১৫।১৭।১৯।২১।২৩।২৪।২৬ তারাশুদ্ধি। যাত্রা—পূর্বে নাস্তি দিক্শূল। যোগিনী—উত্তরে, দিঃ ২।৪৮ গতে অগ্নিকোণে। কালবেলা ৬।৫৫—৮।৩০, বারবেলা ২।৪৮—৪।২২, কালরাত্রি ১০।১৩—১১।৩৯। অমৃতযোগ দিঃ ৭।৩ মধ্যে, ১০।১৯—১১।৪৭, রাঃ ৬।২৯—৮।৪৯, ১১।১০—২।১৭। মাহেন্দ্রযোগ দিঃ ৩।১৪—৪।৫৩। চন্দ্র কন্যায়।

১৮ হাষীকেশ, ১৩ ভাদ্র, ৩০ আগষ্ট, মঙ্গলবার প্রদ্যুম্ন—উঃ ৫।২১, অঃ ৫।৫৬। গৌর-তৃতীয়া বিষ্ণু, দিঃ ২।৪৩; হস্তা পুণ্ডরীকাক্ষ রাঃ ১২।১। রাশি—পূর্বদিনবৎ। নক্ষত্র—পূর্বদিনবৎ, রাঃ ১২।১ গতে ২।৪।৬।৭।৯।১১।১৩।১৫।১৬।১৮। ২০।২২।২৪।২৫।২৭ তারাশুদ্ধি। যাত্রা—উত্তরে নাস্তি দিক্শূল। যোগিনী—অগ্নিকোণে, দিঃ ২।৪৩ গতে নৈর্ধ্বতে। বারবেলা ৬।৫৫—৮।৩০, কালবেলা ১।১৩—২।৪৭, কালরাত্রি ৭।২১—৮।৪৭। অমৃতযোগ দিঃ ৭।৫২—১০।১৯, ১২।৪৬—২।২৫, ৩।১৪—৪।৫২, রাঃ ৬।২৮ মধ্যে, ৮।৪৯—১১।৯, ১।৩০—৩।৪। চন্দ্র কন্যায়।

১৯ হাষীকেশ, ১৪ ভাদ্র, ৩১ আগষ্ট, বুধবার অনিরুদ্ধ—উঃ ৫।২১, অঃ ৫।৫৫। গৌর-চতুর্থী কপিল, দিঃ ২।৮; চিত্রা বিশ্বকর্মা রাঃ ১১।৫৮। রাশি—পূর্বদিনবৎ, দিঃ ১২।১০ গতে ১।২।৩।৫।৬।৭।৯।১০।১১ চন্দ্রশুদ্ধি। নক্ষত্র—পূর্বদিনবৎ, রাঃ ১১।৫৮ গতে ১।৩।৫।৭।৮।১০।১২।১৪।১৬।১৭।১৯।২১।২৩। ২৫।২৬ তারাশুদ্ধি। যাত্রা—উত্তরে ও দক্ষিণে নাস্তি দিক্শূল। যোগিনী—নৈর্ধ্বতে, দিঃ ২।৮ গতে দক্ষিণে। কালবেলা ৮।৩০—১০।৪, বারবেলা ১১।৩৮—১।১২, কালরাত্রি ২।৩০—৩।৫৬। অমৃতযোগ দিঃ ৭।২ মধ্যে, ৯।৩১—১১।১০, ৩।১৮—৪।৫৭, রাঃ ৬।৩৩—৮।৫৩, ১।৩১—৫।২২। মাহেন্দ্রযোগ দিঃ ১।৩৯—৩।১৮, রাঃ ৮।৫৩—১০।২৫। চন্দ্র কন্যায়, দিঃ ১২।১০ গতে তুলায়। শ্রীশ্রীঅদ্বৈতপত্নী শ্রীশ্রীসীতাদেবীর আবির্ভাব।

সেপ্টেম্বর—৩০ দিন

২০ হাষীকেশ, ১৫ ভাদ্র, ১ সেপ্টেম্বর, বৃহস্পতিবার কারণোদশায়ী—উঃ ৫।২২, অঃ ৫।৫৪। গৌর-পঞ্চমী শ্রীধর, দিঃ ১।৫; স্বাতী শুচিশ্রবা রাঃ ১১।২৮। রাশি—পূর্বদিনবৎ। নক্ষত্র—পূর্বদিনবৎ, রাঃ ১১।২৮ গতে ২।৪।৬।৮।৯।১১। ১৩।১৫।১৭।১৮।২০।২২।২৪।২৬।২৭ তারাশুদ্ধি। যাত্রা—দক্ষিণে নাস্তি দিক্শূল। যোগিনী—দক্ষিণে, দিঃ ১।৫ গতে পশ্চিমে। কালবেলাদি ২।৪৬—৫।৫৪, কালরাত্রি ১১।৩৮—১।৪। মাহেন্দ্রযোগ দিঃ ৭।৩ মধ্যে, ১০।১৯—১২।৪৪। অমৃতযোগ রাঃ ১২।৪২—৩।৪। চন্দ্র তুলায়।

২১ হাষীকেশ, ১৬ ভাদ্র, ২ সেপ্টেম্বর, শুক্রবার গর্ভোদশায়ী—উঃ ৫।২২, অঃ ৫।৫৩। গৌর-ষষ্ঠী প্রভু, দিঃ ১১।৩৮; বিশাখা সদ্ভাব, রাঃ ১০।৩৫। রাশি—পূর্বদিনবৎ, অপঃ ৪।৪৯ গতে ২।৩।৪।৬।৭।৮।১০।১১।১২ চন্দ্রশুদ্ধি। নক্ষত্র—পূর্বদিনবৎ, রাঃ ১০।৩৫ গতে ১।৩।৫।৭।৯।১০।১২।১৪।১৬।১৮।১৯।২১।

২৩।২৫।২৭ তারাশুদ্ধি। যাত্রা—পশ্চিমে নাস্তি দিক্শূল। যোগিনী—পশ্চিমে, দিঃ ১১।৩৮ গতে বায়ুকোণে। বারবেলাদি ৮।৩০—১১।৩৭, কালরাত্রি ৮।৪৫—১০।১১। অমৃতযোগ দিঃ ৭।৩ মধ্য, ৭।৫২—১০।১৯, ১২।৪৫—২।২৩, ৪।১০—৫।৫৩, রাঃ ৭।১২—৮।৪৭, ৩।৪—৩।৫১। মাহেন্দ্রযোগ রাঃ ১০।২১—১১।৮, ৩।৫১—৫।২২। চন্দ্র তুলায়, অপঃ ৪।৪৯ গতে বৃশ্চিকে। ত্রিদণ্ডিস্বামী শ্রীমদ্বক্তিনিবাস ন্যাসী মহারাজের তিরোভাব।

২২ হৃষীকেশ, ১৭ ভাদ্র, ৩ সেপ্টেম্বর, শনিবার ক্ষীরোদশায়ী—উঃ ৫।২২, অঃ ৫।৫২। গৌর-সপ্তমী দামোদর, দিঃ ৯।৫০; অনুরাধা ভাবন, রাঃ ৯।২৪। রাশি—পূর্বদিনবৎ। নক্ষত্র—পূর্বদিনবৎ, রাঃ ১০।৩৫ গতে ১।৩।৫।৭।৯।১০।১২।১৪। ১৬।১৮।১৯।২১।২৩।২৫।২৭ তারাশুদ্ধি। যাত্রা—পূর্বে নাস্তি দিক্শূল। যোগিনী—বায়ুকোণে, দিঃ ৯।৫০ গতে ঈশানে। কালবেলা ৬।৫৬ মধ্য, ৪।১৮—৫।৫২, বারবেলা ১।১১—২।৪৪, কালরাত্রি ৭।১৮ মধ্য, ৩।৫৬—৫।২৩। অমৃতযোগ দিঃ ৯।২৯—১২।৪২, রাঃ ৭।৫৪—১০।১৮, ১১।৫৩—১।২৯, ২।১৭—৩।৫৩। চন্দ্র বৃশ্চিকে। ত্রিদণ্ডিস্বামী শ্রীমৎ সুধানন্দ বন মহারাজের আবির্ভাব। শ্রীললিতা সপ্তমী।

২৩ হৃষীকেশ, ১৮ ভাদ্র, ৪ সেপ্টেম্বর, রবিবার বাসুদেব—উঃ ৫।২৩, অঃ ৫।৫১। গৌর-অষ্টমী হৃষীকেশ, দিঃ ৭।৪৬; জ্যেষ্ঠা ভর্তা রাঃ ৭।৫৯। রাশি—পূর্বদিনবৎ, রাঃ ৭।৫৯ গতে ১।৩।৪।৫।৭।৮।৯।১১।১২ চন্দ্রশুদ্ধি (৭ ও ১১ ঘাতচন্দ্র)। নক্ষত্র—পূর্বদিনবৎ, রাঃ ৭।৫৯ গতে ২।৩।৫।৭।৯।১১।১২।১৪। ১৬।১৮।২০।২১।২৩।২৫।২৭ তারাশুদ্ধি। যাত্রা—পশ্চিমে নাস্তি দিক্শূল। যোগিনী—ঈশানে, দিঃ ৭।৪৬ গতে পূর্বে। বারবেলাদি ১০।৩—১।১০, কালরাত্রি ১।৩—২।৩০। মাহেন্দ্রযোগ দিঃ ৬।১৩ মধ্য, ১২।৪৭—১।৩৭, রাঃ ৬।৩০—৭।১৬, ১১।৫৭—৩।৪। অমৃতযোগ দিঃ ৬।১৩—৯।৩০, রাঃ ৭।১৬—৮।৫০। চন্দ্র বৃশ্চিকে, রাঃ ৭।৫৯ গতে ধনুতে। শ্রীশ্রীরাধাষ্টমী ব্রত।

২৪ হৃষীকেশ, ১৯ ভাদ্র, ৫ সেপ্টেম্বর, সোমবার সঙ্কর্ষণ—উঃ ৫।২৩, অঃ ৫।৫০। গৌর-নবমী গোবিন্দ, প্রাতঃ ৫।২৯; পরে গৌর-দশমী মধুসূদন রাঃ ৩।৫; মূলা প্রভব রাঃ ৬।২৪। রাশি—পূর্বদিনবৎ। নক্ষত্র—পূর্বদিনবৎ, রাঃ ৬।২৪ গতে ১।৩।৪।৬।৮।১০।১২।১৩।১৫।১৭।১৯।২১।২২।২৪।২৬ তারাশুদ্ধি। যাত্রা—নাস্তি অবম্ (প্রচলিত মতে ত্র্যহস্পর্শ)পূর্বে দিক্শূল। যোগিনী—পূর্বে, প্রাতঃ ৫।২৯ গতে উত্তরে, পরে রাঃ ৩।৫ গতে অগ্নিকোণে। কালবেলা ৬।৫৬—৮।৩০, বারবেলা ২।৪৩—৪।১৬, কালরাত্রি ১০।১০—১১।৩৬। অমৃতযোগ

দিঃ ৭।৩ মধ্যে, ১০।১৯—১১।৪৭, রাঃ ৬।২৯—৮।৪৯, ১১।১০—২।১৭।
মাহেন্দ্রযোগ দিঃ ৩।১৪—৪।৫৩। চন্দ্র ধনুতে।

২৫ হৃষীকেশ, ২০ ভাদ্র, ৬ সেপ্টেম্বর, মঙ্গলবার প্রদ্যুম্ন—উঃ ৫।২৩, অঃ ৫।৪৯। গৌর-একাদশী ভূধর, রাঃ ১২।৩৭; পূর্বাষাঢ়া প্রভু, অপঃ ৪।৪৪।
রাশি—পূর্বদিনবৎ, রাঃ ১০।১৯ গতে ১।২।৪।৫।৬।৮।৯।১০।১২ চন্দ্রশুদ্ধি (৫
 ঘাতচন্দ্র)। **নক্ষত্র**—পূর্বদিনবৎ, অপঃ ৪।৪৪ গতে ২।৪।৫।৬।৭।৮।৯।১০।১১।১২।১৩।১৪।১৬।
 ১৮।২০।২২।২৩।২৫।২৭ তারাশুদ্ধি। **যাত্রা**—উত্তরে নাস্তি দিক্শূল। **যোগিনী**—
 অগ্নিকোণে, রাঃ ১২।৩৭ গতে নৈর্ধ্বতে। **বারবেলা** ৬।৫৭—৮।৩০, **কালবেলা**
 ১।৯—২।৪২, **কালরাত্রি** ৭।১৬—৮।৪২। **অমৃতযোগ** দিঃ ৭।৫২—১০।১৮,
 ১২।৪৪—২।২২, ৩।১০—৪।৪৮, রাঃ ৬।২৪ মধ্যে, ৮।৪৬—১১।৮, ১।২৯—
 ৩।৪। চন্দ্র ধনুতে, রাঃ ১০।১৯ গতে মকরে।

২৬ হৃষীকেশ, ২১ ভাদ্র, ৭ সেপ্টেম্বর, বুধবার অনিরুদ্ধ—উঃ ৫।২৪, অঃ ৫।৪৮।
 গৌর-দ্বাদশী গদী, রাঃ ১০।১২; উত্তরাষাঢ়া ঈশ্বর, দিঃ ৩।৫। **রাশি**—
 পূর্বদিনবৎ। **নক্ষত্র**—পূর্বদিনবৎ, দিঃ ৩।৫ গতে ১।৩।৫।৬।৮।১০।
 ১২।১৪।১৫।১৭।১৯।২১।২৩।২৪।২৬ তারাশুদ্ধি। **যাত্রা**—উত্তরে
 ও দক্ষিণে নাস্তি দিক্শূল। **যোগিনী**—নৈর্ধ্বতে, রাঃ ১০।১২
 গতে দক্ষিণে। **কালবেলা** ৮।৩০—১০।৩, **বারবেলা** ১১।৩৬—১।৯, **কালরাত্রি**
 ২।৩০—৩।৫৭। **অমৃতযোগ** দিঃ ৭।২ মধ্যে, ৯।৩১—১১।১০, ৩।১৮—৪।৫৭,
 রাঃ ৬।৩৩—৮।৫৩, ১।৩১—৫।২৪। **মাহেন্দ্রযোগ** দিঃ ১।৩৯—৩।১৮, রাঃ
 ৮।৫৩—১০।২৫। চন্দ্র মকরে। **শ্রবণ-দ্বাদশী** এবং **শ্রীবামনদেবের আবির্ভাব-হেতু**
শ্রীবামনদ্বাদশী-ব্রতের উপবাস। **শ্রীল জীবগোস্বামী প্রভুর আবির্ভাব**।

[“অতল্লাহপ্যনয়োর্যোগো ভবেত্তিথি-ভয়োর্যদি। উপাদেয়ঃ স এব স্যাদি-
 ত্যত্রোপবসেদ্ বৃধঃ।।” (হঃ ভঃ বিঃ ১৫।৫৮৮) অর্থাৎ দ্বাদশী ও শ্রবণ-নক্ষত্রের
 যোগ যদি অল্পও হয়, তাহাই উপাদেয় হয়—ঐ দিনেই বুদ্ধিমান্ ব্যক্তি উপবাস
 করিবেন। অদ্য দ্বাদশীতে দিবা ৩।৫ সময়ে শ্রবণ-নক্ষত্রের যোগ হইয়াছে।]

২৭ হৃষীকেশ, ২২ ভাদ্র, ৮ সেপ্টেম্বর, বৃহস্পতিবার কারণোদশায়ী—উঃ
 ৫।২৪, অঃ ৫।৪৭। গৌর-ত্রয়োদশী শঙ্খী, রাঃ ৭।৫৪; শ্রবণা অপ্রমেয়, দিঃ
 ১।৩০। **রাশি**—পূর্বদিনবৎ, রাঃ ১২।৪৮ গতে ১।২।৩।৫।৬।৭।৮।৯।১০।১১ চন্দ্রশুদ্ধি (৩
 ও ১২ ঘাতচন্দ্র)। **নক্ষত্র**—পূর্বদিনবৎ, দিঃ ১।৩০ গতে ২।৪।৬।৭।৮।৯।১০।১১।১২।১৩।১৫।১৬।
দ্বাদশী—২০ ভাদ্র মঙ্গল রাঃ ১২।৩৭ হইতে পরদিন রাঃ ১০।১২ পর্য্যন্ত; তুলসীচয়ন নিষেধ।



১৮।২০।২২।২৪।২৫।২৭ তারাশুদ্ধি। যাত্রা—দক্ষিণে
নাস্তি দিকশূল। যোগিনী—দক্ষিণে, রাঃ ৭।৫৪ গতে
পশ্চিমে। কালবেলাদি ২।৪১—৫।৪৭, কালরাত্রি
১১।৩৫—১।৩। মাহেন্দ্রযোগ দিঃ ৭।৩ মধ্যে, ১০।১৯—
১২।৪৪। অমৃতযোগ রাঃ ১২।৪২—৩।৪। চন্দ্র মকরে,
রাঃ ১২।৪৮ গতে কুন্তে। পূর্বাঙ্ক ৯।৩২ মধ্যে
শ্রবণ-দ্বাদশী ব্রতের পারণ। শ্রীশ্রীল সচ্চিদানন্দ
ভক্তিবিনোদ ঠাকুরের আবির্ভাব। শ্রীদেবানন্দ গৌড়ীয়
মঠ ও তৎশাখা মঠসমূহে আবির্ভাব মহোৎসব।

[“শ্রবণক্ষ-সমায়ুক্তা দ্বাদশী যদি লভ্যতে। উপোষ্যা দ্বাদশী তত্র ত্রয়োদশ্যাস্তু
পারণম্॥” (হঃ ভঃ বিঃ ১৫।৫৭৯)—শ্রবণনক্ষত্র-যুক্তা দ্বাদশী যদি লাভ হয়, ঐ
দ্বাদশীতে উপবাস কর্তব্য; সেস্থলে ত্রয়োদশীতে পারণ। “তিথি-নক্ষত্রয়োর্বোঙ্গে
যোগশ্চৈব নরাধিপ। দ্বিকলো যদি লভ্যতে স জ্ঞেয়ো অষ্টযামিকঃ॥” (১৫।৫৮৯)
ঐ দ্বাদশীতে তিথি-নক্ষত্রের যোগ দুই কলা হইলেও তাহা অষ্টপ্রহর বলিয়া জানিতে
হইবে। সুতরাং শ্রবণ-দ্বাদশী-ব্রতের পারণের জন্য নক্ষত্র-অস্তের অপেক্ষা নাই।]

২৮ হৃষীকেশ, ২৩ ভাদ্র, ৯ সেপ্টেম্বর, শুক্রবার গর্ভোদশায়ী—উঃ ৫।২৪,
অঃ ৫।৪৬। গৌর-চতুর্দশী পদ্বী, সন্ধ্যা ৫।৪৭; ধনিষ্ঠা হৃষীকেশ দিঃ ১২।৬।
রাশি—পূর্বদিনবৎ। নক্ষত্র—পূর্বদিনবৎ, দিঃ ১২।৬ গতে
১।৩।৫।৭।৮।১০।১২।১৪।১৬।১৭।১৯।২১। ২৩।২৫।২৬ তারাশুদ্ধি। যাত্রা—



পশ্চিমে নাস্তি দিকশূল। যোগিনী—পশ্চিমে, সন্ধ্যা ৫।৪৭
গতে বায়ুকোণে। বারবেলাদি ৮।৩০—১১।৩৫,
কালরাত্রি ৮।৪০—১০।৮। অমৃতযোগ দিঃ ৭।৩
মধ্যে, ৭।৫২—১০।১৯, ১২।৪৫—২।২৩, ৪।১০—
৫।৪৬, রাঃ ৭।১২—৮।৪৭, ৩।৪—৩।৫৩।
মাহেন্দ্রযোগ রাঃ ১০।২১—১১।৮, ৩।৫৩—৫।২৫।
চন্দ্র কুন্তে। নামাচার্য্য শ্রীশ্রীল হরিদাস ঠাকুরের
তিরোভাব। নিত্যলীলা-প্রবিষ্ট ওঁ বিষ্ণুপাদ ১০৮শ্রী
শ্রীমদ্ ভক্তিবিনোদ পর্যাটক গোস্বামী মহারাজের

তিরোভাব।

২৯ হৃষীকেশ, ২৪ ভাদ্র, ১০ সেপ্টেম্বর, শনিবার ক্ষীরোদশায়ী—উঃ ৫।২৫,

৫৬ বিশুদ্ধ সারস্বত শ্রীচৈতন্য পঞ্জিকা-৫৩৬ শ্রীগৌরানন্দ

অঃ ৫।৪৫। পূর্ণিমা গৌর-চক্রী, দিঃ ৩।৫৭; শতভিষা পদ্মনাভ দিঃ ১০।৫৬।
রাশি—পূর্বদিনবৎ, দিঃ ৩।৩৭ গতে ১।২।৫।৬।৯।১১ চন্দ্রশুদ্ধি (৩ ও ১২ যাতচন্দ্র);
শেষ রাঃ ৪।১৮ গতে ২।৩।৬।৭।১০।১২ চন্দ্রশুদ্ধি (৯ যাতচন্দ্র)। নক্ষত্র—পূর্বদিনবৎ, দিঃ
১০।৫৬ গতে ২।৪।৬।৮।৯।১১।১৩।১৫।১৭।১৮।২০।২২।২৪।২৬।২৭ তারাশুদ্ধি।
যাত্রা—পূর্ব নাস্তি দিক্শূল। যোগিনী—বায়ুকোণে, দিঃ ৩।৫৭ গতে পূর্বে। কালবেলা
৬।৫৭ মধ্যে, ৪।১২—৫।৪৫, বারবেলা ১।৭—২।৪০, কালরাত্রি ৭।১২ মধ্যে,
৩।৫৮—৫।২৫। অমৃতযোগ দিঃ ৯।২৯—১২।৪২, রাঃ ৭।৫৪—১০।১৮, ১১।৫৩—
১।২৯, ২।১৭—৩।৫৩। চন্দ্র কুস্তে, শেষ রাঃ ৪।১৮ গতে মীনে। শ্রীশ্রীবিশ্বরূপ
মহোৎসব। ত্রিদণ্ডিস্বামী শ্রীমন্তুক্তিবেদান্ত যতি মহারাজের তিরোভাব।

পদ্মনাভ—২৯ দিন

১ পদ্মনাভ, ২৫ ভাদ্র, ১১ সেপ্টেম্বর, রবিবার বাসুদেব—উঃ ৫।২৫, অঃ
৫।৪৪। কৃষ্ণ-প্রতিপদ ব্রহ্মা, দিঃ ২।২৭; পূর্বভাদ্রপদ অমরপ্রভু, দিঃ ১০।৬।
রাশি—পূর্বদিনবৎ। নক্ষত্র—পূর্বদিনবৎ, দিঃ ১০।৬ গতে ১।৩।৫।৭।৯।১০।১২।১৪।
১৬।১৮।১৯।২১।২৩।২৫।২৭ তারাশুদ্ধি। যাত্রা—পশ্চিমে নাস্তি দিক্শূল। যোগিনী—
পূর্বে, দিঃ ২।২৭ গতে উত্তরে। বারবেলাদি ১০।২—১।৭, কালরাত্রি ১।২—২।৩০।
মাহেন্দ্রযোগ দিঃ ৬।১৩ মধ্যে, ১২।৪৭—১।৩৭, রাঃ ৬।৩০—৭।১৬, ১১।৫৭—৩।৪।
অমৃতযোগ দিঃ ৬।১৩—৯।৩০, রাঃ ৭।১৬—৮।৫০। চন্দ্র মীনে।

২ পদ্মনাভ, ২৬ ভাদ্র, ১২ সেপ্টেম্বর, সোমবার সঙ্কর্ষণ—উঃ ৫।২৫, অঃ
৫।৪৩। কৃষ্ণ-দ্বিতীয়া শ্রীপতি, দিঃ ১।২০; উত্তরভাদ্রপদ অগ্রাহ্য, দিঃ ৯।৩৮।
রাশি—পূর্বদিনবৎ। নক্ষত্র—পূর্বদিনবৎ, দিঃ ৯।৩৮ গতে ১।২।৪।৬।৮।১০।১১।
১৩।১৫।১৭।১৯।২০।২২।২৪।২৬ তারাশুদ্ধি। যাত্রা—পূর্বে নাস্তি দিক্শূল।
যোগিনী—উত্তরে, দিঃ ১।২০ গতে অগ্নিকোণে। কালবেলা ৬।৫৮—৮।৩০,
বারবেলা ২।৩৮—৪।১১, কালরাত্রি ১০।৬—১১।৩৪। অমৃতযোগ দিঃ ৭।৩
মধ্যে, ১০।১৯—১১।৪৭, রাঃ ৬।২৯—৮।৪৯, ১১।১০—২।১৭। মাহেন্দ্রযোগ
দিঃ ৩।১৪—৪।৫৩। চন্দ্র মীনে। শ্রীল প্রভুপাদ-পার্বদ ত্রিদণ্ডিস্বামী শ্রীশ্রীমন্তুক্তিবিলাস
তীর্থ গোস্বামী মহারাজের তিরোভাব।

৩ পদ্মনাভ, ২৭ ভাদ্র, ১৩ সেপ্টেম্বর, মঙ্গলবার প্রদ্যুম্ন—উঃ ৫।২৬, অঃ
৫।৪২। কৃষ্ণ-তৃতীয়া বিষ্ণু, দিঃ ১২।৪১; রেবতী শাস্বত দিঃ ৯।৩৬। রাশি—
পূর্বদিনবৎ, দিঃ ৯।৩৬ গতে ১।৩।৪।৭।৮।১১ চন্দ্রশুদ্ধি (১ যাতচন্দ্র)। নক্ষত্র—

পূর্বদিনবৎ, দিঃ ৯।৩৬ গতে ২।৩।৫।৭।৯।১১।১২।১৪।১৬।১৮।২০।২১।২৩।
২৫।২৭ তারাশুদ্ধি। যাত্রা—উত্তরে নাস্তি দিক্শূল। যোগিনী—অগ্নিকোণে, দিঃ
১২।৪১ গতে নৈর্ধ্বতে। বারবেলা ৬।৫৮—৮।৩০, কালবেলা ১।৬—২।৩৮,
কালরাত্রি ৭।১০—৮।৩৮। অমৃতযোগ দিঃ ৭।৫২—১০।১৭, ১২।৪২—২।১৯,
৩।৬—৪।৪৪, রাঃ ৬।২০ মধ্য, ৮।৪৩—১১।৭, ১।২৮—৩।৪। চন্দ্র মীনে, দিঃ
৯।৩৬ গতে মেঘে। শ্রীদেবানন্দ গৌড়ীয় মঠের প্রাক্তন মঠাধ্যক্ষ ত্রিদণ্ডিস্বামী
শ্রীমদ্বক্তিবেন্দান্ত মধুসূদন গোস্বামী মহারাজের তিরোভাব।

৪ পদ্যনাভ, ২৮ ভাদ্র, ১৪ সেপ্টেম্বর, বুধবার অনিরুদ্ধ—উঃ ৫।২৬, অঃ
৫।৪১। কৃষ্ণ-চতুর্থী কপিল, দিঃ ১২।৩১; অশ্বিনী ধাতা, দিঃ ১০।৩। রাশি—
পূর্বদিনবৎ। নক্ষত্র—পূর্বদিনবৎ, দিঃ ১০।৩ গতে ১।৩।৪।৬।৮।১০।১২।১৩।১৫।
১৭।১৯।২১।২২।২৪।২৬ তারাশুদ্ধি। যাত্রা—উত্তরে ও দক্ষিণে নাস্তি দিক্শূল।
যোগিনী—নৈর্ধ্বতে, দিঃ ১২।৩১ গতে দক্ষিণে। কালবেলা ৮।৩০—১০।২,
বারবেলা ১১।৩৩—১।৫, কালরাত্রি ২।৩০—৩।৫৮। অমৃতযোগ দিঃ ৭।২
মধ্য, ৯।৩১—১১।১০, ৩।১৮—৪।৫৭, রাঃ ৬।৩৩—৮।৫৩, ১।৩১—৫।২৬।
মাহেদ্রযোগ দিঃ ১।৩৯—৩।১৮, রাঃ ৮।৫৩—১০।২৫। চন্দ্র মেঘে।

৫ পদ্যনাভ, ২৯ ভাদ্র, ১৫ সেপ্টেম্বর, বৃহস্পতিবার কারণোদশায়ী—উঃ
৫।২৬, অঃ ৫।৪০। কৃষ্ণ-পঞ্চমী শ্রীধর, দিঃ ১২।৫৩; ভরণী কৃষ্ণ দিঃ ১১।১।
রাশি—পূর্বদিনবৎ, সন্ধ্যা ৫।২৩ গতে ২।৪।৫।৮।৯।১২ চন্দ্রশুদ্ধি (৮ যাতচন্দ্র)।
নক্ষত্র—পূর্বদিনবৎ, দিঃ ১১।১ গতে ২।৪।৫।৭।৯।১১।১৩।১৪।১৬।১৮।
২০।২২।২৩।২৫।২৭ তারাশুদ্ধি। যাত্রা—দক্ষিণে নাস্তি দিক্শূল। যোগিনী—
দক্ষিণে, দিঃ ১২।৫৩ গতে পশ্চিমে। কালবেলাদি ২।৩৬—৫।৪০, কালরাত্রি
১১।৩৩—১।১। মাহেদ্রযোগ দিঃ ৭।৩ মধ্য, ১০।১৯—১২।৪৪। অমৃতযোগ
রাঃ ১২।৪২—৩।৪। চন্দ্র মেঘে, সন্ধ্যা ৫।২৩ গতে বৃষে। শ্রীশ্রীমৎ হযীকেশ
দাস বাবাজী মহারাজের তিরোভাব।

৬ পদ্যনাভ, ৩০ ভাদ্র, ১৬ সেপ্টেম্বর, শুক্রবার গর্ভোদশায়ী—উঃ ৫।২৭,
অঃ ৫।৩৯। কৃষ্ণ-ষষ্ঠী প্রভু দিঃ ১।৪৫; কৃত্তিকা বিশ্ব দিঃ ১২।২৮। রাশি—
পূর্বদিনবৎ। নক্ষত্র—পূর্বদিনবৎ, দিঃ ১২।২৮ গতে ১।৩।৫।৬।৮।১০।১২।১৪।১৫।১৭।
১৯।২১।২৩।২৪।২৬ তারাশুদ্ধি। যাত্রা—পশ্চিমে নাস্তি দিক্শূল। যোগিনী—পশ্চিমে,
দিঃ ১।৪৫ গতে বায়ুকোণে। বারবেলাদি ৮।৩০—১১।৩৩, কালরাত্রি ৮।৩৬—
১০।৪। অমৃতযোগ দিঃ ৭।৩ মধ্য, ৭।৫২—১০।১৯, ১২।৪৫—২।২৩, ৪।০—

৫৮ বিশুদ্ধ সারস্বত শ্রীচৈতন্য পঞ্জিকা-৫৩৬ শ্রীগৌরান্দ

৫।৩৯, রাঃ ৭।১২-৮।৪৭, ৩।৪-৩।৫১। **মাহেন্দ্রযোগ** রাঃ ১০।২১-১১।৮, ৩।৫১-৫।২৭। চন্দ্র বৃষে। **শ্রীল প্রভুপাদ-পার্বদ ত্রিদণ্ডিস্বামী শ্রীমন্তুক্তিশ্রীরূপ সিদ্ধান্তী গোস্বামী মহারাজের তিরোভাব।**

৭ পদ্বনাভ, ৩১ ভাদ্র, ১৭ সেপ্টেম্বর, শনিবার ক্ষীরোদশায়ী—উঃ ৫।২৭, অঃ ৫।৩৮। কৃষ্ণ-সপ্তমী দামোদর, দিঃ ৩।৪; রোহিণী বিষ্ণু, দিঃ ২।২১। রাশি—পূর্বদিনবৎ, রাঃ ৩।২৯ গতে ১।৩।৫।৬।৯।১০ চন্দ্রশুদ্ধি (৬ যাতচন্দ্র)। **নক্ষত্র**—পূর্বদিনবৎ, দিঃ ২।২১ গতে ২।৪।৬।৭।৯।১১।১৩।১৫।১৬।১৮।২০।২২। ২৪।২৫।২৭ তারাশুদ্ধি। যাত্রা—পূর্বে নাস্তি দিক্শূল। যোগিনী—বায়ুকোণে, দিঃ ৩।৪ গতে ঈশানে। কালবেলা ৬।৫৮ মধ্যে, ৪।৬-৫।৩৮, বারবেলা ১।৪-২।৩৫, কালরাত্রি ৭।৬ মধ্যে, ৩।৫৯-৫।২৭। **অমৃতযোগ** দিঃ ৯।২৯-১২।৪২, রাঃ ৭।৫৪-১০।১৮, ১১।৫৩-১।২৯, ২।১৭-৩।৫৩। চন্দ্র বৃষে, রাঃ ৩।২৯ গতে মিথুনে। **ত্রিদণ্ডিস্বামী শ্রীমন্তুক্তিনিলায় গিরি মহারাজের তিরোভাব। ত্রিদণ্ডিস্বামী শ্রীমন্তুক্তিবিচার পরিব্রাজক মহারাজের আবির্ভাব।** (বিশ্বকর্মা পূজা, স্মার্তকৃত্য)

আশ্বিন—৩১ দিন

৮ পদ্বনাভ, ১ আশ্বিন, ১৮ সেপ্টেম্বর, রবিবার বাসুদেব—উঃ ৫।২৭, অঃ ৫।৩৭। কৃষ্ণ-অষ্টমী হরীকেশ, অপঃ ৪।৪৬; মৃগশিরা বঘটকার, অপঃ ৪।৩৭। রাশি—পূর্বদিনবৎ। **নক্ষত্র**—পূর্বদিনবৎ, দিঃ ৪।৩৭ গতে ১।৩।৫।৭।৮।১০।১২।১৪।১৬। ১৭।১৯।২১।২৩।২৫।২৬ তারাশুদ্ধি। যাত্রা—পশ্চিমে নাস্তি দিক্শূল। যোগিনী—ঈশানে, অপঃ ৪।৪৬ গতে পূর্বে। বারবেলাদি ১০।১-১।৩, কালরাত্রি ১।১-২।৩০। **অমৃতযোগ** দিঃ ৬।২০-৮।৪১, ১১।৪৭-২।৫৪, রাঃ ৭।৪২-৯।২১, ১১।৪৯-১।২৭, ২।১৭-৫।২৮। **মাহেন্দ্রযোগ** দিঃ ৩।৪১-৪।২৮। চন্দ্র মিথুনে।

৯ পদ্বনাভ, ২ আশ্বিন, ১৯ সেপ্টেম্বর, সোমবার সঙ্কর্ষণ—উঃ ৫।২৮, অঃ ৫।৩৬। কৃষ্ণ-নবমী গোবিন্দ, রাঃ ৬।৪৪; আর্দ্রা ভূতভব্যভবৎপ্রভু, রাঃ ৭।৮। রাশি—পূর্বদিনবৎ। **নক্ষত্র**—পূর্বদিনবৎ, রাঃ ৭।৮ গতে ২।৪।৬।৮।৯।১১। ১৩।১৫।১৭।১৮।২০।২২।২৪।২৬।২৭ তারাশুদ্ধি। যাত্রা—পূর্বে নাস্তি দিক্শূল। যোগিনী—পূর্বে, রাঃ ৬।৪৪ গতে উত্তরে। কালবেলা ৬।৫৯-৮।৩০, বারবেলা ২।৩৪-৪।৫, কালরাত্রি ১০।৩-১১।৩২। **অমৃতযোগ** দিঃ ৭।৭ মধ্যে, ৮।৪১-১১।১, রাঃ ৭।৪২-১০।৫৯, ২।১৭-৩।৬। চন্দ্র মিথুনে।

১০ পদ্বনাভ, ৩ আশ্বিন, ২০ সেপ্টেম্বর, মঙ্গলবার প্রদ্যুম্ন—উঃ ৫।২৮, অঃ

৫।৩৫। কৃষ্ণ-দশমী মধুসূদন, রাঃ ৮।৪৮; পুনর্ব্বসু ভূতভৃৎ, রাঃ ৯।৪৪। রাশি—
পূর্বদিনবৎ, দিঃ ৩।৫ গতে ২।৪।৬।৭।১০।১১ চন্দ্রশুদ্ধি। নক্ষত্র—পূর্বদিনবৎ,
রাঃ ৯।৪৪ গতে ১।৩।৫।৭।৯।১০।১২।১৪।১৬।১৮।১৯।২১।২৩।২৫।২৭
তারাশুদ্ধি। যাত্রা—উত্তরে নাস্তি দিক্শূল। যোগিনী—উত্তরে, রাঃ ৮।৪৮ গতে
অগ্নিকোণে। বারবেলা ৬।৫৯—৮।৩০, কালবেলা ১।২—২।৩৩, কালরাত্রি
৭।৪—৮।৩৩। অমৃতযোগ দিঃ ৬।২১ মধ্যে, ৭।৮—১১।০, রাঃ ৭।৪১—
৮।৩০, ৯।২০—১১।৪৮, ১।২৭—৩।৬, ৪।৪৫—৫।২৮। মাহেন্দ্রযোগ রাঃ
৭।৪১ মধ্যে। চন্দ্র মিথুনে, দিঃ ৩।৫ গতে কর্কটে।

১১ পদ্বনাভ, ৪ আশ্বিন, ২১ সেপ্টেম্বর, বৃধবার অনিরুদ্ধ—উঃ ৫।২৮, অঃ
৫।৩৩। কৃষ্ণ-একাদশী ভূধর, রাঃ ১০।৪৭; পুষ্যা ভূতকৃৎ, রাঃ ১২।১৬। রাশি—
পূর্বদিনবৎ। নক্ষত্র—পূর্বদিনবৎ, রাঃ ১২।১৬ গতে ১।২।৪।৬।৮।১০।
১১।১৩।১৫।১৭।১৯।২০।২২।২৪।২৬ তারাশুদ্ধি। যাত্রা—উত্তরে ও
দক্ষিণে নাস্তি দিক্শূল। যোগিনী—অগ্নিকোণে, রাঃ ১০।৪৭ গতে
নৈঋতে। কালবেলা ৮।২৯—১০।০, বারবেলা ১১।৩১—১।১,
কালরাত্রি ২।২৯—৩।৫৯। অমৃতযোগ দিঃ ৬।২১ মধ্যে, ৭।৮—৭।৫৪,
১০।১৪—১২।৩৩ রাঃ ৬।১—৬।৫১, ৮।৩০—৩।৬। মাহেন্দ্রযোগ দিঃ ৬।২১—
৭।৮, ১।১৯—৩।৩৯। চন্দ্র কর্কটে। ইন্দ্রিরা একাদশীর উপবাস। ত্রিদণ্ডিস্বামী
শ্রীশ্রীমুক্তিবেন্দাস্ত ভাগবত মহারাজের তিরোভাব।

১২ পদ্বনাভ, ৫ আশ্বিন, ২২ সেপ্টেম্বর, বৃহস্পতিবার কারণোদশায়ী—উঃ
৫।২৮, অঃ ৫।৩২। কৃষ্ণ-দ্বাদশী গদী, রাঃ ১২।৩৩; অশ্লেষাভাব রাঃ ২।৩৫।
রাশি—পূর্বদিনবৎ, রাঃ ২।৩৫ গতে ৩।৫।৭।৮।১১।১২ চন্দ্রশুদ্ধি (৪ ও ১০ ঘাতচন্দ্র)।
নক্ষত্র—পূর্বদিনবৎ, রাঃ ২।৩৫ গতে ২।৩।৫।৭।৯।১১।১২।১৪।১৬।১৮।২০।২১।
২৩।২৫।২৭ তারাশুদ্ধি। যাত্রা—দক্ষিণে নাস্তি দিক্শূল। যোগিনী—নৈঋতে, রাঃ ১২।৩৩
গতে দক্ষিণে। কালবেলাদি ২।৩১—৫।৩২, কালরাত্রি ১১।৩০—১।০। অমৃতযোগ
দিঃ ৭।৮ মধ্যে, ১।১৯—২।৫২, রাঃ ৬।০—৯।১৯, ১১।৪৮—৩।৭, ৩।৫৬—৫।২৯।
চন্দ্র কর্কটে, রাঃ ২।৩৫ গতে সিংহে। পূর্ববাহু ৯।৩০ মধ্যে ইন্দ্রিরা একাদশীর পারণ।

১৩ পদ্বনাভ, ৬ আশ্বিন, ২৩ সেপ্টেম্বর, শুক্রবার গর্ভোদশায়ী—উঃ ৫।২৯,
অঃ ৫।৩১। কৃষ্ণ-ত্রয়োদশী শঙ্খী, রাঃ ১।৫৭; মঘা ভূতাত্মা, শেষ রাঃ ৪।৩২।
রাশি—পূর্বদিনবৎ। নক্ষত্র—পূর্বদিনবৎ, রাঃ ৪।৩২ গতে ১।৩।৪।৬।৮।১০।১২।১৩।১৫।
দ্বাদশী—৪ আশ্বিন বৃধ রাঃ ১০।৪৭ হইতে পরদিন রাঃ ১২।৩৩ পর্য্যন্ত; তুলসীচয়ন নিষেধ।

৬০ বিশুদ্ধ সারস্বত শ্রীচৈতন্য পঞ্জিকা-৫৩৬ শ্রীগৌরান্দ

১৭।১৯।২১।২২।২৪।২৬ তারাশুদ্ধি। যাত্রা—পশ্চিমে নাস্তি দিক্শূল। যোগিনী—
দক্ষিণে, রাঃ ১।৫৭ গতে পশ্চিমে। বারবেলাদি ৮।২৯—১১।৩০, কালরাত্রি ৮।৩১—
১০।০। অমৃতযোগ দিঃ ৬।২২ মধ্য, ৭।৮—৯।২৭, ১১।৪৬—২।৫১, ৩।৩৭—
৫।৩১, রাঃ ৫।৫৯—৯।১৮, ১১।৪৮—৩।৭, ৩।৫৭—৫।২৯। চন্দ্র সিংহে।

১৪ পদ্যনাভ, ৭ আশ্বিন, ২৪ সেপ্টেম্বর, শনিবার ক্ষীরোদশায়ী—উঃ ৫।২৯, অঃ
৫।৩০। কৃষ্ণ-চতুর্দশী পদ্বী, রাঃ ২।৫৭; পূর্বফল্গুনী ভূতভাবন, অহোরাত্র।
রাশি—পূর্বদিনবৎ। নক্ষত্র—পূর্বদিনবৎ। যাত্রা—পূর্বে নাস্তি দিক্শূল। যোগিনী—
পশ্চিমে, রাঃ ২।৫৭ গতে ঈশানে। কালবেলা ৬।৫৯ মধ্য, ৮।০—৫।৩০,
বারবেলা ১।০—২।৩০, কালরাত্রি ৭।০ মধ্য, ৩।৫৯—৫।২৯। অমৃতযোগ দিঃ
৬।২৩ মধ্য, ৭।৯—৯।২৭, ১১।৪৬—২।৫০, ৩।৩৭—৫।৩০, ১২।৩৭—
২।১৭। মাহেত্রযোগ রাঃ ২।১৭—৩।৭। চন্দ্র সিংহে।

১৫ পদ্যনাভ, ৮ আশ্বিন, ২৫ সেপ্টেম্বর, রবিবার বাসুদেব—উঃ ৫।২৯, অঃ
৫।২৯। অমাবস্যা কৃষ্ণ-চক্রী, রাঃ ৩।২৫; পূর্বফল্গুনী ভূতভাবন, প্রাতঃ ৬।৪।
রাশি—পূর্বদিনবৎ, দিঃ ১২।১৯ গতে ১।২।৪।৫।৬।৮।৯।১০।১২ চন্দ্রশুদ্ধি (২
ঘাতচন্দ্র)। নক্ষত্র—পূর্বদিনবৎ, প্রাতঃ ৬।৪ গতে ২।৪।৫।৭।৯।১১।১৩।১৪।
১৬।১৮।২০।২২।২৩।২৫।২৭ তারাশুদ্ধি। যাত্রা—পশ্চিমে নাস্তি দিক্শূল।
যোগিনী—ঈশানে, রাঃ ৩।২৫ গতে পূর্বে। বারবেলাদি ৯।৫৯—১২।৫৯,
কালরাত্রি ১২।৫৯—২।২৯। অমৃতযোগ দিঃ ৬।২৩—৮।৪১, ১১।৪৫—২।৫০,
রাঃ ৭।৩৮—৯।১৮, ১১।৫৭—১।২৭, ২।১৭—৫।৩০। মাহেত্রযোগ দিঃ
৩।৩৬—৪।২২। চন্দ্র সিংহে, দিঃ ১২।১৯ গতে কন্যায়।

১৬ পদ্যনাভ, ৯ আশ্বিন, ২৬ সেপ্টেম্বর, সোমবার সঙ্কর্ষণ—উঃ ৫।৩০, অঃ
৫।২৮। গৌর-প্রতিপদ ব্রহ্মা, রাঃ ৩।২৩; উত্তরফল্গুনী অব্যক্ত, দিঃ ৭।৬। রাশি—
পূর্বদিনবৎ। নক্ষত্র—পূর্বদিনবৎ, দিঃ ৭।৬ গতে ১।৩।৫।৬।৮।১০।১২।১৪।
১৫।১৭।১৯।২১।২৩।২৪।২৬ তারাশুদ্ধি। যাত্রা—পূর্বে নাস্তি দিক্শূল।
যোগিনী—পূর্বে, রাঃ ৩।২৩ গতে উত্তরে। কালবেলা ৭।০—৮।২৯, বারবেলা
২।২৯—৩।৫৯, কালরাত্রি ৯।৫৯—১১।২৯। অমৃতযোগ দিঃ ৭।৯ মধ্য,
৮।৪১—১০।৫৯, রাঃ ৭।৩৭—১০।৫৭, ২।১৭—৩।৭। চন্দ্র কন্যায়।

১৭ পদ্যনাভ, ১০ আশ্বিন, ২৭ সেপ্টেম্বর, মঙ্গলবার প্রদ্যুম্ন—উঃ ৫।৩০, অঃ
৫।২৭। গৌর-দ্বিতীয়া শ্রীপতি, রাঃ ২।৫০; হস্তা পুণ্ডরীকাক্ষ, দিঃ ৭।৩৮।
রাশি—পূর্বদিনবৎ, রাঃ ৭।৩৯ গতে ১।২।৩।৫।৬।৭।৯।১০।১১ চন্দ্রশুদ্ধি।

নক্ষত্র—পূর্বদিনবৎ, দিঃ ৭।৩৮ গতে ২।৪।৬।৭।৯।১১।১৩।১৫।১৬।১৮।২০।
২২।২৪।২৫।২৭ তারাশুদ্ধি। যাত্রা—উত্তরে নাস্তি দিক্শূল। যোগিনী—উত্তরে,
রাঃ ২।৫০ গতে অগ্নিকোণে। বারবেলা ৭।০—৮।২৯, কালবেলা ১২।৫৮—
২।২৮, কালরাত্রি ৬।৫৮—৮।২৮। অমৃতযোগ দিঃ ৬।২১ মধ্যে, ৭।৮—১১।০,
রাঃ ৭।৪১—৮।৩০, ৯।২০—১১।৪৮, ১।২৭—৩।৬, ৪।৪৫—৫।৩০।
মাহেন্দ্রযোগ রাঃ ৭।৪১ মধ্যে। চন্দ্র কন্যায়, রাঃ ৭।৩৯ গতে তুলায়।

১৮ পদ্বনাভ, ১১ আশ্বিন, ২৮ সেপ্টেম্বর, বুধবার অনিরুদ্ধ—উঃ ৫।৩০, অঃ
৫।২৬। গৌর-তৃতীয়া বিষ্ণু, রাঃ ১।৫০; চিত্রা বিশ্বকর্মা, দিঃ ৭।৪০। রাশি—
পূর্বদিনবৎ। নক্ষত্র—পূর্বদিনবৎ, দিঃ ৭।৪০ গতে ১।৩।৫।৭।৮।১০।১২।১৪।
১৬।১৭।১৯।২১।২৩।২৫।২৬ তারাশুদ্ধি। যাত্রা—উত্তরে ও দক্ষিণে নাস্তি দিক্শূল।
যোগিনী—অগ্নিকোণে, রাঃ ১।৫০ গতে নৈর্ঋতে। কালবেলা ৮।২৯—৯।৫৯,
বারবেলা ১১।২৮—১২।৫৮, কালরাত্রি ২।২৯—৪।০। অমৃতযোগ দিঃ ৬।২১
মধ্যে, ৭।৮—৭।৫৪, ১০।১৪—১২।৩৩ রাঃ ৬।১—৬।৫১, ৮।৩০—৩।৬।
মাহেন্দ্রযোগ দিঃ ৬।২১—৭।৮, ১।১৯—৩।৩৯। চন্দ্র তুলায়।

১৯ পদ্বনাভ, ১২ আশ্বিন, ২৯ সেপ্টেম্বর, বৃহস্পতিবার কারণোদশায়ী—উঃ
৫।৩১, অঃ ৫।২৫। গৌর-চতুর্থী কপিল, রাঃ ১২।২৫; স্বাতী শুচিশ্রবা দিঃ
৭।২৬। রাশি—পূর্বদিনবৎ, রাঃ ১২।৪০ গতে ২।৩।৪।৬।৭।৮।১০।১১।১২
চন্দ্রশুদ্ধি। নক্ষত্র—পূর্বদিনবৎ, দিঃ ৭।২৬ গতে ২।৪।৬।৮।৯।১১।১৩।
১৫।১৭।১৮।২০।২২।২৪।২৬।২৭ তারাশুদ্ধি। যাত্রা—দক্ষিণে নাস্তি দিক্শূল।
যোগিনী—নৈর্ঋতে, রাঃ ১২।২৫ গতে দক্ষিণে। কালবেলাদি ২।২৭—৫।২৫,
কালরাত্রি ১১।২৮—১২।৫৯। অমৃতযোগ দিঃ ৭।৮ মধ্যে, ১।১৯—২।৫২, রাঃ
৬।০—৯।১৯, ১১।৪৮—৩।৭, ৩।৫৬—৫।৩১। চন্দ্র তুলায়, রাঃ ১২।৪০ গতে
বৃশ্চিকে। শ্রীগোপীনাথ গোড়ীয় মঠ-প্রতিষ্ঠাতা শ্রীল প্রভুপাদ-পার্ষদ ত্রিদণ্ডিস্বামী
শ্রীমন্তপ্রমোদ পুরী গোস্বামী মহারাজের আবির্ভাব।

২০ পদ্বনাভ, ১৩ আশ্বিন, ৩০ সেপ্টেম্বর, শুক্রবার গর্ভোদশায়ী—উঃ
৫।৩১, অঃ ৫।২৪। গৌর-পঞ্চমী শ্রীধর, রাঃ ১০।৩৯; বিশাখা সদ্ভাব, দিঃ ৬।২৮;
পরে অনুরাধা ভাবন শেষ রাঃ ৫।২১। রাশি—পূর্বদিনবৎ। নক্ষত্র—পূর্বদিনবৎ, দিঃ
৬।২৮ গতে ১।৩।৫।৭।৯।১০।১২।১৪।১৬।১৮।১৯।২১।২৩।২৫।২৭ তারাশুদ্ধি; পরে
শেষ রাঃ ৫।২১ গতে ১।২।৪।৬।৮।১০।১১।১৩।১৫।১৭।১৯।২০।২২।২৪।২৬। যাত্রা—
পশ্চিমে নাস্তি দিক্শূল। যোগিনী—দক্ষিণে, রাঃ ১০।৩৯ গতে পশ্চিমে। বারবেলাদি

৬২ বিশুদ্ধ সারস্বত শ্রীচৈতন্য পঞ্জিকা-৫৩৬ শ্রীগৌরানন্দ

৮।২৯—১১।২৮, কালরাত্রি ৮।২৬—৯।৫৭। অমৃতযোগ দিঃ ৬।২২ মধ্য, ৭।৮—
৯।২৭, ১১।৪৬—২।৫১, ৩।৩৭—৫।২৪, রাঃ ৫।৫৯—৯।১৮, ১১।৪৮—৩।৮, ৩।৫৭
—৫।৩২। চন্দ্র বৃশ্চিকে।

অক্টোবর—৩১ দিন

২১ পদ্যনাভ, ১৪ আশ্বিন, ১ অক্টোবর, শনিবার ক্ষীরোদশায়ী—উঃ ৫।৩২, অঃ ৫।২৩। গৌর-ষষ্ঠী প্রভু, রাঃ ৮।৩৭; জ্যেষ্ঠা ভর্তা রাঃ ৩।৫৯। রাশি—
পূর্বদিনবৎ, রাঃ ৩।৫৯ গতে ১।৩।৪।৫।৬।৭।৮।৯।১০।১১।১২ চন্দ্রশুদ্ধি (৭ ও ১১ ঘাতচন্দ্র)।
নক্ষত্র—পূর্বদিনবৎ, রাঃ ৩।৫৯ গতে ২।৩।৫।৭।৯।১১।১২।১৪।১৬।১৮।২০।২১।
২৩।২৫।২৭ তারাশুদ্ধি যাত্রা—পূর্বের নাস্তি দিক্শূল। যোগিনী—পশ্চিমে, রাঃ
৮।৩৭ গতে বায়ুকোণে। কালবেলা ৭।১০ মধ্য, ৩।৫৪—৫।২৩, বারবেলা
১২।৫৬—২।২৪, কালরাত্রি ৬।৫৪ মধ্য, ৪।১০—৫।৩২। অমৃতযোগ দিঃ ৬।২৩
মধ্য, ৭।৯—৯।২৭, ১১।৪৬—২।৫০, ৩।৩৭—৫।২৩, ১২।৩৭—২।১৭।
মাহেন্দ্রযোগ রাঃ ২।১৭—৩।৭। চন্দ্র বৃশ্চিকে, রাঃ ৩।৫৯ গতে ধনুতে।

২২ পদ্যনাভ, ১৫ আশ্বিন, ২ অক্টোবর, রবিবার বাসুদেব—উঃ ৫।৩২, অঃ
৫।২২। গৌর-সপ্তমী দামোদর, রাঃ ৬।২৩; মূলা প্রভব রাঃ ২।২৬। রাশি—
পূর্বদিনবৎ। নক্ষত্র—পূর্বদিনবৎ, রাঃ ২।২৬ গতে ১।৩।৪।৬।৮।১০।১২।১৩।১৫।১৭।
১৯।২১।২২।২৪।২৬ তারাশুদ্ধি যাত্রা—পশ্চিমে নাস্তি দিক্শূল। যোগিনী—
বায়ুকোণে, রাঃ ৬।২৩ গতে ঈশানে। বারবেলাদি ৯।৫৮—১২।৫৬, কালরাত্রি
১২।৫৮—২।২৯। অমৃতযোগ দিঃ ৬।২৬—৮।৪২, ১১।৪৪—২।৪৬, রাঃ
৭।৩৪—৯।১৫, ১১।৪৬—১।২৮, ২।১৮—৫।৩২। মাহেন্দ্রযোগ দিঃ ৩।৩১—
৪।১৬। চন্দ্র ধনুতে। ত্রিদণ্ডিস্বামী শ্রীমন্তুক্তিগৌরব গিরি মহারাজের আবির্ভাব।
(শ্রীদুর্গাপূজা আরম্ভ, স্মার্তকৃত্য)

২৩ পদ্যনাভ, ১৬ আশ্বিন, ৩ অক্টোবর, সোমবার সঙ্কর্ষণ—উঃ ৫।৩২, অঃ
৫।২১। গৌর-অষ্টমী হৃষীকেশ, অপঃ ৪।১০; পূর্বাষাঢ়া প্রভু রাঃ ১২।৪৬। রাশি—
পূর্বদিনবৎ। নক্ষত্র—পূর্বদিনবৎ, রাঃ ১২।৪৬ গতে ২।৪।৫।৭।৯।১১।১৩।১৪।১৬।
১৮।২০।২২।২৩।২৫।২৭ তারাশুদ্ধি যাত্রা—পূর্বের নাস্তি দিক্শূল। যোগিনী—ঈশানে,
অপঃ ৪।১০ গতেপূর্বের। কালবেলা ৭।১—৮।২৯, বারবেলা ২।২৪—৩।৫৩, কালরাত্রি
৯।৫৫—১১।২৭। অমৃতযোগ দিঃ ৭।৯ মধ্য, ৮।৪১—১০।৫৯, রাঃ ৭।৩৭—১০।৫৭,
২।১৭—৩।৭। চন্দ্র ধনুতে।

২৪ পদ্যনাভ, ১৭ আশ্বিন, ৪ অক্টোবর, মঙ্গলবার প্রদ্যুম্ন—উঃ ৫।৩৩, অঃ

৫।২০। গৌর-নবমী গোবিন্দ, দিঃ ১।৩৪; উত্তরাষাঢ়া ঈশ্বর, রাঃ ১১।৬। রাশি—
পূর্বদিনবৎ, দিঃ ৬।১১ গতে ১।২।৪।৫।৬।৮।৯।১০।১২ চন্দ্রশুদ্ধি (৫ যাতচন্দ্র)।
নক্ষত্র—পূর্বদিনবৎ, রাঃ ১২।৪৬ গতে ১।৩।৫।৬।৮।১০।১২।১৪।১৫।১৭।১৯।
২১।২৩।২৪।২৬ তারাশুদ্ধি। যাত্রা—উত্তরে নাস্তি দিকশূল। যোগিনী—পূর্বে,
দিঃ ১।৩৪ গতে উত্তরে। বারবেলা ৭।১—৮।৩০, কালবেলা ১২।৫৫—২।২৩,
কালরাত্রি ৬।৫২—৮।২৩। অমৃতযোগ দিঃ ৬।২৭ মধ্যে, ৭।১২—১০।৫৮, রাঃ
৭।৩২—৮।২৩, ৯।১৪—১১।৪৬, ১।২৮—৩।৯, ৪।৫১—৫।৩৩। মাহেন্দ্রযোগ
রাঃ ৭।৩২ মধ্যে। চন্দ্র ধনুতে, দিঃ ৬।১১ গতে মকরে।

২৫ পদ্বনাভ, ১৮ আশ্বিন, ৫ অক্টোবর, বৃধবার অনিরুদ্ধ—উঃ ৫।৩৩, অঃ
৫।১৯। গৌর-দশমী মধুসূদন, দিঃ ১১।১১; শ্রবণা অপ্রমেয় রাঃ ৯।৩০। রাশি—
পূর্বদিনবৎ। নক্ষত্র—পূর্বদিনবৎ, রাঃ ৯।৩০ গতে ২।৪।৬।৭।৯।১১।১৩।১৫।



১৬।১৮।২০।২২।২৪।২৫।২৭ তারাশুদ্ধি। যাত্রা—উত্তরে
ও দক্ষিণে নাস্তি দিকশূল। যোগিনী—উত্তরে, দিঃ ১১।১১
গতে অগ্নিকোণে। কালবেলা ৮।৩০—৯।৫৮, বারবেলা
১১।২৬—১২।১৪, কালরাত্রি ২।৩০—৪।১।
অমৃতযোগ দিঃ ৬।২৭ মধ্যে, ৭।১২—৭।৫৭, ১০।১৩—
১২।২৮ রাঃ ৫।৫০—৬।৪১, ৮।২৩—৩।৯। মাহেন্দ্রযোগ
দিঃ ৬।২৭—৭।১২, ১।১৪—৩।২৯। চন্দ্র মকরে।
ভগবান্ শ্রীশ্রীরামচন্দ্রের শুভবিজয় মহোৎসব।
জগদগুরু শ্রীশ্রীল মধ্বাচার্য্যের আবির্ভাব।

২৬ পদ্বনাভ, ১৯ আশ্বিন, ৬ অক্টোবর, বৃহস্পতিবার কারণোদশায়ী—উঃ
৫।৩৩, অঃ ৫।১৮। গৌর-একাদশী ভূধর, দিঃ ৮।৫৪; ধনিষ্ঠা হবীকেশ, রাঃ ৮।৩। রাশি—
পূর্বদিনবৎ, দিঃ ৮।৪৬ গতে ১।২।৩।৫।৬।৭।৯।১০।১১ চন্দ্রশুদ্ধি (৩ ও ১২ যাতচন্দ্র)।

**একাদশী
ব্রতোপবাস** নক্ষত্র—পূর্বদিনবৎ, রাঃ ৮।৩ গতে ১।৩।৫।৭।
৮।১০।১২।১৪।১৬।১৭।১৯।২১।২৩।২৫।২৬ তারাশুদ্ধি। যাত্রা—
দক্ষিণে নাস্তি দিকশূল। যোগিনী—অগ্নিকোণে, দিঃ ৮।৫৪ গতে
নৈঋতে। কালবেলাদি ২।২২—৫।১৮, কালরাত্রি ১১।২৬—১২।৫৮। অমৃতযোগ
দিঃ ৭।১৩ মধ্যে, ১।১৩—২।৪৪, রাঃ ৫।৫০—৯।১৩, ১১।৪৬—৩।১৫, ৪।১—
৫।৩৪। চন্দ্র মকরে, দিঃ ৮।৪৬ গতে কুন্তে। পাপাক্ষুশা একাদশীর উপবাস।

২৭ পদ্বনাভ, ২০ আশ্বিন, ৭ অক্টোবর, শুক্রবার গর্ভোদশায়ী—উঃ ৫।৩৪,

অঃ ৫।১৭। গৌর-দ্বাদশী গদী, দিঃ ৬।৪৯; পরে গৌর-ত্রয়োদশী শঙ্খী, শেষ রাঃ ৪।৫৯; শতভিষা পদ্মনাভ রাঃ ৬।৪৯। রাশি—পূর্বদিনবৎ। নক্ষত্র—পূর্বদিনবৎ, রাঃ ৬।৪৯ গতে ২।৪।৬।৮।৯।১১।১৩।১৫।১৭।১৮।২০।২২।২৪।২৬।২৭ তারাশুদ্ধি যাত্রা—নাস্তি অবম্ (প্রচলিত মতে ত্রাহস্পর্শ) পশ্চিমে দিক্শূল। যোগিনী—নৈর্ধৃতে, দিঃ ৬।৪৯ পরে দক্ষিণে, শেষ রাঃ ৪।৫৯ গতে পশ্চিমে। বারবেলাদি ৮।৩০—১১।২৬, কালরাত্রি ৮।২১—৯।৫৩। অমৃতযোগ দিঃ ৬।২৮ মধ্যে, ৭।১৩—৯।২৮, ১১।৪৩—২।৪৩, ৩।২৮—৫।১৭, রাঃ ৫।৪৯—৯।১৩, ১১।৪৬—৩।১০, ৪।১—৫।৩৪। চন্দ্র কুণ্ডে। দিঃ ৬।৪৯ মধ্যে পাপাঙ্কুশা একাদশী ব্রতের পারণ। দ্বাদশ্যারম্ভ পক্ষে কার্তিক ব্রত, দামোদর ব্রত, উজ্জ্বলিত ও নিয়মসেবা আরম্ভ। শ্রীশ্রীল রঘুনাথ দাস গোস্বামী, শ্রীশ্রীল রঘুনাথ ভট্ট গোস্বামী ও শ্রীশ্রীল কৃষ্ণদাস কবিরাজ গোস্বামীর তিরোভাব।

২৮ পদ্মনাভ, ২১ আশ্বিন, ৮ অক্টোবর, শনিবার ক্ষীরোদশায়ী—উঃ ৫।৩৪, অঃ ৫।১৬। গৌর-চতুর্দশী পদ্মী, রাঃ ৩।৩১; পূর্বভাদ্রপদ অমরপ্রভু, সন্ধ্যা ৫।৫৪। রাশি—পূর্বদিনবৎ, দিঃ ১২।৮ গতে ২।৩।৪।৬।৭।৮।১০।১১।১২ চন্দ্রশুদ্ধি (৯ যাতচন্দ্র)। নক্ষত্র—পূর্বদিনবৎ, রাঃ ৬।৪৯ গতে ১।৩।৫।৭।৯।১০।১২।১৪।১৬।১৮। ১৯।২১।২৩।২৫।২৭ তারাশুদ্ধি যাত্রা—পূর্বে নাস্তি দিক্শূল। যোগিনী—পশ্চিমে, রাঃ ৩।৩১ গতে বায়ুকোণে। কালবেলা ৭।২ মধ্যে, ৩।৪৯—৫।১৬, বারবেলা ১২।৫৩—২।২১, কালরাত্রি ৬।৪৯ মধ্যে, ৪।২—৫।৩৫। অমৃতযোগ দিঃ ৬।২৪ মধ্যে, ৭।৯—৯।২৭, ১১।৪৫—২।৪৮, ৩।৩৪—৫।১৫, ১২।৩৭—২।১৭। মাহেন্দ্রযোগ রাঃ ২।১৭—৩।৭ চন্দ্র কুণ্ডে, দিঃ ১২।৮ গতে মীনে।

২৯ পদ্মনাভ, ২২ আশ্বিন, ৯ অক্টোবর, রবিবার বাসুদেব—উঃ ৫।৩৫, অঃ ৫।১৫। পূর্ণিমা গৌর-চক্রী, রাঃ ২।২৬; উত্তরভাদ্রপদ অগ্রাহ্য, সন্ধ্যা ৫।২০। রাশি—পূর্বদিনবৎ, রাঃ ২।২৬ গতে ২।৩।৬।৭।১০।১২ চন্দ্রশুদ্ধি (৯ যাতচন্দ্র)। নক্ষত্র—পূর্বদিনবৎ, সন্ধ্যা ৫।২০ গতে ১।২।৪।৬।৮।১০।১১।১৩।১৫।১৭। ১৯।২০।২২।২৪।২৬ তারাশুদ্ধি যাত্রা—পশ্চিমে নাস্তি দিক্শূল। যোগিনী—বায়ুকোণে, রাঃ ২।২৬ গতে পূর্বে। বারবেলাদি ৯।৫৭—১২।৫৩, কালরাত্রি ১২।৫৭—২।৩০। অমৃতযোগ দিঃ ৬।২৯—৮।৪৮, ১১।৪৩—২।৪২, রাঃ ৭।৩০—৯।১৩, ১১।৪৬—১।২৮, ২।১৯—৫।৩৫। মাহেন্দ্রযোগ দিঃ ৩।২৭—৪।১২। চন্দ্র মীনে। শ্রীশ্রীরাধা-কৃষ্ণের শারদীয়া রাসযাত্রা। পৌর্ণমাস্যারম্ভ পক্ষে কার্তিক ব্রত, দামোদর ব্রত, উজ্জ্বলিত ও নিয়মসেবা আরম্ভ। শ্রীমুরারী গুপ্তের

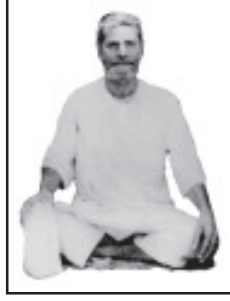

তিরোভাব। শ্রীগৌড়ীয় বেদান্ত সমিতির প্রতিষ্ঠাতা ও নিয়ামক শ্রীল প্রভুপাদান্তরঙ্গ আচার্য্য-ভাস্কর পরমহংস কুলচূড়ামণি জগদগুরু ঔ বিষ্ণুপাদ ১০৮শ্রী শ্রীমুক্তিপ্রজ্ঞান কেশব গোস্বামী মহারাজের তিরোভাব। শ্রীগৌড়ীয় বেদান্ত সমিতির সমুদয় মঠে ৫৪ তম বর্ষপূর্তি বিরহ- মহোৎসব। ত্রিদণ্ডিস্বামী শ্রীমুক্তিরঞ্জন পদ্মনাভ মহারাজের আবির্ভাব। শ্রীশ্রীলক্ষ্মীপূজা (স্মার্তকৃত)।

দামোদর—৩০ দিন

১ দামোদর, ২৩ আশ্বিন, ১০ অক্টোবর, সোমবার সঙ্কর্ষণ—উঃ ৫।৩৫, অঃ ৫।১৪। কৃষ্ণ-প্রতিপদ ব্রহ্মা, রাঃ ১।৪৯; রেবতী শাস্বত সন্ধ্যা ৫।১২। রাশি—পূর্বদিনবৎ, সন্ধ্যা ৫।১২ গতে ১।৩।৪।৭।৮।১১ চন্দ্রশুদ্ধি (১ যাতচন্দ্র)। নক্ষত্র—পূর্বদিনবৎ, সন্ধ্যা ৫।১২ গতে ২।৩।৫।৭।৯।১১।১২।১৪।১৬।১৮। ২০।২১।২৩।২৫।২৭ তারাশুদ্ধি। যাত্রা—পূর্বের নাস্তি দিক্শূল। যোগিনী—পূর্বের, রাঃ ১।৪৯ গতে উত্তরে। কালবেলা ৭।২—৮।৩০, বারবেলা ২।২০—৩।৪৭, কালরাত্রি ৯।৫২—১১।২৫। অমৃতযোগ দিঃ ৭।১৪ মধ্যে, ৮।৪৪—১০।৫৮, রাঃ ৭।৩০—১০।৫৫, ২।২০—৩।১১। চন্দ্র মীনে, সন্ধ্যা ৫।১২ গতে মেঘে।

২ দামোদর, ২৪ আশ্বিন, ১১ অক্টোবর, মঙ্গলবার প্রদ্যুম্ন—উঃ ৫।৩৫, অঃ ৫।১৩। কৃষ্ণ-দ্বিতীয়া শ্রীপতি, রাঃ ১।৪২; অশ্বিনী ধাতা, সন্ধ্যা ৫।৩৩। রাশি—পূর্বদিনবৎ। নক্ষত্র—পূর্বদিনবৎ, সন্ধ্যা ৫।৩৩ গতে ১।৩।৪।৬।৮।১০।১২। ১৩।১৫।১৭।১৯।২১।২২।২৪।২৬ তারাশুদ্ধি। যাত্রা—উত্তরে নাস্তি দিক্শূল। যোগিনী—উত্তরে, রাঃ ১।৪২ গতে অগ্নিকোণে। বারবেলা ৭।৩—৮।৩০, কালবেলা ১২।৫২—২।১৯, কালরাত্রি ৬।৪৬—৮।১৯। অমৃতযোগ দিঃ ৬।৩০ মধ্যে, ৭।১৪—১০।৫৮, রাঃ ৭।৩০—৮।২১, ৯।১২—১১।৪৬, ১।২৮—৩।১১, ৪।৫৪—৫।৩৬। মাহেন্দ্রযোগ রাঃ ৭।৩০ মধ্যে। চন্দ্র মেঘে।

৩ দামোদর, ২৫ আশ্বিন, ১২ অক্টোবর, বুধবার অনিরুদ্ধ—উঃ ৫।৩৬, অঃ ৫।১২। কৃষ্ণ-তৃতীয়া বিষ্ণু, রাঃ ২।৫; ভরণী কৃষ্ণ রাঃ ৬।২৪। রাশি—পূর্বদিনবৎ, রাঃ ১২।৪৪ গতে ২।৪।৫।৮।৯।১১।১২ চন্দ্রশুদ্ধি (৮ যাতচন্দ্র)। নক্ষত্র—পূর্বদিনবৎ, রাঃ ৬।২৪ গতে ২।৪।৫।৭।৯।১১।১৩।১৪।১৬।১৮।২০।২২।২৩।২৫।২৭ তারাশুদ্ধি। যাত্রা—উত্তরে ও দক্ষিণে নাস্তি দিক্শূল। যোগিনী—অগ্নিকোণে, রাঃ

৬৬ বিশুদ্ধ সারস্বত শ্রীচৈতন্য পঞ্জিকা-৫৩৬ শ্রীগৌরানন্দ

২।৫ গতে নৈর্ধ্বতে। কালবেলা ৮।৩০—৯।৫৭, বারবেলা ১১।২৪—১২।৫১, কালরাত্রি ২।৩০—৪।৩। অমৃতযোগ দিঃ ৬।৩০ মধ্যে, ৭।১৫—৭।৫৯, ১০।১৩—১২।২৭ রাঃ ৫।৪৭—৬।৪৮, ৮।২১—৩।১১। মাহেন্দ্রযোগ দিঃ ৬।৩০—৭।১৫, ১।১২—৩।২৬। চন্দ্র মেঘে, রাঃ ১২।৪৪ গতে বুধে।

৪ দামোদর, ২৬ আশ্বিন, ১৩ অক্টোবর, বৃহস্পতিবার কারণোদশায়ী—উঃ ৫।৩৬, অঃ ৫।১২। কৃষ্ণ-চতুর্থী কপিল, রাঃ ৩।০; কৃত্তিকা বিশ্ব রাঃ ৭।৪৪। রাশি—পূর্বদিনবৎ। নক্ষত্র—পূর্বদিনবৎ, রাঃ ৭।৪৪ গতে ১।৩।৫।৬।৮।১০। ১২।১৪।১৫।১৭।১৯।২১।২৩।২৪।২৬ তারাশুদ্ধি। যাত্রা—দক্ষিণে নাস্তি দিক্শূল। যোগিনী—নৈর্ধ্বতে, রাঃ ৩।০ গতে দক্ষিণে। কালবেলাদি ২।১৮—৫।১২, কালরাত্রি ১১।২৪—১২।৫৭। অমৃতযোগ দিঃ ৭।১৫ মধ্যে, ১।১২—২।৪১, রাঃ ৫।৪৬—৯।১২, ১১।৪৬—৩।১২, ৪।৩—৫।৩৭। চন্দ্র বুধে।

৫ দামোদর, ২৭ আশ্বিন, ১৪ অক্টোবর, শুক্রবার গর্ভোদশায়ী—উঃ ৫।৩৭, অঃ ৫।১১। কৃষ্ণ-পঞ্চমী শ্রীধর, শেষ রাঃ ৪।২২; রোহিণী বিষ্ণু রাঃ ৯।৩২। রাশি—পূর্বদিনবৎ। নক্ষত্র—পূর্বদিনবৎ, রাঃ ৯।৩২ গতে ২।৪।৬।৭।৯।১১। ১৩।১৫।১৬।১৮।২০।২২।২৪।২৫।২৭ তারাশুদ্ধি। যাত্রা—পশ্চিমে নাস্তি দিক্শূল। যোগিনী—দক্ষিণে, শেষ রাঃ ৪।২২ গতে পশ্চিমে। বারবেলাদি ৮।৩০—১১।২৪, কালরাত্রি ৮।১৭—৯।৫০। অমৃতযোগ দিঃ ৬।৩১ মধ্যে, ৭।১৫—৯।২৯, ১১।৪২—২।৪১, ৩।২৫—৫।১১, রাঃ ৫।৪৬—৯।১১, ১১।৪৬—৩।১২, ৪।৩—৫।৩৭। চন্দ্র বুধে। শ্রীল প্রভুপাদ-পার্বদ ত্রিদণ্ডিস্বামী শ্রীমঙ্কটিকুশল নারসিংহ মহারাজের তিরোভাব।

৬ দামোদর, ২৮ আশ্বিন, ১৫ অক্টোবর, শনিবার ক্ষীরোদশায়ী—উঃ ৫।৩৭, অঃ ৫।১০। কৃষ্ণ-ষষ্ঠী প্রভু, অহোরাত্র; মৃগশিরা বযট্কার, রাঃ ১১।৪৩। রাশি—পূর্বদিনবৎ, রাঃ ১১।৪৩ গতে ১।৩।৫।৬।৯।১০ চন্দ্রশুদ্ধি (৬ ঘাতচন্দ্র)। নক্ষত্র—পূর্বদিনবৎ, রাঃ ৯।৩২ গতে ১।৩।৫।৭।৮।১০।১২।১৪।১৬।১৭। ১৯।২১।২৩।২৫।২৬ তারাশুদ্ধি। যাত্রা—নাস্তি ত্র্যহস্পর্শ (প্রচলিত মতে অবম) পূর্বে দিক্শূল। যোগিনী—পশ্চিমে। কালবেলা ৭।৪ মধ্যে, ৩।৪৩—৫।১০, বারবেলা ১২।৫০—২।১৭, কালরাত্রি ৬।৪৩ মধ্যে, ৪।৪—৫।৩৮। অমৃতযোগ দিঃ ৬।৩১ মধ্যে, ৭।১৬—৯।২৯, ১১।৪২—২।৪০, ৩।২৫—৫।১০, রাঃ ১২।৩৮—২।২১। মাহেন্দ্রযোগ রাঃ ২।২১—৩।১২। চন্দ্র বুধে, দিঃ ১০।৩৮ গতে মিথুনে।

৭ দামোদর, ২৯ আশ্বিন, ১৬ অক্টোবর, রবিবার বাসুদেব—উঃ ৫।৩৮, অঃ

৫।৯। কৃষ্ণ-ষষ্ঠী প্রভু, প্রাতঃ ৬।৬; আর্দ্রা ভূতভব্যভবৎপ্রভু, রাঃ ২।১১। রাশি—
পূর্বদিনবৎ। নক্ষত্র—পূর্বদিনবৎ, রাঃ ২।১১ গতে ২।৪।৬।৮।৯।১১।১৩।১৫।১৭।
১৮।২০।২২।২৪।২৬।২৭ তারাশুদ্ধি। যাত্রা—পশ্চিমে নাস্তি দিক্শূল। যোগিনী—
পশ্চিমে, প্রাতঃ ৬।৬ গতে বায়ুকোণে। বারবেলাদি ৯।৫৭—১২।৫০, কালরাত্রি
১২।৫৭—২।৩০। অমৃতযোগ দিঃ ৬।৩২—৮।৪৫, ১১।৪২—২।৪০, রাঃ
৭।২৮—৯।১১, ১১।৪৬—১।২৯, ২।২১—৫।৩৮। মাহেদ্রযোগ দিঃ ৩।২৪—
৪।৯। চন্দ্র মিথুনে। শ্রীল প্রভুপাদ-পার্বদ ত্রিদণ্ডিস্বামী শ্রীশ্রীমন্ত্তিবিচার যাযাবর
গোস্বামী মহারাজের তিরোভাব।

৮ দামোদর, ৩০ আশ্বিন, ১৭ অক্টোবর, সোমবার সঙ্কর্ষণ—উঃ ৫।৩৮, অঃ
৫।৮। কৃষ্ণ-সপ্তমী দামোদর, দিঃ ৮।৭; পুনর্বসু ভূতভূৎ, শেষ রাঃ ৪।৪৭।
রাশি—পূর্বদিনবৎ, রাঃ ১০।৮ গতে ২।৪।৬।৭।১০।১১ চন্দ্রশুদ্ধি। নক্ষত্র—
পূর্বদিনবৎ, শেষ রাঃ ৪।৪৭ গতে ১।৩।৫।৭।৯।১০।১২।১৪।১৬।১৮।১৯।২১। ২৩।
২৫।২৭ তারাশুদ্ধি। যাত্রা—পূর্বে নাস্তি দিক্শূল। যোগিনী—বায়ুকোণে, দিঃ ৮।৭
গতে ঈশানে। কালবেলা ৭।৪—৮।৩১, বারবেলা ২।১৫—৩।৪২, কালরাত্রি
৯।৪৯—১১।২৩। অমৃতযোগ দিঃ ৭।১৭ মধ্যে, ৮।৪৫—১০।৫৮, রাঃ ৭।২৮—
১০।৫৪, ২।২১—৩।১৩। চন্দ্র মিথুনে, রাঃ ১০।৮ গতে কর্কটে। শ্রীশ্রীল
নরোত্তম ঠাকুরের তিরোভাব।

৯ দামোদর, ৩১ আশ্বিন, ১৮ অক্টোবর, মঙ্গলবার প্রদ্যুম্ন—উঃ ৫।৩৯, অঃ
৫।৭। কৃষ্ণ-অষ্টমী হৃষীকেশ, দিঃ ১০।১৩; পুষ্যা ভূতকৃৎ, অহোরাত্র। রাশি—
পূর্বদিনবৎ। নক্ষত্র—পূর্বদিনবৎ। যাত্রা—উত্তরে নাস্তি দিক্শূল। যোগিনী—ঈশানে,
দিঃ ১০।১৩ গতে পূর্বে। বারবেলা ৭।৫—৮।৩১, কালবেলা ১২।৪৯—২।১৫,
কালরাত্রি ৬।৪১—৮।১৫। অমৃতযোগ দিঃ ৬।৩৩ মধ্যে, ৭।১৭—১০।৫৮, রাঃ
৭।২৭—৮।১৯, ৯।১৯—১১।৪৬, ১।৩০—৩।১৩, ৪।৫৭—৫।৩৯। মাহেদ্রযোগ
রাঃ ৭।২৭ মধ্যে। চন্দ্র কর্কটে। বহুলাষ্টমী। শ্রীশ্রীরাধাকৃষ্ণে স্নান-দানাদি মহোৎসব।
শ্রীশ্রীল গদাধর দাস ঠাকুরের তিরোভাব। অদ্য হইতে কার্তিক মাস যাবৎ
(কার্তিক সংক্রান্তি পর্য্যন্ত একমাস) আকাশ-দীপদান।

দীপদান-মন্ত্র—দামোদরায় নভসি তুলায়াং লোলয়া সহ।

প্রদীপন্তে প্রযচ্ছামি নমোহনন্তায় বেধসে ॥

(হঃ ভঃ বিঃ)

কার্তিক—৩০ দিন

১০ দামোদর, ১ কার্তিক, ১৯ অক্টোবর, বুধবার অনিরুদ্ধ—উঃ ৫।৩৯, অঃ ৫।৬। কৃষ্ণ-নবমী গোবিন্দ, দিঃ ১২।১৫; পুষ্যা ভূতকৃৎ, দিঃ ৭।২২। রাশি—পূর্বদিনবৎ। নক্ষত্র—পূর্বদিনবৎ, দিঃ ৭।২২ গতে ১।৩।৫।৭।৯।১০।১২।১৪।১৬।১৮। ১৯।২১।২৩।২৫।২৭ তারাশুদ্ধি। যাত্রা—উত্তরে ও দক্ষিণে নাস্তি দিকশূল। যোগিনী—পূর্বে, দিঃ ১২।১৫ গতে উত্তরে। কালবেলা ৮।৩১—৯।৫৭, বারবেলা ১১।২৩—১২।৪৯, কালরাত্রি ২।৩১—৪।৫। অমৃতযোগ দিঃ ৬।৩৩ মধ্যে, ৭।১৮—৮।২, ১০।১৪—১২।২৭, রাঃ ৫।৪৩—৬।৩৫, ৮।১৯—৩।১৪। মাহেন্দ্রযোগ দিঃ ৬।৩৩—৭।১৮, ১।১১—৩।২৩। চন্দ্র কর্কটে। শ্রীশ্রীল বীরচন্দ্র প্রভুর আবির্ভাব। শ্রীল প্রভুপাদ-পার্ষদ ত্রিদণ্ডিস্বামী শ্রীশ্রীমুক্তিরক্ষক শ্রীধর গোস্বামী মহারাজের আবির্ভাব।

১১ দামোদর, ২ কার্তিক, ২০ অক্টোবর, বৃহস্পতিবার কারণোদশায়ী—উঃ ৫।৪০, অঃ ৫।৫। কৃষ্ণ-দশমী মধুসূদন, দিঃ ২।৩; অশ্লেষা ভাব, দিঃ ৯।৪৫। রাশি—পূর্বদিনবৎ, দিঃ ৯।৪৫ গতে ৩।৫।৭।৮।১১।১২ চন্দ্রশুদ্ধি (৪ ও ১০ ঘাতচন্দ্র)। নক্ষত্র—পূর্বদিনবৎ, দিঃ ৯।৪৫ গতে ২।৩।৫।৭।৯।১১।১২।১৪।১৬। ১৮।২০।২১।২৩।২৫।২৭ তারাশুদ্ধি। যাত্রা—দক্ষিণে নাস্তি দিকশূল। যোগিনী—উত্তরে, দিঃ ২।৩ গতে অগ্নিকোণে। কালবেলাদি ২।১৪—৫।৫, কালরাত্রি ১১।২২—১২।৫৭। অমৃতযোগ দিঃ ৭।১৮ মধ্যে, ১।১১—২।৩৯, রাঃ ৫।৪৩—৯।১১, ১১।৪৬—৩।১৪, ৪।৬—৫।৪০। চন্দ্র কর্কটে, দিঃ ৯।৪৫ গতে সিংহে।

১২ দামোদর, ৩ কার্তিক, ২১ অক্টোবর, শুক্রবার গর্ভোদশায়ী—উঃ ৫।৪০, অঃ ৫।৪। কৃষ্ণ-একাদশী ভূধর, দিঃ ৩।২৯; মঘা ভূতান্না দিঃ ১১।৪৭। রাশি—পূর্বদিনবৎ। নক্ষত্র—পূর্বদিনবৎ, দিঃ ১১।৪৭ গতে ১।৩।৪।৬।৮।১০। ১২।১৩।১৫।১৭।১৯।২১।২২।২৪।২৬ তারাশুদ্ধি। যাত্রা—পশ্চিমে নাস্তি দিকশূল। যোগিনী—অগ্নিকোণে, দিঃ ৩।২৯ গতে নৈঋতে। বারবেলাদি ৮।৩১—১১।২২, কালরাত্রি ৮।১৩—৯।৪৮। অমৃতযোগ দিঃ ৬।৩৫ মধ্যে, ৭।১৯—৯।৩১, ১১।৪৩—২।৩৮, ৩।২৩—৫।৪, রাঃ ৫।৪০—৯।১১, ১১।৪৭—৩।১৫, ৪।৭—৫।৪১। চন্দ্র সিংহে। রমা একাদশীর উপবাস।

১৩ দামোদর, ৪ কার্তিক, ২২ অক্টোবর, শনিবার ক্ষীরোদশায়ী—উঃ ৫।৪১, অঃ ৫।৪। কৃষ্ণ-দ্বাদশী গদী, অপঃ ৪।২৯; পূর্বফল্গুনী ভূতভাবন, দিঃ ১।২৫। দ্বাদশী—৩ কার্তিক শুক্র দিঃ ৩।২৯ হইতে পরদিন দিঃ ৪।২৯ পর্যন্ত; তুলসীচয়ন নিষেধ।

একাদশী
ব্রতোপবাস

রাশি—পূর্বদিনবৎ, রাঃ ৭।৪২ গতে ১।৪।৬।৮।৯।১২ চন্দ্রশুদ্ধি (২ যাতচন্দ্র)।
 নক্ষত্র—পূর্বদিনবৎ, দিঃ ১।২৫ গতে ২।৪।৫।৭।৯।১১।১৩।১৪।১৬।১৮।
 ২০।২২।২৩।২৫।২৭ তারাশুদ্ধি। যাত্রা—পূর্বের নাস্তি দিক্শূল। যোগিনী—
 নৈর্ধ্বতে, অপঃ ৪।২৯ গতে দক্ষিণে। কালবেলা ৭।৬ মধ্যে, ৩।৩৮—৫।৪,
 বারবেলা ১২।৪৭—২।১৩, কালরাত্রি ৬।৩৮ মধ্যে, ৪।৬—৫।৪১। অমৃতযোগ
 দিঃ ৬।৩৫ মধ্যে, ৭।১৯—৯।৩১, ১১।৪৩—২।৩৮, ৩।২২—৫।৪, ১২।৩৯—
 ২।২৩। চন্দ্র সিংহে, রাঃ ৭।৪২ গতে কন্যায়। পূর্বাঙ্ক ৯।২৯ মধ্যে রমা
 একাদশীর পারণ। শ্রীখণ্ডবাসী শ্রীশ্রীল নরহরি সরকার ঠাকুরের তিরোভাব।
 শ্রীপাট পানিহাটীতে শ্রীশ্রীগৌরাঙ্গ মহাপ্রভুর শুভবিজয়।

১৪ দামোদর, ৫ কার্তিক, ২৩ অক্টোবর, রবিবার বাসুদেব—উঃ ৫।৪১, অঃ
 ৫।৩। কৃষ্ণ-ত্রয়োদশী শঙ্খী, সন্ধ্যা ৪।৫৯; উত্তরফল্গুনী অব্যক্ত, দিঃ ২।৩৪।
 রাশি—পূর্বদিনবৎ। নক্ষত্র—পূর্বদিনবৎ, দিঃ ২।৩৪ গতে ১।৩।৫।৬।৮।১০।১২।১৪।১৫।
 ১৭।১৯।২১।২৩।২৪।২৬ তারাশুদ্ধি। যাত্রা—পশ্চিমে নাস্তি দিক্শূল। যোগিনী—
 দক্ষিণে, সন্ধ্যা ৪।৫৯ গতে পশ্চিমে। বারবেলাদি ৯।৫৭—১২।৪৭, কালরাত্রি ১২।৫৭—
 ২।৩২। অমৃতযোগ দিঃ ৬।৩৬—৮।৪৭, ১১।৪৩—২।৩৮, রাঃ ৭।২৬—৯।১০, ১১।৪৭
 —১।৩১, ২।২৩—৫।৪২। মাহেন্দ্রযোগ দিঃ ৩।২২—৪।৬। চন্দ্র কন্যায়। যম-দীপদান।

কার্তিকে কৃষ্ণপক্ষে তু ত্রয়োদশ্যাং নিশামুখে।

যমদীপং বহির্দদ্যাদপমৃত্যুর্বিনশ্যতি ॥

মৃত্যুনা পাশদণ্ডাভ্যাং কালঃ শ্যামলয়া সহ।

ত্রয়োদশ্যাং দীপদানাং সূর্যজঃ প্রিয়তামিতি ॥ (হঃ ভঃ বিঃ)

১৫ দামোদর, ৬ কার্তিক, ২৪ অক্টোবর, সোমবার সঙ্কর্ষণ—উঃ ৫।৪২, অঃ
 ৫।২। কৃষ্ণ-চতুর্দশী পদ্মী, সন্ধ্যা ৪।৫৮; হস্তা পুণ্ডরীকাক্ষ দিঃ ৩।১৩। রাশি—
 পূর্বদিনবৎ, রাঃ ৩।১৮ গতে ১।২।৫।৭।৯।১০ চন্দ্রশুদ্ধি। নক্ষত্র—পূর্বদিনবৎ, দিঃ
 ৩।১৩ গতে ২।৪।৬।৭।৯।১১।১৩।১৫।১৬।১৮।২০।২২।২৪।২৫।২৭ তারাশুদ্ধি।
 যাত্রা—পূর্বের নাস্তি দিক্শূল। যোগিনী—পশ্চিমে, সন্ধ্যা ৪।৫৮ গতে ঈশানে।
 কালবেলা ৭।৭—৮।৩২, বারবেলা ২।১২—৩।৩৭, কালরাত্রি ৯।৪৭—
 ১১।২২। অমৃতযোগ দিঃ ৭।২০ মধ্যে, ৮।৪৮—১০।৫৯, রাঃ ৭।২৬—১০।৫৫,
 ২।২৪—৩।১৬। চন্দ্র কন্যায়, রাঃ ৩।১৮ গতে তুলায়। যম চতুর্দশী।

১৬ দামোদর, ৭ কার্তিক, ২৫ অক্টোবর, মঙ্গলবার প্রদ্যুম্ন—উঃ ৫।৪২, অঃ
 ৫।১। অমাবস্যা কৃষ্ণ-চত্রী, অপঃ ৪।২৮, চিত্রা বিশ্বকর্ম, দিঃ ৩।২৩। রাশি—

পূর্বদিনবৎ, অপঃ ৪।২৮ গতে ১।২।৩।৫।৬।৭।৯।১০।১১ চন্দ্রশুদ্ধি। নক্ষত্র—পূর্বদিনবৎ, দিঃ ৩।২৩ গতে ১।৩।৫।৭।৮।১০।১২।১৪।১৬।১৭।১৯।২১।২৩।২৫।২৬ তারাশুদ্ধি। যাত্রা—উত্তরে নাস্তি দিক্শূল। যোগিনী—ঈশানে, অপঃ ৪।২২৮ গতে পূর্বে। বারবেলা ৭।৭—৮।৩২, কালবেলা ১২।৪৭—২।১১, কালরাত্রি ৬।৩৬—৮।১১। অমৃতযোগ দিঃ ৬।৩৭ মধ্যে, ৭।২১—১০।৫৯, রাঃ ৭।২৬—৮।১৮, ৯।১০—১১।৪৭, ১।৩২—৩।১৬, ৫।১—৫।৪৩। মাহেন্দ্রযোগ রাঃ ৭।২৬ মধ্যে। চন্দ্র তুলায়। দীপাবলী, দীপায়িতা। শ্রীশ্যামাপূজা (স্মার্তকৃত্য)। আংশিক গ্রাস সূর্যগ্রহণ, ভারতবর্ষে দৃশ্য (গ্রহণ আরম্ভ দিঃ ২।২৯, গ্রহণ সমাপ্তি রাঃ ৬।৩২মিঃ, গ্রহণ স্থিতি ৪ঘঃ ৩মিঃ)।

১৭ দামোদর, ৮ কার্তিক, ২৬ অক্টোবর, বুধবার অনিরুদ্ধ—উঃ ৫।৪৩, অঃ ৫।০। গৌর-প্রতিপদ ব্রহ্মা, দিঃ ৩।২৯, স্বাতী শুচিশ্রবা দিঃ ৩।৪। রাশি—পূর্বদিনবৎ। নক্ষত্র—পূর্বদিনবৎ, দিঃ ৩।৪ গতে ২।৪।৬।৮।৯।১১।১৩।১৫।১৭। ১৮।২০।২২।২৪।২৬।২৭ তারাশুদ্ধি। যাত্রা—উত্তরে ও দক্ষিণে নাস্তি দিক্শূল। যোগিনী—পূর্বে, দিঃ ৩।২৯ গতে উত্তরে। কালবেলা ৮।৩২—৯।৫৭, বারবেলা ১১।২২—১২।৪৬, কালরাত্রি ২।৩২—৪।৮। অমৃতযোগ দিঃ ৬।৩৮ মধ্যে, ৭।২১—৮।৫, ১০।১৬—১২।২৭, রাঃ ৫।৪১—৬।৩৩, ৮।১৮—৩।১৭। মাহেন্দ্রযোগ দিঃ ৬।৩৮—৭।২১, ১।১০—৩।২১। চন্দ্র তুলায়। পূর্বাঙ্কে গো-পূজা ও শ্রীশ্রীগোবর্দ্ধন পূজা। অন্নকুট মহোৎসব। শ্রীবলিদৈত্যরাজ পূজা। শ্রীধাম নবদ্বীপস্থ শ্রীদেবানন্দ গৌড়ীয় মঠ ও তৎশাখামঠসমূহে উৎসব।

শ্রীকৃষ্ণদাসবর্যোহয়ং শ্রীগোবর্দ্ধন-ভূধরঃ।

শুক্লপ্রতিপদি প্রাতঃ কার্তিকেহর্ষ্যেহত্র বৈষ্ণবৈঃ ॥

প্রাতর্গোবর্দ্ধনং পূজ্য রাত্রৌ জাগরণং চরেৎ। (হঃ ভঃ বিঃ)

শ্রীল সনাতন গোস্বামিপাদের টীকা, যথা—“শ্রীগোবর্দ্ধনপূজা চ শুক্লপ্রতিপৎ-প্রভাতে বৈষ্ণবৈরবশ্যং কার্য্যা।”

শ্রীশ্রীল রসিকানন্দ প্রভুর আবির্ভাব। ত্রিদণ্ডিস্বামী শ্রীশ্রীমুক্তিকুসুম শ্রমণ গোস্বামী মহারাজের আবির্ভাব। (বিক্রমসম্বৎ ২০৭৯ আরম্ভ)

১৮ দামোদর, ৯ কার্তিক, ২৭ অক্টোবর, বৃহস্পতিবার কারণোদশায়ী—উঃ ৫।৪৩, অঃ ৫।০। গৌর-দ্বিতীয়া শ্রীপতি, দিঃ ২।৫; বিশাখা সন্ধ্যা দিঃ ২।২২। রাশি—পূর্বদিনবৎ, দিঃ ৮।৩৩ গতে ২।৩।৪।৬।৭।৮।১০।১১।১২ চন্দ্রশুদ্ধি। নক্ষত্র—পূর্বদিনবৎ, দিঃ ২।২২ গতে ১।৩।৫।৭।৯।১০।১২।১৪।১৬।১৮। ১৯।২১।২৩।২৫।২৭ তারাশুদ্ধি। যাত্রা—দক্ষিণে নাস্তি দিক্শূল। যোগিনী—উত্তরে, দিঃ ২।৫ গতে অগ্নিকোণে।

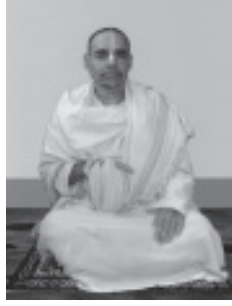

কালবেলাদি ২।১১—৫।১০, কালরাত্রি ১।১২১—
১২।৫৭। অমৃতযোগ দিঃ ৭।১৮ মধ্যে, ১।১১—২।৩৯,
রাঃ ৫।৪৩—৯।১১, ১।১৪৬—৩।১৪, ৪।৬—৫।৪৪।
চন্দ্র তুলায়, দিঃ ৮৩৩ গতে বৃশ্চিকে। শ্রীগৌরপার্বদ
শ্রীল বাসুদেব ঘোষের তিরোভাব। নিতালীলাপ্রবিন্ত
ওঁ বিষ্ণুপাদ ১০৮শ্রী শ্রীমুক্তিবদাস্ত পর্যটক
গোস্বামী মহারাজের ৮৪ তম আবির্ভাব। ত্রিদণ্ডিস্বামী
শ্রীমুক্তিবদাস্ত হৃষীকেশ মহারাজের তিরোভাব।
যমদ্বিতীয়া (ভ্রাতৃদ্বিতীয়া)।

১৯ দামোদর, ১০ কার্তিক, ২৮ অক্টোবর, শুক্রবার গর্ভোদশায়ী—উঃ
৫।৪৪, অঃ ৪।৫৯। গৌর-তৃতীয়া বিষ্ণু, দিঃ ১২।২১; অনুরাধা ভাবন দিঃ ১।১৯।
রাশি—পূর্বদিনবৎ। নক্ষত্র—পূর্বদিনবৎ, দিঃ ১।১৯ গতে
১।২।৪।৬।৮।১০।১১।১৩।১৫।১৭।১৯।২০।২২।২৪।২৬
তারাশুদ্ধি। যাত্রা—পশ্চিমে নাস্তি দিক্শূল। যোগিনী—
অগ্নিকোণে, দিঃ ১২।২১ গতে নৈর্ঋতে। বারবেলাদি
৮।৩৩—১১।২১, কালরাত্রি ৮।১০—৯।৪৬।
অমৃতযোগ দিঃ ৬।৩৫ মধ্যে, ৭।১৯—৯।৩১, ১।১৪৩—
২।৩৮, ৩।২৩—৪।৫৯, রাঃ ৫।৪৩—৯।১১, ১।১৪৭—
৩।১৫, ৪।৭—৫।৪৪। চন্দ্র বৃশ্চিকে। শ্রীগৌড়ীয় বেদাস্ত
সমিতির প্রাক্তন সভাপতি-আচার্য্য শ্রীমুক্তিবদাস্ত
বামন গোস্বামী মহারাজের তিরোভাব। উক্ত সমিতির প্রাক্তন সাধারণ সম্পাদক
ত্রিদণ্ডিস্বামী শ্রীমুক্তিবদাস্ত ত্রিবিক্রম মহারাজের তিরোভাব। শ্রীগৌড়ীয় বেদাস্ত
সমিতির মঠসমূহে যথাক্রমে ১৮ তম এবং ২০ তম বার্ষিক বিরহ-মহোৎসব।



২০ দামোদর, ১১ কার্তিক, ২৯ অক্টোবর, শনিবার ক্ষীরোদশায়ী—উঃ
৫।৪৪, অঃ ৪।৫৮। গৌর-চতুর্থী কপিল, দিঃ ১০।২১; জ্যেষ্ঠা ভর্তা দিঃ ১২।১০।
রাশি—পূর্বদিনবৎ, দিঃ ১২।১০ গতে ১।৩।৪।৫।৭।৮।৯।১১।১২ চন্দ্রশুদ্ধি (৭
ও ১১ ঘাতচন্দ্র)। নক্ষত্র—পূর্বদিনবৎ, দিঃ ১২।১০ গতে ২।৩।৫।৭।৯।১১।১২।
১৪।১৬।১৮।২০।২১।২৩।২৫।২৭ তারাশুদ্ধি। যাত্রা—পূর্বে নাস্তি দিক্শূল।
যোগিনী—নৈর্ঋতে, দিঃ ১০।২১ গতে দক্ষিণে। কালবেলা ৭।৯ মধ্যে, ৩।৩৪—
৪।৫৮, বারবেলা ১২।৪৬—২।১০, কালরাত্রি ৬।৩৪ মধ্যে, ৪।৯—৫।৪৫।

অমৃতযোগ দিঃ ৬।৩৫ মধ্যে, ৭।১৯—৯।৩১, ১১।৪৩—২।৩৮, ৩।২২—
৪।৫৮, ১২।৩৯—২।২৩। **মাহেন্দ্রযোগ** রাঃ ২।২৩—৩।১৫। চন্দ্র বৃশ্চিকে, দিঃ
১২।৩ গতে ধনুতে। আন্তর্জাতিক কৃষ্ণভাবনামৃত সঙ্ঘের প্রতিষ্ঠাতা **শ্রীল**
প্রভুপাদ-পার্বদ ত্রিদণ্ডিস্বামী শ্রীমুক্তিবদান্ত স্বামী মহারাজের তিরোভাব।

২১ দামোদর, ১২ কার্তিক, ৩০ অক্টোবর, রবিবার বাসুদেব—উঃ ৫।৪৫,
অঃ ৪।৫৮। গৌর-পঞ্চমী শ্রীধর, দিঃ ৮।৪; মূলা প্রভব দিঃ ১০।২৯। **রাশি**—
পূর্বদিনবৎ। **নক্ষত্র**—পূর্বদিনবৎ, দিঃ ১০।২৯ গতে ১।৩।৪।৬।৮।১০।১২।
১৩।১৫।১৭।১৯।২১।২২।২৪।২৬ তারাশুদ্ধি। **যাত্রা**—পশ্চিমে নাস্তি দিক্শূল।
যোগিনী—দক্ষিণে, দিঃ ৮।৪ গতে পশ্চিমে। **বারবেলাদি** ৯।৫৭—১২।৪৫,
কালরাত্রি ১২।৫৭—২।৩। **অমৃতযোগ** দিঃ ৬।৩৬—৮।৪৭, ১১।৪৩—২।৩৮,
রাঃ ৭।২৬—৯।১০, ১১।৪৭—১।৩১, ২।২৩—৫।৪৫। **মাহেন্দ্রযোগ** দিঃ
৩।২২—৪।৬। চন্দ্র ধনুতে। **শ্রীল প্রভুপাদ-পার্বদ ত্রিদণ্ডিস্বামী শ্রীমুক্তিশ্রীরূপ**
সিদ্ধান্তী গোস্বামী মহারাজের আবির্ভাব।

২২ দামোদর, ১৩ কার্তিক, ৩১ অক্টোবর, সোমবার সঙ্কর্ষণ—উঃ ৫।৪৫, অঃ
৪।৫৭। গৌর-ষষ্ঠী প্রাতঃ ৫।৪৭; পরে গৌর-সপ্তমী দামোদর রাঃ ৩।২৩;
পূর্বাষাঢ়া প্রভু, দিঃ ৮।৫১। **রাশি**—পূর্বদিনবৎ, দিঃ ২।২৬ গতে ১।২।৪।৫।৬।৮।
৯।১০।১২ চন্দ্রশুদ্ধি (৫ যাতচন্দ্র)। **নক্ষত্র**—পূর্বদিনবৎ, দিঃ ৮।৫১ গতে ২।৪।৫।৭।৯।
১১।১৩।১৪।১৬।১৮।২০।২২।২৩।২৫।২৭ তারাশুদ্ধি। **যাত্রা**—নাস্তি অবম্ (প্রচলিত
মতে ত্র্যহস্পর্শ)পূর্বে দিক্শূল। **যোগিনী**—পশ্চিমে, প্রাতঃ ৫।৪৭ গতে বায়ুকোণে,
রাঃ ৩।২৩ গতে ঈশানে। **কালবেলা** ৭।৯—৮।৩৩, **বারবেলা** ২।৯—৩।৩৩,
কালরাত্রি ৯।৪৫—১১।২১। **অমৃতযোগ** দিঃ ৭।২০ মধ্যে, ৮।৪৮—১০।৫৯,
রাঃ ৭।২৬—১০।৫৫, ২।২৪—৩।১৬। চন্দ্র ধনুতে, দিঃ ২।২৬ গতে মকরে।

নভেম্বর—৩০ দিন

২৩ দামোদর, ১৪ কার্তিক, ১ নভেম্বর, মঙ্গলবার প্রদ্যুম্ন—উঃ ৫।৪৬, অঃ
৪।৫৭। গৌর-অষ্টমী হৃষীকেশ, রাঃ ১।২; উত্তরাষাঢ়া ঈশ্বর দিঃ ৭।১০, পরে
শ্রবণা অপ্রমেয়, শেষ রাঃ ৫।৩২। **রাশি**—পূর্বদিনবৎ। **নক্ষত্র**—পূর্বদিনবৎ, দিঃ
৭।১০ গতে ১।৩।৫।৬।৮।১০।১২।১৪।১৫।১৭।১৯।২১।২৩।২৪।২৬ তারাশুদ্ধি; শেষ
রাঃ ৫।৩২ গতে ২।৪।৬।৭।৯।১১।১৩।১৫।১৬।১৮।২০। ২২।২৪।২৫।২৭ তারাশুদ্ধি।
যাত্রা—উত্তরে নাস্তি দিক্শূল। **যোগিনী**—ঈশানে, রাঃ ১।২ গতে পূর্বে। **বারবেলা**

৭।১০—৮।৩৩, কালবেলা ১২।৪৫—২।৯, কালরাত্রি ৬।৩৩—৮।৯।
অমৃতযোগ দিঃ ৬।৩৭ মধ্যে, ৭।২১—১০।৫৯, রাঃ ৭।২৬—৮।১৮, ৯।১০—
১১।৪৭, ১।৩২—৩।১৬, ৫।১—৫।৪৬। **মাহেন্দ্রযোগ** রাঃ ৭।২৬ মধ্যে। চন্দ্র
মকরে। ত্রিদণ্ডিস্বামী শ্রীমন্তুক্তিবেদান্ত গোবিন্দ মহারাজের তিরোভাব (সপ্তমী
বিদ্বাহেতু)। গোপাষ্টমী ও গোষ্ঠাষ্টমী। শ্রীল গদাধর দাস ঠাকুর প্রভু, শ্রীল
ধনঞ্জয় পণ্ডিত প্রভু ও শ্রীল শ্রীনিবাস আচার্য্য প্রভুর তিরোভাব।

২৪ দামোদর, ১৫ কার্তিক, ২ নভেম্বর, বুধবার অনিরুদ্ধ—উঃ ৫।৪৬, অঃ
৪।৫৬। গৌর-নবমী গোবিন্দ, রাঃ ১০।৪৭; ধনিষ্ঠা হৃষীকেশ শেষ রাঃ ৪।৩।
রাশি—পূর্বদিনবৎ, সন্ধ্যা ৪।৪৮ গতে ১।২।৩।৫।৬।৭।৯।১০।১১ চন্দ্রশুদ্ধি (৩
ও ১২ যাতচন্দ্র)। নক্ষত্র—পূর্বদিনবৎ, শেষ রাঃ ৪।৩ গতে ১।৩।৫।৭।৮।১০।১২।
১৪।১৬।১৭।১৯।২১।২৩।২৫।২৬ তারাশুদ্ধি। যাত্রা—উত্তরে ও দক্ষিণে নাস্তি
দিক্শূল। যোগিনী—পূর্বে, রাঃ ১০।৪৭ গতে উত্তরে। **কালবেলা** ৮।৩৪—
৯।৫৭, **বারবেলা** ১১।২১—১২।৪৫, **কালরাত্রি** ২।৩৪—৪।১০। **অমৃতযোগ**
দিঃ ৬।৩৮ মধ্যে, ৭।২১—৮।৫, ১০।১৬—১২।২৭, রাঃ ৫।৪১—৬।৩৩,
৮।১৮—৩।১৭। **মাহেন্দ্রযোগ** দিঃ ৬।৩৮—৭।২১, ১।১০—৩।২১। চন্দ্র মকরে,
সন্ধ্যা ৪।৪৮ গতে কুন্তে।

২৫ দামোদর, ১৬ কার্তিক, ৩ নভেম্বর, বৃহস্পতিবার কারণোদশায়ী—উঃ
৫।৪৭, অঃ ৪।৫৫। গৌর-দশমী মধুসূদন, রাঃ ৮।৪৫; শতভিষা পদ্মনাভ রাঃ
২।৪৬। রাশি—পূর্বদিনবৎ। নক্ষত্র—পূর্বদিনবৎ, শেষ রাঃ ২।৪৬ গতে
২।৪।৬।৮।৯।১১।১৩।১৫।১৭।১৮।২০।২২।২৪। ২৬।২৭ তারাশুদ্ধি। যাত্রা—
দক্ষিণে নাস্তি দিক্শূল। যোগিনী—উত্তরে, রাঃ ৮।৪৫ গতে অগ্নিকোণে।
কালবেলা ২।৮—৪।৫৫, **কালরাত্রি** ১১।২১—১২।৫৮। **অমৃতযোগ** দিঃ
৭।১৮ মধ্যে, ১।১১—২।৩৯, রাঃ ৫।৪৩—৯।১১, ১১।৪৬—৩।১৪, ৪।৫—
৫।৪৭। চন্দ্র কুন্তে।

২৬ দামোদর, ১৭ কার্তিক, ৪ নভেম্বর, শুক্রবার গর্ভোদশায়ী—উঃ ৫।৪৭,
অঃ ৪।৫৫। গৌর-একাদশী ভূধর, রাঃ ৬।৫৯, পূর্বভাদ্রপদ অমরপ্রভু, রাঃ ১।৪৬।
রাশি—পূর্বদিনবৎ, রাঃ ৮।১ গতে ২।৩।৪।৬।৭।৮।১০।১১।১২
চন্দ্রশুদ্ধি (৯ যাতচন্দ্র)। নক্ষত্র—পূর্বদিনবৎ, শেষ রাঃ ১।৪৬ গতে
১।৩।৫।৭।৯।১০।১২।১৪। ১৬।১৮।১৯।২১।২৩।২৫।২৭ তারাশুদ্ধি।
যাত্রা—পশ্চিমে নাস্তি দিক্শূল। যোগিনী—অগ্নিকোণে, রাঃ ৬।৫৯ গতে নৈঋতে।

**একাদশী
ব্রতোপবাস**

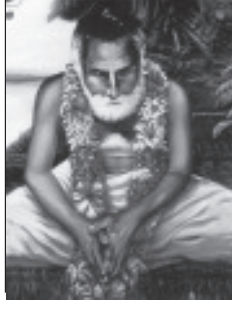

বারবেলাদি ৮।৩৪—১১।২১, কালরাত্রি ৮।৮—
৯।৪৫। অমৃতযোগ দিঃ ৬।৪৪ মধ্যে, ৭।২৭—৯।৩৬,
১১।৪৫—২।৩৭, ৩।২০—৪।৫৫, রাঃ ৫।৩৯—৯।১১,
১১।৫০—৩।২২, ৪।১৫—৫।৪৮। চন্দ্র কুন্তে, রাঃ ৮।১
গতে মীনে। উত্থানৈকাদশীর উপবাস। শ্রীশ্রীল
গৌরকিশোর দাস বাবাজী মহারাজের তিরোভাব।
শ্রীচৈতন্য গৌড়ীয় মঠের প্রতিষ্ঠাতা শ্রীল প্রভুপাদ-
পার্ষদ শ্রীমুক্তিদিয়ত মাধব গোস্বামী মহারাজের
আবির্ভাব।

২৭ দামোদর, ১৮ কার্তিক, ৫ নভেম্বর, শনিবার ক্ষীরোদশায়ী—উঃ ৫।৪৮,
অঃ ৪।৫৪। গৌর-দ্বাদশী গদী, রাঃ ৫।৩৩; উত্তরভাদ্রপদ অগ্রাহ্য, রাঃ ১।৭।
রাশি—পূর্বদিনবৎ। নক্ষত্র—পূর্বদিনবৎ, রাঃ ১।৭ গতে ১।২।৪।৬।৮।১০।১১।
১৩।১৫।১৭।১৯।২০।২২।২৪।২৬ তারাশুদ্ধি। যাত্রা—পূর্বের নাস্তি দিক্শূল।
যোগিনী—নৈর্ধৃতে, রাঃ ৫।৩৩ গতে দক্ষিণে। কালবেলা ৭।১১ মধ্যে, ৩।৩১—
৪।৫৪, বারবেলা ১২।৪৪—২।৮, কালরাত্রি ৬।৩১ মধ্যে, ৪।১১—৫।৪৮।
অমৃতযোগ দিঃ ৬।৪৫ মধ্যে, ৭।২৮—৯।৩৬, ১১।৪৫—২।৩৭, ৩।২০—
৪।৫৪, ১২।৪৩—২।২৯। মাহেদ্রযোগ রাঃ ২।২৯—৩।২২। চন্দ্র মীনে। পূর্বাঙ্ক
৯।৩০ মধ্যে উত্থানৈকাদশীর পারণ। শ্রীগৌড়ীয় বেদান্ত সমিতির সমুদয় মঠে
শ্রীল গৌরকিশোর দাস বাবাজী মহারাজের বিরহ-মহোৎসব। দ্বাদশ্যারম্ভ পক্ষে
কার্তিক ব্রত, দামোদর ব্রত, উজ্জ্বীব্রত ও চাতুর্মাস্য-ব্রত সমাপ্ত।

২৮ দামোদর, ১৯ কার্তিক, ৬ নভেম্বর, রবিবার বাসুদেব—উঃ ৫।৪৮, অঃ
৪।৫৪। গৌর-ত্রয়োদশী শঙ্খী, অপঃ ৪।৩০, রেবতী শাস্বত দিঃ ১২।৫৪। রাশি—
পূর্বদিনবৎ, দিঃ ১২।৫৪ গতে ১।৩।৪।৫।৭।৮।৯।১১।১২ চন্দ্রশুদ্ধি (১ যাতচন্দ্র)। নক্ষত্র—
পূর্বদিনবৎ, দিঃ ১২।৫৪ গতে ২।৩।৫।৭।৯।১১।১২।১৪।১৬।১৮। ২০।২১।২৩।২৫।২৭
তারাশুদ্ধি। যাত্রা—পূর্বের নাস্তি দিক্শূল। যোগিনী—দক্ষিণে, অপঃ ৪।৩০ গতে
পশ্চিমে। বারবেলাদি ৯।৫৮—১২।৪৪, কালরাত্রি ১২।৫৮—২।৩৫। অমৃতযোগ
দিঃ ৬।৪৫—৮।৫৪, ১১।৪৪—২।৩৭, রাঃ ৭।২৫—৯।১০, ১১।৪৮—১।৩৪,
২।২৬—৫।৪৯। মাহেদ্রযোগ দিঃ ৩।২০—৪।৩। চন্দ্র মীনে, দিঃ ১২।৫৪ গতে
মেঘে। ত্রিদণ্ডিস্বামী শ্রীমুক্তিসুহৃদ অকিঞ্চন মহারাজের আবির্ভাব।

দ্বাদশী—১৭ কার্তিক শুক্র রাঃ ৬।৫৯ হইতে পরদিন রাঃ ৫।৫৩ পর্য্যন্ত; তুলসীচয়ন নিষেধ।

২৯ দামোদর, ২০ কার্তিক, ৭ নভেম্বর, সোমবার সঙ্কর্ষণ—উঃ ৫।৪৯, অঃ ৪।৫৩। গৌর-চতুর্দশী পদ্বী, দিঃ ৩।৫৪; অশ্বিনী ধাতা, রাঃ ১।৭। রাশি—পূর্বদিনবৎ। নক্ষত্র—পূর্বদিনবৎ, রাঃ ১।৭ গতে ১।৩।৪।৬।৮।১০।১২।১৩।১৫।১৭। ১৯।২১।২২।২৪।২৬ তারাশুদ্ধি। যাত্রা—পশ্চিমে নাস্তি দিক্শূল। যোগিনী—পশ্চিমে, দিঃ ৩।৫৪ গতে বায়ুকোণে। কালবেলা ৭।১২—৮।৩৫, বারবেলা ২।৭—৩।৩০, কালরাত্রি ৯।৪৪—১১।২১। অমৃতযোগ দিঃ ৭।২৯ মধ্যে, ৮।৫৪—১১।৩, রাঃ ৭।২৩—১০।৫৮, ২।৩০—৩।২৩। চন্দ্র মেঘে। শ্রীল প্রভুপাদ-পার্বদ ত্রিদণ্ডিস্বামী শ্রীমুক্তিপ্ৰমোদ পুরী গোস্বামী মহারাজের তিরোভাব।

৩০ দামোদর, ২১ কার্তিক, ৮ নভেম্বর, মঙ্গলবার প্রদ্যুম্ন—উঃ ৫।৫০, অঃ ৪।৫৩। পূর্ণিমা গৌর-চক্রী, দিঃ ৩।৫১; ভরণী কৃষ্ণ রাঃ ১।৫১। রাশি—পূর্বদিনবৎ, দিঃ ৩।৫১ গতে ১।৩।৪।৭।৮।১১ চন্দ্রশুদ্ধি (১ যাতচন্দ্র)। নক্ষত্র—পূর্বদিনবৎ, রাঃ ১।৫১ গতে ২।৪।৫।৭।৯।১১।১৩।১৪।১৬।১৮।২০।২২।২৩। ২৫।২৭ তারাশুদ্ধি। যাত্রা—উত্তরে নাস্তি দিক্শূল। যোগিনী—বায়ুকোণে, দিঃ ৩।৫১ গতে পূর্বে। বারবেলা ৭।১৩—৮।৩৫, কালবেলা ১২।৪৪—২।৭, কালরাত্রি ৬।৩০—৮।৭। অমৃতযোগ দিঃ ৬।৪৬ মধ্যে, ৭।২৯—১১।৩, রাঃ ৭।২৬—৮।১৯, ৯।১২—১১।৪১, ১।৩৮—৩।২৪, ৫।১০—৫।৫০। মাহেন্দ্রযোগ রাঃ ৭।২৬ মধ্যে। চন্দ্র মেঘে। শ্রীশ্রীরাধাকৃষ্ণের হৈমন্তিক রাসযাত্রা। পৌর্ণমাস্যারম্ভ-পক্ষে চাতুর্মাস্য ব্রত, কার্তিক ব্রত, দামোদর ব্রত, উজ্জ্বলব্রত ও নিয়মসেবা সমাপ্ত। শ্রীশ্রীল ভূগর্ভগোস্বামী ও শ্রীশ্রীল কাশীশ্বর পণ্ডিতের তিরোভাব। ধাত্রীব্রত। পূর্ণগ্রাস চন্দ্রগ্রহণ, ভারতবর্ষে দৃশ্য (গ্রহণ-আরম্ভ—দিঃ ২।৩৯; গ্রহণ-সমাপ্তি—রাঃ ৬।১৯। গ্রহণ-স্থিতি—৩ ঘণ্টা-৪০মিনিট)।

কেশব—৩০ দিন

১ কেশব, ২২ কার্তিক, ৯ নভেম্বর, বুধবার অনিরুদ্ধ—উঃ ৫।৫০, অঃ ৪।৫২। কৃষ্ণ-প্রতিপদ ব্রহ্মা, অপঃ ৪।১৮; কৃত্তিকা বিশ্ব রাঃ ৩।৫। রাশি—পূর্বদিনবৎ, দিঃ ৮।১০ গতে ২।৪।৫।৮।৯।১২ চন্দ্রশুদ্ধি (৮ যাতচন্দ্র)। নক্ষত্র—পূর্বদিনবৎ, রাঃ ৩।৫ গতে ১।৩।৫।৬।৮।১০।১২।১৪।১৫।১৭।১৯। ২১।২৩।২৪।২৬ তারাশুদ্ধি। যাত্রা—উত্তরে ও দক্ষিণে নাস্তি দিক্শূল। যোগিনী—পূর্বে, অপঃ ৪।১৮ গতে উত্তরে। কালবেলা ৮।৩৬—৯।৫৯, বারবেলা ১১।২১—১২।৪৪, কালরাত্রি ২।৩৬—৪।১৩। অমৃতযোগ দিঃ ৬।৪৭ মধ্যে,

৭৬ বিশুদ্ধ সারস্বত শ্রীচৈতন্য পঞ্জিকা-৫৩৬ শ্রীগৌরানন্দ

৭।৩০—৮।১২, ১০।২১—১২।২৯, রাঃ ৫।৪০—৬।৩৩, ৮।১৯—৩।২৪।
মাহেন্দ্রযোগ দিঃ ৬।৪৭—৭।৩০, ১।১২—৩।২১। চন্দ্র মেঘে, দিঃ ৮।১০ গতে
বৃষে। শ্রীশ্রীল সুন্দরানন্দ ঠাকুরের তিরোভাব। শ্রীশ্রীকাত্যায়নী ব্রত আরম্ভ।

২ কেশব, ২৩ কার্তিক, ১০ নভেম্বর, বৃহস্পতিবার কারণোদশায়ী—উঃ
৫।৫১, অঃ ৪।৫২। কৃষ্ণ-দ্বিতীয়া শ্রীপতি, সন্ধ্যা ৫।১৬; রোহিণী বিষ্ণু শেষ রাঃ
৪।৪৭। রাশি—পূর্বদিনবৎ। নক্ষত্র—পূর্বদিনবৎ, শেষ রাঃ ৪।৪৭ গতে ২।৪।৬।৭।৯।১১।
১৩।১৫।১৬।১৮।২০।২২।২৪।২৫।২৭ তারাশুদ্ধি। যাত্রা—দক্ষিণে নাস্তি দিক্শূল।
যোগিনী—উত্তরে, সন্ধ্যা ৫।১৬ গতে অগ্নিকোণে। কালবেলাদি ২।৭—৪।৫২,
কালরাত্রি ১১।২১—১২।৫৯। অমৃতযোগ দিঃ ৭।৩০ মধ্যে, ১।১৩—২।৩৮,
রাঃ ৫।৪১—৯।১৩, ১১।৫২—৩।২৫, ৪।১৮—৫।৫২। চন্দ্র বৃষে।

৩ কেশব, ২৪ কার্তিক, ১১ নভেম্বর, শুক্রবার গর্ভোদশায়ী—উঃ ৫।৫২, অঃ
৪।৫১। কৃষ্ণ-তৃতীয়া বিষ্ণু, রাঃ ৬।৪১, মৃগশিরা বষট্কার, অহোরাত্র। রাশি—
পূর্বদিনবৎ, রাঃ ৫।৫০ গতে ১।৩।৫।৬।৯।১০ চন্দ্রশুদ্ধি (৬ ঘাতচন্দ্র)। নক্ষত্র—
পূর্বদিনবৎ। যাত্রা—পশ্চিমে নাস্তি দিক্শূল। যোগিনী—অগ্নিকোণে, রাঃ ৬।৪১
গতে নৈর্ধ্বতে। বারবেলাদি ৮।৩৭—১১।২২, কালরাত্রি ৮।৭—৯।৪৪।
অমৃতযোগ দিঃ ৬।৪৮ মধ্যে, ৭।৩১—৯।৩৯, ১১।৪৭—২।৩৮, ৩।২১—
৪।৫১, রাঃ ৫।৪০—৯।১০, ১১।৫৩—৩।২৪, ৪।১৯—৫।৫২। চন্দ্র বৃষে, রাঃ
৫।৫০ গতে মিথুনে।

৪ কেশব, ২৫ কার্তিক, ১২ নভেম্বর, শনিবার ক্ষীরোদশায়ী—উঃ ৫।৫২,
অঃ ৪।৫১। কৃষ্ণ-চতুর্থী কপিল, রাঃ ৮।৩০; মৃগশিরা বষট্কার, দিঃ ৬।৫৪।
রাশি—পূর্বদিনবৎ। নক্ষত্র—পূর্বদিনবৎ, দিঃ ৬।৫৪ গতে ১।৩।৫।৭।৮।১০।১২।
১৪।১৬।১৭।১৯।২১।২৩।২৫।২৬ তারাশুদ্ধি। যাত্রা—পূর্বে নাস্তি দিক্শূল।
যোগিনী—নৈর্ধ্বতে, রাঃ ৮।৩০ গতে দক্ষিণে। কালবেলা ৭।১৫ মধ্যে, ৩।২৯—
৪।৫১, বারবেলা ১২।৪৪—২।৬, কালরাত্রি ৬।২৯ মধ্যে, ৪।১৫—৫।৫৩।
অমৃতযোগ দিঃ ৬।৪৮ মধ্যে, ৭।৩১—৯।৩৯, ১১।৪৮—২।৩৯, ৩।২১—
৪।৫১, ১২।৪৬—২।৩৩। মাহেন্দ্রযোগ রাঃ ২।৩৩—৩।২৬। চন্দ্র মিথুনে।

৫ কেশব, ২৬ কার্তিক, ১৩ নভেম্বর, রবিবার বাসুদেব—উঃ ৫।৫৩, অঃ
৪।৫১। কৃষ্ণ-পঞ্চমী শ্রীধর, রাঃ ১০।৩১; আর্দ্রা ভূতভব্যভবৎপ্রভু দিঃ ৯।১৯।
রাশি—পূর্বদিনবৎ, শেষ রাঃ ৫।১৫ গতে ২।৪।৬।৭।১০।১১ চন্দ্রশুদ্ধি। নক্ষত্র—পূর্বদিনবৎ,
দিঃ ৯।১৯ গতে ২।৪।৬।৮।৯।১১।১৩।১৫।১৭।১৮।২০। ২২।২৪।২৬।২৭ তারাশুদ্ধি।

যাত্রা—পশ্চিমে নাস্তি দিক্শূল। যোগিনী—দক্ষিণে, রাঃ ১০।৩১ গতে পশ্চিমে।
বারবেলাদি ১০।০—১২।৪৪, কালরাত্রি ১।০—২।৩৭। অমৃতযোগ দিঃ ৬।৫০—
৮।৫৭, ১১।৪৮—২।৩৯, রাঃ ৭।২৭—৯।১৪, ১১।৫৩—১।৪০, ২।৩৩—৫।৫৪।
মাহেন্দ্রযোগ দিঃ ৩।২২—৪।৪। চন্দ্র মিথুনে, শেষ রাঃ ৫।১৫ গতে কর্কটে।
ত্রিদণ্ডিস্বামী শ্রীমদ্ভক্তিবিকাশ হ্রীকেশ গোস্বামী মহারাজের আবির্ভাব।

৬ কেশব, ২৭ কার্তিক, ১৪ নভেম্বর, সোমবার সঙ্কর্ষণ—উঃ ৫।৫৪, অঃ
৪।৫০। কৃষ্ণ-যষ্ঠী প্রভু, রাঃ ১২।৪০; পুনর্বসু ভূতভুৎ, দিঃ ১১।৫৫। রাশি—
পূর্বদিনবৎ। নক্ষত্র—পূর্বদিনবৎ, দিঃ ১১।৫৫ গতে ১।৩।৫।৭।৯।১০।১২।১৪।
১৬।১৮।১৯।২১।২৩।২৫।২৭ তারাশুদ্ধি। যাত্রা—পূর্বে নাস্তি দিক্শূল।
যোগিনী—পশ্চিমে, রাঃ ১২।৪০ গতে বায়ুকোণে। কালবেলা ৭।১৬—৮।৩৮,
বারবেলা ২।৬—৩।২৮, কালরাত্রি ৯।৪৪—১১।২২। অমৃতযোগ দিঃ ৭।৩২
মধ্যে, ৮।৫৮—১১।৬, রাঃ ৭।২৭—১১।১, ২।৩৪—৩।২৭। চন্দ্র কর্কটে।

৭ কেশব, ২৮ কার্তিক, ১৫ নভেম্বর, মঙ্গলবার প্রদ্যুম্ন—উঃ ৫।৫৪, অঃ
৪।৫০। কৃষ্ণ-সপ্তমী দামোদর, রাঃ ২।৪৩; পুষ্যা ভূতকৃৎ, দিঃ ২।৩১। রাশি—
পূর্বদিনবৎ। নক্ষত্র—পূর্বদিনবৎ, দিঃ ২।৩১ গতে ১।২।৪।৬।৮।১০।১১।১৩।
১৫।১৭।১৯।২০।২২।২৪।২৬ তারাশুদ্ধি। যাত্রা—উত্তরে নাস্তি দিক্শূল।
যোগিনী—বায়ুকোণে, রাঃ ২।৪৩ গতে ঈশানে। বারবেলা ৭।১৬—৮।৩৮,
কালবেলা ১২।৪৪—২।৬, কালরাত্রি ৬।২৮—৮।৬। অমৃতযোগ দিঃ ৬।৫০
মধ্যে, ৭।৩০—১১।৬, রাঃ ৭।২৮—৮।২১, ৯।১৪—১১।৫৪, ১।৪১—৩।২৮,
৫।১৪—৫।৫৫। মাহেন্দ্রযোগ রাঃ ৭।২৮ মধ্যে। চন্দ্র কর্কটে। শ্রীল প্রভুপাদ-পার্বদ
ত্রিদণ্ডিস্বামী শ্রীমদ্ভক্তিসম্বন্ধ তুর্যাশ্রমী গোস্বামী মহারাজের তিরোভাব।

৮ কেশব, ২৯ কার্তিক, ১৬ নভেম্বর, বুধবার অনিরুদ্ধ—উঃ ৫।৫৫, অঃ
৪।৪৯। কৃষ্ণ-অষ্টমী হ্রীকেশ, শেষ রাঃ ৪।৩৩; অশ্লেষা ভাব সন্ধ্যা ৪।৫৭।
রাশি—পূর্বদিনবৎ, সন্ধ্যা ৪।৫৭ গতে ৩।৫।৭।৮।১১।১২ চন্দ্রশুদ্ধি (৪ ও ১০ ঘাতচন্দ্র)।
নক্ষত্র—পূর্বদিনবৎ, সন্ধ্যা ৪।৫৭ গতে ২।৩।৫।৭।৯।১১।১২।১৪।১৬।১৮।২০।
২১।২৩।২৫।২৭ তারাশুদ্ধি। যাত্রা—উত্তরে ও দক্ষিণে নাস্তি দিক্শূল। যোগিনী—
ঈশানে, শেষ রাঃ ৪।৩৩ গতে পূর্বে। কালবেলা ৮।৩৯—১০।০, বারবেলা ১১।২২—
১২।৪৪, কালরাত্রি ২।৩৯—৪।১৭। অমৃতযোগ দিঃ ৬।৫১ মধ্যে, ৭।৩৪—৮।১৬,
১০।২৪—১২।৩২, রাঃ ৫।৪১—৬।৩৪, ৮।২১—৩।২৮। মাহেন্দ্রযোগ দিঃ ৬।৫১—
৭।৩৪, ১।১৫—৩।২২। চন্দ্র কর্কটে, সন্ধ্যা ৪।৫৭ গতে সিংহে।

৯ কেশব, ৩০ কার্তিক, ১৭ নভেম্বর, বৃহস্পতিবার কারণোদশায়ী—উঃ ৫।৫৬, অঃ ৪।৪৯। কৃষ্ণ-নবমী গোবিন্দ, অহোরাত্র; মঘা ভূতাত্মা রাঃ ৭।৬। রাশি—পূর্বদিনবৎ। নক্ষত্র—পূর্বদিনবৎ, রাঃ ৭।৬ গতে ১।৩।৪।৬।৮।১০। ১২।১৩।১৫।১৭।১৯।২১।২২।২৪।২৬ তারাশুদ্ধি। যাত্রা—নাস্তি ত্র্যহস্পর্শ (প্রচলিত মতে অবম্) দক্ষিণে দিকশূল। যোগিনী—পূর্বে। কালবেলাদি ২।৬—৪।৪৯, কালরাত্রি ১১।২২—১।১। অমৃতযোগ দিঃ ৭।৩৪ মধ্য, ১।১৫—২।৪০, রাঃ ৫।৪৩—৯।১৫, ১১।৫৫—৩।২৯, ৪।২২—৫।৫৭। চন্দ্র সিংহে। কার্তিক মাস যাবৎ আকাশ-দীপদান সমাপ্ত। কার্তিক পূজা (স্মার্তকৃত্য)।

অগ্রহায়ণ—২৯ দিন

১০ কেশব, ১ অগ্রহায়ণ, ১৮ নভেম্বর, শুক্রবার গর্ভোদশায়ী—উঃ ৫।৫৭, অঃ ৪।৪৯। কৃষ্ণ-নবমী গোবিন্দ, প্রাতঃ ৬।১; পূর্বফল্গুনী ভূতভাবন রাঃ ৮।৫০। রাশি—পূর্বদিনবৎ, রাঃ ৩।৯ গতে ১।৪।৬।৮।৯।১২ চন্দ্রশুদ্ধি (২ যাতচন্দ্র)। নক্ষত্র—পূর্বদিনবৎ, রাঃ ৮।৫০ গতে ২।৪।৫।৭।৯।১১।১৩।১৪।১৬।১৮। ২০।২২।২৩।২৫।২৭ তারাশুদ্ধি। যাত্রা—পশ্চিমে নাস্তি দিকশূল। যোগিনী—পূর্বে, প্রাতঃ ৬।১ গতে উত্তরে। বারবেলাদি ৮।৩৯—১১।২৩, কালরাত্রি ৮।৬—৯।৪৪। অমৃতযোগ দিঃ ৬।৫২ মধ্য, ৭।৩৫—৯।৪২, ১১।৫৩—২।৪৩, ৩।২৩—৪।৪৯, রাঃ ৫।৪২—৯।১৫, ১১।৫৬—৩।২৯, ৪।২৩—৫।৫৭। চন্দ্র সিংহে, রাঃ ৩।৯ গতে কন্যায়।

১১ কেশব, ২ অগ্রহায়ণ, ১৯ নভেম্বর, শনিবার ক্ষীরোদশায়ী—উঃ ৫।৫৭, অঃ ৪।৪৮। কৃষ্ণ-দশমী মধুসূদন, দিঃ ৭।৩; উত্তরফল্গুনী অব্যক্ত, রাঃ ১০।৬। রাশি—পূর্বদিনবৎ। নক্ষত্র—পূর্বদিনবৎ, রাঃ ১০।৬ গতে ১।৩।৫।৬।৮।১০।১২।১৪। ১৫।১৭।১৯।২১।২৩।২৪।২৬ তারাশুদ্ধি। যাত্রা—পূর্বে নাস্তি দিকশূল। যোগিনী—উত্তরে, দিঃ ৭।৩ গতে অগ্নিকোণে। কালবেলা ৭।১৯ মধ্য, ৩।২৭—৪।৪৮, বারবেলা ১২।৪৪—২।৬, কালরাত্রি ৬।২৭ মধ্য, ৪।১৯—৫।৫৮। অমৃতযোগ দিঃ ৬।৫৩ মধ্য, ৭।৩৫—৯।৪৩, ১১।৫১—২।৪১, ৩।২৩—৪।৪৮, ১২।৫০—২।৩৬। মাহেন্দ্রযোগ রাঃ ২।৩৬—৩।৩০। চন্দ্র কন্যায়।

১২ কেশব, ৩ অগ্রহায়ণ, ২০ নভেম্বর, রবিবার বাসুদেব—উঃ ৫।৫৮, অঃ ৪।৪৮। কৃষ্ণ-একাদশী ভূধর, দিঃ ৭।৩৩; হস্তা পুণ্ডরীকাক্ষ রাঃ ১০।৫৩। রাশি—পূর্বদিনবৎ। নক্ষত্র—পূর্বদিনবৎ, রাঃ ১০।৫৩ গতে ২।৪।৬।৭।৯।১১।১৩।১৫। ১৬।১৮।২০।২২।২৪।২৫।২৭ তারাশুদ্ধি।

একাদশী
ব্রতোপবাস

যাত্রা—পশ্চিমে নাস্তি দিক্শূল। যোগিনী—অগ্নিকোণে, দিঃ ৭।৩৩ গতে নৈঋতে।
বারবেলাদি ১০।২—১২।৪৪, কালরাত্রি ১।২—২।৪১। অমৃতযোগ দিঃ ৬।৫৪—
৯।১১, ১১।৫১—২।৪১, রাঃ ৭।২৯—৯।১৬, ১১।৫৭—১।৪৪, ২।৩৭—৫।৫৯।
মাহেন্দ্রযোগ দিঃ ৩।২৪—৪।৬। চন্দ্র কন্যায়। উৎপন্ন একাদশীর উপবাস।

১৩ কেশব, ৪ অগ্রহায়ণ, ২১ নভেম্বর, সোমবার সঙ্কর্ষণ—উঃ ৫।৫৯, অঃ
৪।৪৮। কৃষ্ণ-দ্বাদশী গদী, দিঃ ৭।৩২; চিত্রা বিশ্বকর্মা, রাঃ ১১।৯। রাশি—
পূর্বদিনবৎ, দিঃ ১১।১ গতে ১।২।৫।৭।৯।১০ চন্দ্রশুদ্ধি। নক্ষত্র—পূর্বদিনবৎ,
রাঃ ১১।৯ গতে ১।৩।৫।৭।৮।১০।১২।১৪।১৬।১৭।১৯।২১।২৩।২৫।২৬
তারাশুদ্ধি। যাত্রা—পূর্বে নাস্তি দিক্শূল। যোগিনী—নৈঋতে, দিঃ ৭।৩২ গতে
দক্ষিণে। কালবেলা ৭।২০—৮।৪১, বারবেলা ২।৬—৩।২৭, কালরাত্রি
৯।৪৪—১১।২৩। অমৃতযোগ দিঃ ৭।৩৫ মধ্যে, ৯।২—১১।৯, রাঃ ৭।৩১—
১১।৪, ২।৩৮—৩।৩১। চন্দ্র কন্যায়, দিঃ ১১।১ গতে তুলায়। দিঃ ৭।৩২ মধ্যে
উৎপন্ন একাদশীর পারণ। শ্রীকালাকৃষ্ণ দাসের (বড়গাছি) তিরোভাব।

১৪ কেশব, ৫ অগ্রহায়ণ, ২২ নভেম্বর, মঙ্গলবার প্রদ্যুম্ন—উঃ ৬।০, অঃ
৪।৪৮। কৃষ্ণ-ত্রয়োদশী শঙ্খী, দিঃ ৭।১; স্বাতী শুচিশ্রবা, রাঃ ১০।৫৮। রাশি—
পূর্বদিনবৎ। নক্ষত্র—পূর্বদিনবৎ, রাঃ ১০।৫৮ গতে ২।৪।৬।৮।৯।১১।১৩।১৫।১৭।১৮।
২০।২২।২৪।২৬।২৭ তারাশুদ্ধি। যাত্রা—উত্তরে নাস্তি দিক্শূল। যোগিনী—দক্ষিণে,
দিঃ ৭।১ গতে পশ্চিমে। বারবেলা ৭।২১—৮।৪২, কালবেলা ১২।৪৫—২।৬,
কালরাত্রি ৬।২৭—৮।৬। অমৃতযোগ দিঃ ৬।৫৫ মধ্যে, ৭।৩—১১।১০, রাঃ ৭।৩০—
৮।২৩, ৯।১৭—১১।৫৮, ১।৪৫—৩।৩২, ৫।১৯—৬।১। মাহেন্দ্রযোগ রাঃ ৭।৩০
মধ্যে। চন্দ্র তুলায়। শ্রীগৌরপার্ষদ শ্রীশ্রীল সারঙ্গ ঠাকুরের তিরোভাব।

১৫ কেশব, ৬ অগ্রহায়ণ, ২৩ নভেম্বর, বুধবার অনিরুদ্ধ—উঃ ৬।১, অঃ
৪।৪৭। কৃষ্ণ-চতুর্দশী পদ্মী, প্রাতঃ ৬।৩; পরে অমাবস্যা কৃষ্ণ-চন্দ্রী শেষ রাঃ
৪।৪০; বিশাখা সন্ধ্যা রাঃ ১০।২১। রাশি—পূর্বদিনবৎ, সন্ধ্যা ৪।৩১ গতে
২।৩।৬।৮।১০।১১ চন্দ্রশুদ্ধি; শেষ রাঃ ৪।৪০ গতে ২।৩।৪।৬।৭।৮।১০।১১।১২ চন্দ্রশুদ্ধি।
নক্ষত্র—পূর্বদিনবৎ, রাঃ ১০।২১ গতে ১।৩।৫।৭।৯।১০।১২।১৪। ১৬।১৮।১৯।
২১।২৩।২৫।২৭ তারাশুদ্ধি। যাত্রা—নাস্তি অবম্ (প্রচলিত মতে ত্রাহস্পর্শ) উত্তরে
দিক্শূল। যোগিনী—পশ্চিমে, প্রাতঃ ৬।৩ গতে ঈশানে, শেষ রাঃ ৪।৪০ গতে
পূর্বে। কালবেলা ৮।৪২—১০।৩, বারবেলা ১১।২৪—১২।৪৫, কালরাত্রি
দ্বাদশী—২০ অগ্রঃ রবি অপঃ ৭।৩৩ হইতে পরদিন দিঃ ৭।৩২ পর্যন্ত; তুলসীচয়ন নিষেধ।

২।৪২—৪।২১। অমৃতযোগ দিঃ ৬।৫৬ মধ্যে, ৭।৩৮—৮।২০, ১০।২৮—
১২।৩৫, রাঃ ৫।৪৩—৬।৩৬, ৮।২৪—৩।৩২। **মাহেন্দ্রযোগ** দিঃ ৬।৫৬—
৭।৩৮, ১।১৭—৩।২৪। চন্দ্র তুলায়, সন্ধ্যা ৪।৩১ গতে বৃশ্চিকে। আসাম দেশীয়
গৌড়ীয় বৈষ্ণব **শ্রীমদ্ভক্তিবেদান্ত মধুসূদন মহারাজের আবির্ভাব**।

১৬ কেশব, ৭ অগ্রহায়ণ, ২৪ নভেম্বর, বৃহস্পতিবার কারণোদশায়ী—উঃ
৬।১, অঃ ৪।৪৭। গৌর-প্রতিপদ ব্রহ্মা রাঃ ২।৫৬; অনুরাধা ভাবন রাঃ ৯।২৩।
রাশি—পূর্বদিনবৎ। **নক্ষত্র**—পূর্বদিনবৎ, রাঃ ৯।২৩ গতে ১।২।৪।৬।৮।১০।১১।
১৩।১৫।১৭।১৯।২০।২২।২৪।২৬ তারাশুদ্ধি। **যাত্রা**—দক্ষিণে নাস্তি দিক্শূল।
যোগিনী—পূর্বে, রাঃ ২।৫৬ গতে উত্তরে। **কালবেলাদি** ২।৬—৪।৪৭, **কালরাত্রি**
১১।২২—১।৩। **অমৃতযোগ** দিঃ ৭।৩৯ মধ্যে, ১।১৮—২।৪২, রাঃ ৫।৪৫—
৯।১৮, ১১।৫৮—৩।৩৩, ৪।২৭—৬।২। চন্দ্র বৃশ্চিকে।

১৭ কেশব, ৮ অগ্রহায়ণ, ২৫ নভেম্বর, শুক্রবার গর্ভোদশায়ী—উঃ ৬।২, অঃ
৪।৪৭। গৌর-দ্বিতীয়া শ্রীপতি, রাঃ ১২।৫৭; জ্যেষ্ঠা ভর্তা, রাঃ ৮।৭। **রাশি**—
পূর্বদিনবৎ, রাঃ ৮।৭ গতে ৩।৪।৭।৯।১১।১২ চন্দ্রশুদ্ধি (৭ ও ১১ ঘাতচন্দ্র)।
নক্ষত্র—পূর্বদিনবৎ, রাঃ ৮।৭ গতে ২।৩।৫।৭।৯।১১।১২।১৪।১৬।১৮।
২০।২১।২৩।২৫।২৭ তারাশুদ্ধি। **যাত্রা**—পশ্চিমে নাস্তি দিক্শূল। **যোগিনী**—
উত্তরে, রাঃ ১২।৫৭ অগ্নিকোণে। **বারবেলাদি** ৮।৪৩—১০।২৪, **কালরাত্রি**
৮।৬—৯।৪৫। **অমৃতযোগ** দিঃ ৬।৫৭ মধ্যে, ৭।৩৯—৯।৪৬, ১১।৫৩—২।৪৩,
৩।২৫—৪।৪৭, রাঃ ৫।৪৩—৯।১৮, ১১।৫৯—৩।৩৪, ৪।২৭—৬।২। চন্দ্র
বৃশ্চিকে, রাঃ ৮।৭ গতে ধনুতে।

১৮ কেশব, ৯ অগ্রহায়ণ, ২৬ নভেম্বর, শনিবার ক্ষীরোদশায়ী—উঃ ৬।২,
অঃ ৪।৪৭। গৌর-তৃতীয়া বিষ্ণু, রাঃ ১০।৪৫; মূলা প্রভব রাঃ ৬।৩৯। **রাশি**—
পূর্বদিনবৎ। **নক্ষত্র**—পূর্বদিনবৎ, রাঃ ৬।৩৯ গতে ১।৩।৪।৬।৮।১০।১২।১৩।
১৫।১৭।১৯।২১।২২।২৪।২৬ তারাশুদ্ধি। **যাত্রা**—পূর্বে নাস্তি দিক্শূল।
যোগিনী—অগ্নিকোণে, রাঃ ১০।৪৫ গতে নৈঋতে। **কালবেলা** ৭।২৩ মধ্যে,
৩।২৬—৪।৪৭, **বারবেলা** ১২।৪৫—২।৬, **কালরাত্রি** ৬।২৭ মধ্যে, ৪।২৩—
৬।৩। **অমৃতযোগ** দিঃ ৬।৫৩ মধ্যে, ৭।৩৫—৯।৪৩, ১১।৫১—২।৪১, ৩।২৩—
৪।৪৭, ১২।৫০—২।৩৬। **মাহেন্দ্রযোগ** রাঃ ২।৩৬—৩।৩০। চন্দ্র ধনুতে। **শ্রীল**
প্রভুপাদ-পার্ষদ ত্রিদণ্ডিস্বামী শ্রীশ্রীমদ্ভক্তিজীবন জনার্দন গোস্বামী মহারাজের
তিরোভাব।

১৯ কেশব, ১০ অগ্রহায়ণ, ২৭ নভেম্বর, রবিবার বাসুদেব—উঃ ৬।৩, অঃ ৪।৪৭। গৌর-চতুর্থী কপিল, রাঃ ৮।২৬; পূর্বষাঢ়া প্রভু সন্ধ্যা ৫।২। রাশি—পূর্বদিনবৎ, রাঃ ১০।৩৭ গতে ১।২।৪।৫।৬।৮।৯।১০।১২ চন্দ্রশুদ্ধি (৫ যাতচন্দ্র)। নক্ষত্র—পূর্বদিনবৎ, সন্ধ্যা ৫।২ গতে ২।৪।৫।৭।৯।১১।১৩।১৪।১৬।১৮।২০।২২।২৩।২৫।২৭ তারাশুদ্ধি। যাত্রা—পশ্চিমে নাস্তি দিক্শূল। যোগিনী—নৈর্ধৃত্যে, রাঃ ৮।২৬ গতে দক্ষিণে। বারবেলাদি ১০।৫—১২।৪৬, কালরাত্রি ১।৫—২।৪৪। অমৃতযোগ দিঃ ৬।৫৮—৯।৫, ১১।৫৪—২।৪৩, রাঃ ৭।৩১—৯।১৯, ১২।১০—১।৪৭, ২।৪১—৬।৪। মাহেন্দ্রযোগ দিঃ ৩।২৬—৪।৮। চন্দ্র ধনুতে, রাঃ ১০।৩৭ গতে মকরে।

২০ কেশব, ১১ অগ্রহায়ণ, ২৮ নভেম্বর, সোমবার সঙ্কর্ষণ—উঃ ৬।৪, অঃ ৪।৪৭। গৌর-পঞ্চমী শ্রীধর, রাঃ ৬।৪; উত্তরাষাঢ়া ঈশ্বর, দিঃ ৩।২১। রাশি—পূর্বদিনবৎ। নক্ষত্র—পূর্বদিনবৎ, দিঃ ৩।২১ গতে ১।৩।৫।৬।৮।১০।১২।১৪। ১৫।১৭।১৯।২১।২৩।২৪।২৬ তারাশুদ্ধি। যাত্রা—পূর্বে নাস্তি দিক্শূল। যোগিনী—দৈক্ষিণে, রাঃ ৬।৪ গতে পশ্চিমে। কালবেলা ৭।২৪—৮।৪৪, বারবেলা ২।৬—৩।২৭, কালরাত্রি ৯।৪৬—১১।২৫। অমৃতযোগ দিঃ ৭।৩৮ মধ্যে, ৯।৬—১১।১২, রাঃ ৭।৩৫—১১।৭, ২।৪২—৩।৩৫। চন্দ্র মকরে।

২১ কেশব, ১২ অগ্রহায়ণ, ২৯ নভেম্বর, মঙ্গলবার প্রদ্যুম্ন—উঃ ৬।৪, অঃ ৪।৪৭। গৌর-ষষ্ঠী প্রভু, দিঃ ৩।৪৫; শ্রবণা অপ্রমেয় দিঃ ১।৪৩। রাশি—পূর্বদিনবৎ, রাঃ ১২।৫৭ গতে ১।২।৩।৫।৬।৭।৯।১০।১১ চন্দ্রশুদ্ধি (৩ ও ১২ যাতচন্দ্র)। নক্ষত্র—পূর্বদিনবৎ, দিঃ ১।৪৩ গতে ২।৪।৬।৭।৯।১১।১৩।১৫।১৬।১৮।২০। ২২।২৪।২৫।২৭ তারাশুদ্ধি। যাত্রা—উত্তরে নাস্তি দিক্শূল। যোগিনী—পশ্চিমে, দিঃ ৩।৪৫ গতে বায়ুকোণে। বারবেলা ৭।২৪—৮।৪৫, কালবেলা ১২।৪৬—২।৭, কালরাত্রি ৬।২৭—৮।৭। অমৃতযোগ দিঃ ৭।১০ মধ্যে, ৭।৪২—১১।১৩, রাঃ ৭।৩২—৮।২৬, ৯।২০—১২।১, ১।৪৯—৩।৩৬, ৫।২৪—৬।৫। মাহেন্দ্রযোগ রাঃ ৭।৩২ মধ্যে। চন্দ্র মকরে, রাঃ ১২।৫৭ গতে কুন্তে।

২২ কেশব, ১৩ অগ্রহায়ণ, ৩০ নভেম্বর, বুধবার অনিরুদ্ধ—উঃ ৬।৫, অঃ ৪।৪৭। গৌর-সপ্তমী দামোদর, দিঃ ১।৩৩; ধনিষ্ঠা হৃষীকেশ দিঃ ১২।১২। রাশি—পূর্বদিনবৎ। নক্ষত্র—পূর্বদিনবৎ, দিঃ ১১।১২ গতে ১।৩।৫।৭।৮।১০। ১২।১৪। ১৬।১৭।১৯।২১।২৩।২৫।২৬ তারাশুদ্ধি। যাত্রা—উত্তরে ও দক্ষিণে নাস্তি দিক্শূল। যোগিনী—বায়ুকোণে, দিঃ ১।৩৩ গতে ঈশানে। কালবেলা ৮।৪৫—১০।৬, বারবেলা ১১।২৬—১২।৪৬, কালরাত্রি ২।৪৫—৪।২৫। অমৃতযোগ দিঃ ৬।৫৬

৮২ বিশুদ্ধ সারস্বত শ্রীচৈতন্য পঞ্জিকা-৫৩৬ শ্রীগৌরানন্দ

মধ্যে, ৭।৩৮—৮।২০, ১০।২৮—১২।৩৫, রাঃ ৫।৪৩—৬।৩৬, ৮।২৫—
৩।৩২। **মাহেন্দ্রযোগ** দিঃ ৬।৫৬—৭।৩৮, ১।১৭—৩।২৪। চন্দ্র কুস্তে।

ডিসেম্বর—৩১ দিন

২৩ কেশব, ১৪ অগ্রহায়ণ, ১ ডিসেম্বর, বৃহস্পতিবার কারণোদশায়ী—উঃ ৬।৫, অঃ ৪।৪৮। গৌর-অষ্টমী হৃষীকেশ, দিঃ ১১।৩৩; শতভিষা পদ্মনাভ, দিঃ ১০।৫২। **রাশি**—পূর্বদিনবৎ, শেষ রাঃ ৪।৩ গতে ২।৩।৪।৬।৭।৮।১০।১১।১২ চন্দ্রশুদ্ধি (৯ যাত্ৰাশুদ্ধি)। **নক্ষত্র**—পূর্বদিনবৎ, দিঃ ১০।৫২ গতে ২।৪।৬।৮।৯।১১।১৩।১৫।১৭। ১৮।২০।২২।২৪।২৬।২৭ তারাশুদ্ধি। **যাত্রা**—দক্ষিণে নাস্তি দিক্শূল। **যোগিনী**—ঈশানে, দিঃ ১১।৩৩ গতে পূর্বে। **কালবেলাদি** ২।৭—৪।৪৮, **কালরাত্রি** ১১।২৬— ১।৬। **অমৃতযোগ** দিঃ ৭।৪৩ মধ্যে, ১।২১—২।৪৫, রাঃ ৫।৪৭—৯।২১, ১২।২— ৩।৩৭, ৪।৩১—৬।৬। চন্দ্র কুস্তে, শেষ রাঃ ৪।৩ গতে মীনে। **শ্রীল প্রভুপাদ-পার্বদ** ত্রিদণ্ডিস্বামী শ্রীমুক্তিজীবন জনার্দন গোস্বামী মহারাজের আবির্ভাব।

২৪ কেশব, ১৫ অগ্রহায়ণ, ২ ডিসেম্বর, শুক্রবার গর্ভোদশায়ী—উঃ ৬।৬, অঃ ৪।৪৮। গৌর-নবমী গোবিন্দ, দিঃ ৯।৪৯; পূর্বভাদ্রপদ অমরপ্রভু, দিঃ ৯।৪৮। **রাশি**—পূর্বদিনবৎ। **নক্ষত্র**—পূর্বদিনবৎ, দিঃ ৯।৪৮ গতে ১।৩।৫।৭।৯।১০।১২। ১৪।১৬।১৮।২০।২২।২৪।২৬।২৭ তারাশুদ্ধি। **যাত্রা**—পশ্চিমে নাস্তি দিক্শূল। **যোগিনী**—পূর্বে, দিঃ ৯।৪৯ গতে উত্তরে। **বারবেলাদি** ৮।৪৬—১১।২৭, **কালরাত্রি** ৮।৬—৯।৪৭। **অমৃতযোগ** দিঃ ৭।২ মধ্যে, ৭।৪৪—৯।৫০, ১১।৫৭—২।৫১, ৩।২৭—৪।৪৮, রাঃ ৫।৪৫—৯।২১, ১২।৩—৩।৩৮, ৪।৩২—৬।৬। চন্দ্র মীনে। **শ্রীল প্রভুপাদ-পার্বদ** ত্রিদণ্ডিস্বামী শ্রীশ্রীমুক্তিকমল মধুসূদন গোস্বামী মহারাজের আবির্ভাব।

২৫ কেশব, ১৬ অগ্রহায়ণ, ৩ ডিসেম্বর, শনিবার ক্ষীরোদশায়ী—উঃ ৬।৬, অঃ ৪।৪৮। গৌর-দশমী মধুসূদন, দিঃ ৮।২৬; উত্তরভাদ্রপদ অগ্রাহ্য, দিঃ ৯।৪। **রাশি**—পূর্বদিনবৎ। **নক্ষত্র**—পূর্বদিনবৎ, দিঃ ৯।৪ গতে ১।২।৪।৬।৮।১০।১১। ১৩।১৫।১৭।১৯।২০।২২।২৪।২৬ তারাশুদ্ধি। **যাত্রা**—পূর্বে নাস্তি দিক্শূল। **যোগিনী**—উত্তরে, দিঃ ৮।২৬ গতে অগ্নিকোণে। **কালবেলা** ৭।২৭ মধ্যে, ৩।২৮—৪।৪৮, **বারবেলা** ১১।৪৭—২।৮, **কালরাত্রি** ৬।২৮ মধ্যে, ৪।২৭— ৬।৭। **অমৃতযোগ** দিঃ ৭।১ মধ্যে, ৭।৪৩—৯।৫০, ১১।৫৭—২।৫২, ৩।২৭— ৪।৪৮, ১২।৫৬—২।৪৩। **মাহেন্দ্রযোগ** রাঃ ২।৪৩—৩।৩৭। চন্দ্র মীনে।

ত্রিদণ্ডিস্বামী শ্রীমদ্ভক্তিবেন্দান্ত ত্রিদণ্ডী মহারাজের তিরোভাব। ত্রিদণ্ডিস্বামী শ্রীমদ্ভক্তিনিবাস ন্যাসী মহারাজের আবির্ভাব।

২৬ কেশব, ১৭ অগ্রহায়ণ, ৪ ডিসেম্বর, রবিবার বাসুদেব—উঃ ৬।৭, অঃ ৪।৪৮। গৌর-একাদশী ভূধর, দিঃ ৭।২৭; রেবতী শাস্বত দিঃ ৮।৪৪। রাশি—পূর্বদিনবৎ, দিঃ ৮।৪৪ গতে ১।৩।৪।৫।৭।৮।৯।১১।১২ চন্দ্রশুদ্ধি (১ যাতচন্দ্র)। নক্ষত্র—পূর্বদিনবৎ, দিঃ ৮।৪৪ গতে ২।৩।৫।৭।৯।১১।১২। ১৪।১৬।১৮। ২০।২১।২৩।২৫।২৭ তারাশুদ্ধি। যাত্রা—পশ্চিমে নাস্তি দিক্শূল। যোগিনী—অগ্নিকোণে, দিঃ ৭।২৭ গতে নৈখুতে। বারবেলাদি ১০।৭—১২।৪৮, কালরাত্রি ১।৭—২।৪৭। অমৃতযোগ দিঃ ৭।১—৯।৮, ১১।৫৬—২।৪৫, রাঃ ৭।৩৩—৯।২১, ১২।২—১।৫০, ২।৪৮—৬।৮। মাহেন্দ্রযোগ দিঃ ৩।২৭—৪।১০। চন্দ্র মীনে, দিঃ ৮।৪৪ গতে মেঘে। মোক্ষদা একাদশীর উপবাস (বাংলা আসামাদি পূর্বাঞ্চলের জন্য); ত্রিস্পৃশা মহাদ্বাদশীর উপবাস (উত্তর প্রদেশাদি পশ্চিমাঞ্চলের জন্য)। শ্রীল প্রভুপাদ-পার্বদ ত্রিদণ্ডিস্বামী শ্রীমদ্ভক্তিকুসুম শ্রমণ গোস্বামী মহারাজের তিরোভাব।

২৭ কেশব, ১৮ অগ্রহায়ণ, ৫ ডিসেম্বর, সোমবার সঙ্কর্ষণ—উঃ ৬।৮, অঃ ৪।৪৮। গৌর-দ্বাদশী গদী, প্রাতঃ ৬।৫৫; অশ্বিনী ধাতা, দিঃ ৮।৫১। রাশি—পূর্বদিনবৎ। নক্ষত্র—পূর্বদিনবৎ, দিঃ ৮।৫১ গতে ১।৩।৪।৬।৮।১০।১২।১৩। ১৫।১৭। ১৯।২১।২২।২৪।২৬ তারাশুদ্ধি। যাত্রা—পূর্বে নাস্তি দিক্শূল। যোগিনী—নৈখুতে, প্রাতঃ ৬।৫৫ গতে দক্ষিণে। কালবেলা ৭।২৮—৮।৪৮, বারবেলা ২।৮—৩।২৮, কালরাত্রি ৯।৪৮—১১।২৮। অমৃতযোগ দিঃ ৭।৩৯ মধ্যে, ৯।৪—১১।১১, রাঃ ৭।৩১—১১।৫, ২।৪০—৩।৩৪। চন্দ্র মেঘে। প্রাতঃ ৬।৫৫ মধ্যে মোক্ষদা একাদশীর পারণ (বাংলা আসামাদি পূর্বাঞ্চলের জন্য) ও পূর্বাঙ্ক ৯।৪১ মধ্যে ত্রিস্পৃশা মহাদ্বাদশীর পারণ (উত্তরপ্রদেশাদি পশ্চিমাঞ্চলের জন্য)।

২৮ কেশব, ১৯ অগ্রহায়ণ, ৬ ডিসেম্বর, মঙ্গলবার প্রদ্যুম্ন—উঃ ৬।৮, অঃ ৪।৪৮। গৌর-ত্রয়োদশী শঙ্খী, প্রাতঃ ৬।৫৫; ভরণী কৃষ্ণ দিঃ ৯।২৯। রাশি—পূর্বদিনবৎ, দিঃ ৩।৪৫ গতে ১।২।৪।৫।৬।৮।৯।১০।১২ চন্দ্রশুদ্ধি (৮ যাতচন্দ্র)। নক্ষত্র—পূর্বদিনবৎ, দিঃ ৩।৪৫ গতে ২।৪।৫।৭।৯।১১।১৩।১৪।১৬।১৮। ২০।২২।২৩।২৫।২৭ তারাশুদ্ধি। যাত্রা—উত্তরে নাস্তি দিক্শূল। যোগিনী—দক্ষিণে, প্রাতঃ ৬।৫৫ গতে পশ্চিমে। বারবেলা ৭।২৮—৮।৪৮, কালবেলা ১২।৪৮—২।৮, কালরাত্রি ৬।২৮—৮।৮। অমৃতযোগ দিঃ ৭।৩ মধ্যে, ৭।৪৫—

৮৪ বিশুদ্ধ সারস্বত শ্রীচৈতন্য পঞ্জিকা-৫৩৬ শ্রীগৌরান্দ

১১।৬, রাঃ ৭।৩৫-৮।২৯, ৯।২৩-১২।৪, ১।৫২-৩।৩৯, ৫।২৭-৬।৯।
মাহেন্দ্রযোগ রাঃ ৭।৩৫ মধ্যে। চন্দ্র মেঘে, দিঃ ৩।৪৫ গতে বৃষে।

২৯ কেশব, ২০ অগ্রহায়ণ, ৭ ডিসেম্বর, বুধবার অনিরুদ্ধ-উঃ ৬।৯, অঃ ৪।৪৯। গৌর-চতুর্দশী পদ্মী, দিঃ ৭।২৫; কৃত্তিকা বিশ্ব, দিঃ ১০।৩৬। রাশি—
পূর্বদিনবৎ। নক্ষত্র—পূর্বদিনবৎ, দিঃ ১০।৩৬ গতে ১।৩।৫।৬।৮।১০।১২।১৪।১৫।
১৭।১৯।২১।২৩।২৪।২৬ তারাশুদ্ধি। যাত্রা—উত্তরে ও দক্ষিণে নাস্তি দিক্শূল। যোগিনী
—পশ্চিমে, দিঃ ৭।২৫ গতে বায়ুকোণে। কালবেলা ৮।৪৯—১০।৯, বারবেলা
১১।২৯—১২।৪৯, কালরাত্রি ২।৪৯—৪।২৯। অমৃতযোগ দিঃ ৭।২ মধ্যে,
৭।৪৪—৮।৩২, ১০।৩৩—১২।৪০, রাঃ ৫।৪৮—৬।৪১, ৮।২৯—৩।৩৯।
মাহেন্দ্রযোগ দিঃ ৭।২—৭।৪৪, ১।২২—৩।২৯। চন্দ্র বৃষে।

৩০ কেশব, ২১ অগ্রহায়ণ, ৮ ডিসেম্বর, বৃহস্পতিবার কারণোদশায়ী—উঃ
৬।১০, অঃ ৪।৪৯। পূর্ণিমা গৌর-চক্রী, দিঃ ৮।২৭; রোহিণী বিষ্ণু দিঃ ১২।১২।
রাশি—পূর্বদিনবৎ, দিঃ ৮।২৭ গতে ২।৪।৫।৬।৮।৯।১২ চন্দ্রশুদ্ধি (৮ যাতচন্দ্র);
রাঃ ১।১২ গতে ১।৩।৫।৬।৯।১০ চন্দ্রশুদ্ধি (৬ যাতচন্দ্র)। নক্ষত্র—পূর্বদিনবৎ,
দিঃ ১২।১২ গতে ২।৪।৬।৭।৯।১১।১৩।১৫।১৬।১৮।২০।২২।২৪।২৫।২৭
তারাশুদ্ধি। যাত্রা—দক্ষিণে নাস্তি দিক্শূল। যোগিনী—বায়ুকোণে, দিঃ ৮।২৭
গতে পূর্বে। কালবেলাদি ২।৯—৪।৪৯, কালরাত্রি ১১।২৯—১।৯। অমৃতযোগ
দিঃ ৭।৪৭ মধ্যে, ১।২৩—২।৪৮, রাঃ ৫।৪৮—৯।২৩, ১২।৪—৩।৩৯, ৪।৩৩—
৬।১০। চন্দ্র বৃষে, রাঃ ১।১২ গতে মিথুনে। শ্রীকাত্যায়নী ব্রত সমাপন।

নারায়ণ—২৯ দিন

১ নারায়ণ, ২২ অগ্রহায়ণ, ৯ ডিসেম্বর, শুক্রবার গর্ভোদশায়ী—উঃ ৬।১০,
অঃ ৪।৪৯। কৃষ্ণ-প্রতিপদ ব্রহ্মা, দিঃ ৯।৫৬; মৃগশিরা বযটকার, দিঃ ২।১৩।
রাশি—পূর্বদিনবৎ। নক্ষত্র—পূর্বদিনবৎ, দিঃ ২।১৩ গতে ১।৩।৫।৭।৮।১০।১২।১৪।১৬।
১৭।১৯।২১।২৩।২৫।২৬ তারাশুদ্ধি। যাত্রা—পশ্চিমে নাস্তি দিক্শূল। যোগিনী—
পূর্বে, দিঃ ৯।৫৬ গতে উত্তরে। বারবেলাদি ৮।৫০—১১।৩০, কালরাত্রি
৮।৯—৯।৪৯। অমৃতযোগ দিঃ ৭।৪ মধ্যে, ৭।৪৬—৯।৫৩, ১২।০—২।৪৯, ৩।৩২—
৪।৪৯, রাঃ ৫।৫০—৯।২৫, ১২।৬—৩।৪০, ৪।৩৪—৬।১১। চন্দ্র মিথুনে।

২ নারায়ণ, ২৩ অগ্রহায়ণ, ১০ ডিসেম্বর, শনিবার ক্ষীরোদশায়ী—উঃ ৬।১১,
অঃ ৪।৪৯। কৃষ্ণ-দ্বিতীয়া শ্রীপতি, দিঃ ১১।৪৬; আর্দ্রা ভূতভব্যভবৎপ্রভু সন্ধ্যা

৪।৩৫। রাশি—পূর্বদিনবৎ। নক্ষত্র—পূর্বদিনবৎ, সন্ধ্যা ৪।৩৫ গতে ২।৪।৬।৮।৯।১১।১৩।
১৫।১৭।১৮।২০।২২।২৪।২৬।২৭ তারাশুদ্ধি। যাত্রা—পূর্বের নাস্তি দিক্শূল।
যোগিনী—উত্তরে, দিঃ ১১।৪৬ গতে অগ্নিকোণে। কালবেলা ৭।৩১ মধ্যে,
৩।২৯—৪।৪৯, বারবেলা ১১।৫০—২।১০, কালরাত্রি ৬।২৯ মধ্যে, ৪।৩১—
৬।১২। অমৃতযোগ দিঃ ৭।৩ মধ্যে, ৭।৪৫—৯।৫২, ১২।২—২।৪৯, ৩।৩১—
৪।৪৯, ১২।৫৯—২।৪৬। মাহেন্দ্রযোগ রাঃ ২।৪৬—৩।৪০। চন্দ্র মিথুনে।

৩ নারায়ণ, ২৪ অগ্রহায়ণ, ১১ ডিসেম্বর, রবিবার বাসুদেব—উঃ ৬।১২, অঃ
৪।৫০। কৃষ্ণ-তৃতীয়া বিষ্ণু, দিঃ ১।৫১; পুনর্বসু ভূতভৃৎ, রাঃ ৭।৯। রাশি—
পূর্বদিনবৎ, দিঃ ১২।৩০ গতে ২।৪।৬।৭।১০।১১ চন্দ্রশুদ্ধি। নক্ষত্র—পূর্বদিনবৎ, রাঃ ৭।৯
গতে ১।৩।৫।৭।৯।১০।১২।১৪।১৬।১৮।১৯।২১।২৩।২৫।২৭ তারাশুদ্ধি। যাত্রা—
পশ্চিমে নাস্তি দিক্শূল। যোগিনী—অগ্নিকোণে, দিঃ ১।৫১ গতে নৈর্ধ্বতে। বারবেলাদি
১০।১১—১২।৫০, কালরাত্রি ১।১১—২।৫১। অমৃতযোগ দিঃ ৭।৪—৯।১১,
১১।১—২।৫১, রাঃ ৭।৩৯—৯।২৬, ১২।৭—১।৫৪, ২।৪৭—৬।১২।
মাহেন্দ্রযোগ দিঃ ৩।৩৩—৪।১৫। চন্দ্র মিথুনে, দিঃ ১২।৩০ গতে কর্কটে।

৪ নারায়ণ, ২৫ অগ্রহায়ণ, ১২ ডিসেম্বর, সোমবার সঙ্কর্ষণ—উঃ ৬।১২, অঃ
৪।৫০। কৃষ্ণ-চতুর্থী কপিল, অপঃ ৪।২; পুষ্যা ভূতকৃৎ, রাঃ ৯।৪৬। রাশি—



পূর্বদিনবৎ। নক্ষত্র—পূর্বদিনবৎ, রাঃ ৯।৪৬ গতে ১।২।৪।
৬।৮।১০।১১।১৩।১৫।১৭।১৯।২০।২২।২৪।২৬
তারাশুদ্ধি। যাত্রা—পূর্বের নাস্তি দিক্শূল। যোগিনী—
নৈর্ধ্বতে, অপঃ ৪।২ গতে দক্ষিণে। কালবেলা ৭।৩২—
৮।৫২, বারবেলা ২।১০—৩।৩০, কালরাত্রি ৯।৫১—
১১।৩১। অমৃতযোগ দিঃ ৭।৪৬ মধ্যে, ৯।১১—
১১।১৮, রাঃ ৭।৩৮—১১।১২, ২।৪৭—৩।৪০।
চন্দ্র কর্কটে। জগদগুরু পরমহংসস্বামী বৈষ্ণবচার্য্য-
কুলচূড়ামণি ওঁ বিষ্ণুপাদ ১০৮শ্রী শ্রীমদ্ভক্তিসিদ্ধান্ত

সরস্বতী গোস্বামী প্রভুপাদের তিরোভাব। শ্রীগৌড়ীয় বেদান্ত সমিতির মঠসমূহে
৮৫ তম বার্ষিক বিরহ-মহোৎসব।

৫ নারায়ণ, ২৬ অগ্রহায়ণ, ১৩ ডিসেম্বর, মঙ্গলবার প্রদ্যুম্ন—উঃ ৬।১৩, অঃ
৪।৫০। কৃষ্ণ-পঞ্চমী শ্রীধর, রাঃ ৬।৭; অশ্লেষা ভাব রাঃ ১২।১৫। রাশি—
পূর্বদিনবৎ, রাঃ ১২।১৫ গতে ৩।৫।৭।৮।১১।১২ চন্দ্রশুদ্ধি (৪ ও ১০ যাতচন্দ্র)।

নক্ষত্র—পূর্বদিনবৎ, রাঃ ১২।১৫ গতে ২।৩।৫।৭।৯।১১।১২।১৪।১৬।১৮।২০।
২১।২৩।২৫।২৭ তারাশুদ্ধি। যাত্রা—উত্তরে নাস্তি দিকশূল। যোগিনী—দক্ষিণে,
রাঃ ৬।৭ গতে পশ্চিমে। বারবেলা ৭।৩৩—৮।৫২, কালবেলা ১২।৫১—
২।১১, কালরাত্রি ৬।৩০—৮।১১। অমৃতযোগ দিঃ ৭।৬ মধ্যে, ৭।৪৯—
১১।২২, রাঃ ৭।৪৪—৮।৩৭, ৯।৩০—১২।১০, ১।৫৭—৩।৪৪, ৫।৩০—
৬।১৪। মাহেন্দ্রযোগ রাঃ ৭।৩৮ মধ্যে। চন্দ্র কর্কটে, রাঃ ১২।১৫ গতে সিংহে।
ত্রিদণ্ডিস্বামী শ্রীমৎসুধানন্দ বন মহারাজের আবির্ভাব।

৬ নারায়ণ, ২৭ অগ্রহায়ণ, ১৪ ডিসেম্বর, বুধবার, অনিরুদ্ধ—উঃ ৬।১৪, অঃ
৪।৫০। কৃষ্ণ-যষ্ঠী প্রভু, রাঃ ৭।৫৭; মঘা ভূতান্না রাঃ ২।২৯। রাশি—পূর্বদিনবৎ।
নক্ষত্র—পূর্বদিনবৎ, রাঃ ২।২৯ গতে ১।৩।৪।৬।৮।১০।১২।১৩।১৫।
১৭।১৯।২১।২২।২৪।২৬ তারাশুদ্ধি। যাত্রা—উত্তরে ও দক্ষিণে নাস্তি দিকশূল।
যোগিনী—পশ্চিমে, রাঃ ৭।৫৭ গতে বায়ুকোণে। কালবেলা ৮।৫৩—১০।১২,
বারবেলা ১১।৩২—১২।৫২, কালরাত্রি ২।৫৩—৪।৩৩। অমৃতযোগ দিঃ ৭।৫
মধ্যে, ৭।৪৭—৮।৩০, ১০।৩৭—১২।৪৫, রাঃ ৫।৫৩—৬।৪৭, ৮।৩৪—
৩।৪২। মাহেন্দ্রযোগ দিঃ ৭।৫—৭।৪৭, ১।২৭—৩।৩৫। চন্দ্র সিংহে।

৭ নারায়ণ, ২৮ অগ্রহায়ণ, ১৫ ডিসেম্বর, বৃহস্পতিবার কারণোদশায়ী—উঃ
৬।১৫, অঃ ৪।৫০। কৃষ্ণ-সপ্তমী দামোদর, রাঃ ৯।২৪; পূর্বফল্গুনী ভূতভাবন,
শেষ রাঃ ৪।২০। রাশি—পূর্বদিনবৎ। নক্ষত্র—পূর্বদিনবৎ, শেষ রাঃ ৪।২০ গতে ২।৪।
৫।৭।৯।১১।১৩।১৪।১৬।১৮।২০।২২।২৩।২৫।২৭ তারাশুদ্ধি। যাত্রা—দক্ষিণে নাস্তি
দিকশূল। যোগিনী—বায়ুকোণে, রাঃ ৯।২৪ গতে ঈশানে। কালবেলাদি ২।১১—
৪।৫০, কালরাত্রি ১১।৩২—১।১৩। অমৃতযোগ দিঃ ৭।৪৭ মধ্যে, ১।২৭—
২।৫২, রাঃ ৫।৫৩—৯।২৭, ১২।৭—৩।৩১, ৪।৩৫—৬।১৫। চন্দ্র সিংহে।

৮ নারায়ণ, ২৯ অগ্রহায়ণ, ১৬ ডিসেম্বর, শুক্রবার গর্ভোদশায়ী—উঃ ৬।১৫,
অঃ ৪।৫১। কৃষ্ণ-অষ্টমী হৃষীকেশ, রাঃ ১০।২৪; উত্তরফল্গুনী অব্যক্ত, শেষ রাঃ
৫।৪৩। রাশি—পূর্বদিনবৎ, দিঃ ১০।৪১ গতে ১।৪।৬।৮।১০।১২।১৪।১৫।১৭।১৯।২১।
নক্ষত্র—পূর্বদিনবৎ, শেষ রাঃ ৫।৪৩ গতে ১।৩।৫।৭।৮।১০।১২।১৪।১৫।১৭।১৯।২১।
২৩।২৪।২৬ তারাশুদ্ধি। যাত্রা—পশ্চিমে নাস্তি দিকশূল। যোগিনী—ঈশানে, রাঃ ১০।২৪
গতে পূর্বে। বারবেলাদি ৮।৫৪—১১।৩৩, কালরাত্রি ৮।১২—৯।৫২। অমৃতযোগ
দিঃ ৭।৪ মধ্যে, ৭।৪৭—৯।৫৫, ১২।২—২।৫৩, ৩।৩৫—৪।৫১, রাঃ ৫।৫৪—৯।২৭,
১২।৮—৩।৪২, ৪।৩৫—৬।১৬। চন্দ্র সিংহে, দিঃ ১০।৪১ গতে কন্যায়।

পৌষ—৩০ দিন

৯ নারায়ণ, ১ পৌষ, ১৭ ডিসেম্বর, শনিবার ক্ষীরোদশায়ী—উঃ ৬।১৬, অঃ ৪।৫১। কৃষ্ণ-নবমী গোবিন্দ, রাঃ ১০।৫৪; হস্তা পুণ্ডরীকাক্ষ, অহোরাত্র। রাশি—



পূর্বদিনবৎ। নক্ষত্র—পূর্বদিনবৎ। যাত্রা—পূর্বের নাস্তি দিক্শূল। যোগিনী—পূর্বে, রাঃ ১০।৫৪ গতে উত্তরে। কালবেলা ৭।৩৫ মধ্যে, ৩।৩২—৪।৫১, বারবেলা ১২।৫৩—২।১২, কালরাত্রি ৬।৩২ মধ্যে, ৪।৩৫—৬।১৭। অমৃতযোগ দিঃ ৭।৬ মধ্যে, ৭।৪৮—৯।৫৬, ১২।৪—২।৫৪, ৩।২৭—৪।৫১, ১।৩—২।৪৮। মাহেন্দ্রযোগ রাঃ ২।৪৮—৩।৪৩। চন্দ্র কন্যায়। শ্রীগৌড়ীয় বেদান্ত সমিতির প্রাক্তন সভাপতি অধ্যক্ষ নিত্যলীলা-প্রবিন্দু ঙ্গ বিষ্ণুপাদ ১০৮শ্রী শ্রীমুক্তিবেদান্ত বামন

গোস্বামী মহারাজের ১০১ তম বার্ষিকী আবির্ভাব তিথিপূজা। শ্রীগৌড়ীয় বেদান্ত সমিতির মঠসমূহে শ্রীশ্রীব্যাসপূজা মহোৎসব ও শ্রীগৌড়ীয় বেদান্ত সমিতির প্রাক্তন সম্পাদক ত্রিদণ্ডিস্বামী শ্রীশ্রীমুক্তিবেদান্ত নারায়ণ গোস্বামী মহারাজের তিরোভাব।

১০ নারায়ণ, ২ পৌষ, ১৮ ডিসেম্বর, রবিবার বাসুদেব—উঃ ৬।১৭, অঃ ৪।৫১। কৃষ্ণ-দশমী মধুসূদন, রাঃ ১০।৫২; হস্তা পুণ্ডরীকাক্ষ, প্রাতঃ ৬।৩৮। রাশি—পূর্বদিনবৎ, রাঃ ৬।৪৯ গতে ১।২।৫।৭।৯।১০ চন্দ্রশুদ্ধি। নক্ষত্র—পূর্বদিনবৎ, প্রাতঃ ৬।৩৮ গতে ২।৪।৬।৭।৯।১১।১৩।১৫।১৬।১৮।২০।২২।২৪।২৫।২৭ তারাশুদ্ধি। যাত্রা—পশ্চিমে নাস্তি দিক্শূল। যোগিনী—উত্তরে, রাঃ ১০।৫২ গতে অগ্নিকোণে। বারবেলাদি ১০।১৫—১২।৫৩, কালরাত্রি ১।১৫—২।৫৫। অমৃতযোগ দিঃ ৭।৫—৯।১৩, ১২।৩—২।৫৪, রাঃ ৭।৪২—৯।২৮, ১২।৯—১।৫৫, ২।৪৯—৬।১৭। মাহেন্দ্রযোগ দিঃ ৩।৩৬—৪।১৯। চন্দ্র কন্যায়, রাঃ ৬।৪৯ গতে তুলায়।

১১ নারায়ণ, ৩ পৌষ, ১৯ ডিসেম্বর, সোমবার সঙ্কর্ষণ—উঃ ৬।১৭, অঃ ৪।৫২। কৃষ্ণ-একাদশী ভূধর, রাঃ ১০।২০; চিত্রা বিশ্বকর্মা দিঃ ৭।১। রাশি—পূর্বদিনবৎ। নক্ষত্র—পূর্বদিনবৎ, দিঃ ৭।১ গতে ১।৩।৫।৭।৮।১০। ১২।১৪।১৬।১৭।১৯।২১।২৩।২৫।২৬ তারাশুদ্ধি। যাত্রা—পশ্চিমে নাস্তি দিক্শূল। যোগিনী—অগ্নিকোণে, রাঃ ১০।২০ গতে নৈর্ধ্বতে। কালবেলা ৭।৩৭—৮।৫৬, বারবেলা ২।১৩—৩।৩২, কালরাত্রি

একাদশী
ব্রতোপবাস

৮৮ বিশুদ্ধ সারস্বত শ্রীচৈতন্য পঞ্জিকা-৫৩৬ শ্রীগৌরানন্দ

৯।৫৪—১১।৩৪। অমৃতযোগ দিঃ ৭।৪৯ মধ্যে, ৯।১৪—১১।২২, রাঃ ৭।৪৩—
১১।১৭, ২।৫০—৩।৪৩। চন্দ্র তুলায়। সফলা একাদশীর উপবাস। শ্রীল
প্রভুপাদ-পার্বদ ত্রিদণ্ডিস্বামী শ্রীমত্তুক্তিপ্ৰকাশ অরণ্য গোস্বামী মহারাজের
তিরোভাব।

১২ নারায়ণ, ৪ পৌষ, ২০ ডিসেম্বর, মঙ্গলবার প্রদ্যুম্ন—উঃ ৬।১৮, অঃ
৪।৫২। কৃষ্ণ-দ্বাদশী গদী, রাঃ ৯।২১; স্বাতী শুচিশ্রবা প্রাতঃ ৬।৫৬। রাশি—
পূর্বদিনবৎ, রাঃ ১২।৩৩ গতে ২।৩।৬।৮।১০।১১ চন্দ্রশুদ্ধি। নক্ষত্র—পূর্বদিনবৎ,
প্রাতঃ ৬।৫৬ গতে ২।৪।৬।৮।৯।১১।১৩।১৫।১৭।১৮।২০।২২।২৪।২৬।২৭
তারাশুদ্ধি। যাত্রা—উত্তরে নাস্তি দিকশূল। যোগিনী—নৈর্ধৃত্যে, রাঃ ৯।২১ গতে
দক্ষিণে। বারবেলা ৭।৩৭—৮।৫৭, কালবেলা ১২।৫৪—২।১৩, কালরাত্রি
৬।৩৩—৮।১৩। অমৃতযোগ দিঃ ৭।৬ মধ্যে, ৭।৪৯—১১।২২, রাঃ ৭।৪৪—
৮।৩৭, ৯।৩০—১২।১০, ১।৫৭—৩।৪৫, ৫।৩০—৬।১৯। মাহেন্দ্রযোগ রাঃ
৭।৪৪ মধ্যে। চন্দ্র তুলায়, রাঃ ১২।৩৩ গতে বৃশ্চিকে। পূর্বাঙ্ক ৯।৪৯ মধ্যে
সফলা একাদশীর পারণ। শ্রীশ্রীদেবানন্দ পণ্ডিতের তিরোভাব। শ্রীধাম নবদ্বীপস্থ
শ্রীদেবানন্দ গৌড়ীয় মঠে বিরহ উৎসব। ত্রিদণ্ডিস্বামী শ্রীশ্রীমত্তুক্তিভূদেব শ্রীতী
গোস্বামী মহারাজের তিরোভাব।

১৩ নারায়ণ, ৫ পৌষ, ২১ ডিসেম্বর, বুধবার অনিরুদ্ধ—উঃ ৬।১৯, অঃ
৪।৫২। কৃষ্ণ-ত্রয়োদশী শঙ্খী, রাঃ ৭।৫৭; বিশাখা সত্ত্বাব, প্রাতঃ ৬।২৫, পরে অনুরাধা
ভাবন শেষ রাঃ ৫।৩২। রাশি—পূর্বদিনবৎ। নক্ষত্র—পূর্বদিনবৎ, প্রাতঃ ৬।২৫ গতে
১।৩।৫।৭।৯।১০।১২।১৪।১৬।১৮।১৯।২১।২৩।২৫।২৭ তারাশুদ্ধি, পরে শেষ রাঃ ৫।৩২
গতে ১।২।৪।৬।৮।১০।১১।১৩।১৫।১৭।১৯।২০।২২।২৪।২৬ তারাশুদ্ধি। যাত্রা—
উত্তরে ও দক্ষিণে নাস্তি দিকশূল। যোগিনী—দক্ষিণে, রাঃ ৭।৫৭ গতে পশ্চিমে। কালবেলা
৮।৫৭—১০।১৬, বারবেলা ১১।৩৫—১২।৫৫, কালরাত্রি ২।৫৭—৪।৩৮।
অমৃতযোগ দিঃ ৭।৬ মধ্যে, ৭।৪৮—৮।৩১, ১০।৩৯—১২।৪৭, রাঃ ৫।৫৭—
৬।৫০, ৮।৩৭—৩।৪৩। মাহেন্দ্রযোগ দিঃ ৭।৬—৭।৪৮, ১।৩০—৩।৩৮। চন্দ্র
বৃশ্চিকে। শ্রীশ্রীল মহেশ পণ্ডিত ও শ্রীশ্রীল উদ্ধারণ দত্ত ঠাকুরের তিরোভাব।
চুঁচুড়াস্থ শ্রীউদ্ধারণ গৌড়ীয় মঠে বিরহ-উৎসব।

১৪ নারায়ণ, ৬ পৌষ, ২২ ডিসেম্বর, বৃহস্পতিবার কারণোদশায়ী—উঃ
৬।২০, অঃ ৪।৫২। কৃষ্ণ-চতুর্দশী পদ্মী, রাঃ ৬।১৩; জ্যেষ্ঠা ভর্তা শেষ রাঃ
দ্বাদশী—৩ পৌষ সোম রাঃ ১০।২০ হইতে পরদিন রাঃ ৯।২১ পর্যন্ত; তুলসীচয়ন নিষেধ।

৪।২০। রাশি—পূর্বদিনবৎ, শেষ রাঃ ৪।২০ গতে ৩।৪।৭।৯।১১।১২ চন্দ্রশুদ্ধি (৭ ও ১১ ঘাতচন্দ্র)। নক্ষত্র—পূর্বদিনবৎ, শেষ রাঃ ৪।২০ গতে ২।৩।৫।৭।৯।১১।১২।১৪। ১৬।১৮।২০।২১।২৩।২৫।২৭ তারাশুদ্ধি। যাত্রা—দক্ষিণে নাস্তি দিক্শূল। যোগিনী—পশ্চিমে, রাঃ ৬।১৩ গতে ঈশানে। কালবেলাদি ২।১৪—৪।৫২, কালরাত্রি ১১।৩৬— ১।১৭। অমৃতযোগ দিঃ ৭।৫০ মধ্যে, ১।৩১—২।৫৭, রাঃ ৫।৫৮—৯।৩১, ১২।১১— ৩।৪৪, ৪।৩৮—৬।২০। চন্দ্র বৃশ্চিকে, শেষ রাঃ ৪।২০ গতে ধনুতে।

১৫ নারায়ণ, ৭ পৌষ, ২৩ ডিসেম্বর, শুক্রবার গর্ভোদশায়ী—উঃ ৬।২০, অঃ ৪।৫৩। অমাবস্যা কৃষ্ণ-চক্রী, অপঃ ৪।১৪; মূলা প্রভব রাঃ ২।৫৫। রাশি—পূর্বদিনবৎ। নক্ষত্র—পূর্বদিনবৎ, রাঃ ২।৫৫ গতে ১।৩।৪।৬।৮।১০।১২।১৩।১৫। ১৭।১৯।২১।২২।২৪।২৬ তারাশুদ্ধি। যাত্রা—পশ্চিমে নাস্তি দিক্শূল। যোগিনী—ঈশানে, অপঃ ৪।১৪ গতে পূর্বে। বারবেলাদি ৮।৫৮—১১।৩৬, কালরাত্রি ৮।১৪—৯।৫৫। অমৃতযোগ দিঃ ৭।৬ মধ্যে, ৭।৪৯—৯।৫৭, ১২।৫—২।৫৫, ৩।৩৮—৪।৫৩, রাঃ ৫।৫৬—৯।৩০, ১২।৩০—৩।৪৪, ৪।৩৭—৬।২১। চন্দ্র ধনুতে। ত্রিদণ্ডিস্বামী শ্রীশ্রীমদ্ভক্তিসৌরভ সার মহারাজের আবির্ভাব। ত্রিদণ্ডিস্বামী শ্রীমদ্ভক্তিবদান্ত বৃহদ্রতী মহারাজের তিরোভাব।

১৬ নারায়ণ, ৮ পৌষ, ২৪ ডিসেম্বর, শনিবার ক্ষীরোদশায়ী—উঃ ৬।২১, অঃ ৪।৫৩। গৌর-প্রতিপদ ব্রহ্মা, দিঃ ২।৩; পূর্বাষাঢ়া প্রভু, রাঃ ১।২০। রাশি—পূর্বদিনবৎ। নক্ষত্র—পূর্বদিনবৎ, রাঃ ১।২০ গতে ২।৪।৫।৭।৯।১১।১৩।১৪।১৬।১৮। ২০।২২।২৩।২৫।২৭ তারাশুদ্ধি। যাত্রা—পূর্বে নাস্তি দিক্শূল। যোগিনী—পূর্বে, দিঃ ২।৩ গতে উত্তরে। কালবেলা ৭।৪০ মধ্যে, ৩।৩৪—৪।৫৩, বারবেলা ১২।৫৬—২।১৫, কালরাত্রি ৬।৩৪ মধ্যে, ৪।৪০—৬।২১। অমৃতযোগ দিঃ ৭।৬ মধ্যে, ৭।৪৯—৯।৫৭, ১২।৫—২।৫৬, ৩।৩৮—৪।৫৩, ১।৪—২।৫০। মাহেন্দ্রযোগ রাঃ ২।৫০—৩।৪৪। চন্দ্র ধনুতে। শ্রীব্রহ্ম-মাধব গোড়ীয় মঠের প্রতিষ্ঠাতা ত্রিদণ্ডিস্বামী শ্রীমদ্ভক্তিবদান্ত পরিব্রাজক মহারাজ এবং ত্রিদণ্ডিস্বামী শ্রীমদ্ভক্তিবদান্ত ত্রিদণ্ডী মহারাজের আবির্ভাব।

১৭ নারায়ণ, ৯ পৌষ, ২৫ ডিসেম্বর, রবিবার বাসুদেব—উঃ ৬।২১, অঃ ৪।৫৪। গৌর-দ্বিতীয়া শ্রীপতি, দিঃ ১১।৪৪; উত্তরাষাঢ়া ঈশ্বর, রাঃ ১১।৪০। রাশি—পূর্বদিনবৎ, প্রাতঃ ৬।৫৫ গতে ১।২।৪।৫।৬।৮।৯।১০।১২ চন্দ্রশুদ্ধি (৫ ঘাতচন্দ্র)। নক্ষত্র—পূর্বদিনবৎ, রাঃ ১১।৪০ গতে ১।৩।৫।৬।৮।১০।১২। ১৪।১৫।১৭।১৯।২১।২৩।২৪।২৬ তারাশুদ্ধি। যাত্রা—পশ্চিমে নাস্তি দিক্শূল।

যোগিনী—উত্তরে, দিঃ ১১।৪৪ গতে অগ্নিকোণে। বারবেলাদি ১০।১৮—
১২।৫৬, কালরাত্রি ১।১৮—২।৫৯। অমৃতযোগ দিঃ ৭।৫—৯।১৩, ১২।৩—
২।৫৪, রাঃ ৭।৪২—৯।২৮, ১২।৯—১।৫৫, ২।৪৯—৬।২২। **মাহেন্দ্রযোগ**
দিঃ ৩।৩৬—৪।১৯। চন্দ্র ধনুতে, প্রাতঃ ৬।৫৫ গতে মকরে।

১৮ নারায়ণ, ১০ পৌষ, ২৬ ডিসেম্বর, সোমবার সঙ্কর্ষণ—উঃ ৬।২২, অঃ
৪।৫৪। গৌর-তৃতীয়া বিষ্ণু, দিঃ ৯।২৩; শ্রবণা অপ্রমেয়, রাঃ ১০।১। রাশি—
পূর্বদিনবৎ। নক্ষত্র—পূর্বদিনবৎ, রাঃ ১০।১ গতে ২।৪।৬।৭।৯।১১।১৩।১৫।
১৬।১৮।২০।২২।২৪।২৫।২৭ তারাশুদ্ধি। যাত্রা—পূর্বে নাস্তি দিক্শূল।
যোগিনী—অগ্নিকোণে, দিঃ ৯।২৩ গতে নৈঋতে। কালবেলা ৭।৪১—৯।৩,
বারবেলা ২।১৬—৩।৩৫, কালরাত্রি ৯।৫৭—১১।৩৮। অমৃতযোগ দিঃ ৭।৪৯
মধ্যে, ৯।১৪—১১।২২, রাঃ ৭।৪৩—১১।১৭, ২।৫০—৩।৪৩। চন্দ্র মকরে।
শ্রীশ্রীল জীব গোস্বামী প্রভুর তিরোভাব।

১৯ নারায়ণ, ১১ পৌষ, ২৭ ডিসেম্বর, মঙ্গলবার প্রদ্যুম্ন—উঃ ৬।২২, অঃ
৪।৫৫। গৌর-চতুর্থী কপিল, প্রাতঃ ৭।৫, পরে গৌর-পঞ্চমী শ্রীধর, শেষ রাঃ
৪।৫৪; ধনিষ্ঠা হৃষীকেশ, রাঃ ৮।২৭। রাশি—পূর্বদিনবৎ, দিঃ ৯।১৪ গতে ১।
২।৩।৫।৬।৭।৯।১০।১১ চন্দ্রশুদ্ধি (৩ ও ১২ ঘাতচন্দ্র)। নক্ষত্র—পূর্বদিনবৎ, রাঃ
৮।২৭ গতে ১।৩।৫।৭।৮।১০।১২।১৪।১৬।১৭।১৯।২১।২৩।২৫।২৬
তারাশুদ্ধি। যাত্রা—নাস্তি অবম্ (প্রচলিত মতে ত্র্যহস্পর্শ)উত্তরে দিক্শূল। যোগিনী
—নৈঋতে, প্রাতঃ ৭।৫ গতে দক্ষিণে, শেষ রাঃ ৪।৫৪ গতে পশ্চিমে। বারবেলা
৭।৪১—৯।৩, কালবেলা ১২।৫৮—২।১৭, কালরাত্রি ৬।৩৬—৮।১৭।
অমৃতযোগ দিঃ ৭।৬ মধ্যে, ৭।৪৯—১১।১২, রাঃ ৭।৪৪—৮।৩৭, ৯।৩০—
১২।১০, ১।৫৭—৩।৪৪, ৫।৩০—৬।২২। **মাহেন্দ্রযোগ** রাঃ ৭।৪৪ মধ্যে। চন্দ্র
মকরে, দিঃ ৯।১৪ গতে কুস্তে।

২০ নারায়ণ, ১২ পৌষ, ২৮ ডিসেম্বর, বৃধবার অনিরুদ্ধ—উঃ ৬।২২, অঃ
৪।৫৬। গৌর-ষষ্ঠী প্রভু, রাঃ ২।৫৬ ; শতভাষা পদ্মনাভ রাঃ ৭।৫। রাশি—
পূর্বদিনবৎ। নক্ষত্র—পূর্বদিনবৎ, রাঃ ৭।৫ গতে ২।৪।৬।৮।৯।১১।১৩।১৫।
১৭।১৮।২০।২২।২৪।২৬।২৭ তারাশুদ্ধি। যাত্রা—উত্তরে ও দক্ষিণে নাস্তি
দিক্শূল।। যোগিনী—পশ্চিমে, রাঃ ২।৫৬ গতে বায়ুকোণে। কালবেলা ৯।৩—
১০।২০, বারবেলা ১১।৩৯—১২।৫৮, কালরাত্রি ৩।৩—৪।৪১। অমৃতযোগ
দিঃ ৭।৬ মধ্যে, ৭।৪৮—৮।৩১, ১০।৩৯—১২।৪৭, রাঃ ৫।৫৭—৬।৫০,

৮।৩৭—৩।৪৩। মাহেদ্রযোগ দিঃ ৭।৬—৭।৪৮, ১।৩০—৩।৩৮। চন্দ্র কুন্তে।

২১ নারায়ণ, ১৩ পৌষ, ২৯ ডিসেম্বর, বৃহস্পতিবার কারণোদশায়ী—উঃ ৬।২২, অঃ ৪।৫৬। গৌর-সপ্তমী দামোদর, রাঃ ১।১৪; পূর্বভাদ্রপদ অমর প্রভু, রাঃ ৫।৫৭। রাশি—পূর্বদিনবৎ, দিঃ ১২।১৪ গতে ২।৩।৪।৬।৭।৮।১০।১১।১২ চন্দ্রশুদ্ধি (৯ যাতচন্দ্র)। নক্ষত্র—পূর্বদিনবৎ, রাঃ ৫।৫৭ গতে ১।৩।৫।৭।৯। ১০।১২।১৪।১৬।১৮।১৯।২১।২৩।২৫।২৭ তারাশুদ্ধি। যাত্রা—দক্ষিণে নাস্তি দিক্শূল। যোগিনী—বায়ুকোণে, রাঃ ১।১৪ গতে ঈশানে। কালবেলাদি ২।১৮—৪।৫৬, কালরাত্রি ১১।৩৯—১।২০। অমৃতযোগ দিঃ ৭।৫০ মধ্যে, ১।৩১—২।৫৭, রাঃ ৫।৫৮—৯।৩১, ১২।১১—৩।৪৪, ৪।৩৮—৬।২৩। চন্দ্র কুন্তে, দিঃ ১২।১৪ গতে মীনে।

২২ নারায়ণ, ১৪ পৌষ, ৩০ ডিসেম্বর, শুক্রবার গর্ভোদশায়ী—উঃ ৬।২৩, অঃ ৪।৫৭। গৌর-অষ্টমী হবীকেশ, রাঃ ১১।৫৪; উত্তরভাদ্রপদ অব্যক্ত, সন্ধ্যা ৫।৮। রাশি—পূর্বদিনবৎ, নক্ষত্র—পূর্বদিনবৎ, সন্ধ্যা ৫।৮ গতে ১।২।৪। ৬।৮।১০।১১।১৩।১৫।১৭।১৯।২০।২২।২৪।২৬ তারাশুদ্ধি। যাত্রা—পশ্চিমে নাস্তি দিক্শূল। যোগিনী—ঈশানে, রাঃ ১১।৫৪ গতে পূর্বে। বারবেলাদি ৯।১—১১।৪০, কালরাত্রি ৮।১৯—৯।৫৯। অমৃতযোগ দিঃ ৭।৬ মধ্যে, ৭।৪৯—৯।৫৭, ১২।৫—২।৫৫, ৩।৩৮—৪।৫৭, রাঃ ৫।৫৬—৯।৩০, ১২।৩০—৩।৪৪, ৪।৩৭—৬।২৩। চন্দ্র মীনে। ত্রিদণ্ডিস্বামী শ্রীমত্ত্তিকবিকাশ মহাযোগী মহারাজের তিরোভাব।

২৩ নারায়ণ, ১৫ পৌষ, ৩১ ডিসেম্বর, শনিবার ক্ষীরোদশায়ী—উঃ ৬।২৩, অঃ ৪।৫৮। গৌর-নবমী গোবিন্দ, রাঃ ১০।৫৭; রেবতী শাস্বত সন্ধ্যা ৪।৪২। রাশি—পূর্বদিনবৎ, সন্ধ্যা ৪।৪২ গতে ১।৩।৪।৫।৭।৮।৯।১১।১২ চন্দ্রশুদ্ধি (১ যাতচন্দ্র)। নক্ষত্র—পূর্বদিনবৎ, সন্ধ্যা ৪।৪২ গতে ২।৩।৫।৭।৯।১১।১২। ১৪।১৬।১৮।২০।২১।২৩।২৫।২৭ তারাশুদ্ধি। যাত্রা—পূর্বে নাস্তি দিক্শূল। যোগিনী—পূর্বে, রাঃ ১০।৫৭ গতে উত্তরে। কালবেলা ৭।১৫ মধ্যে, ৩।৩৯—৪।৫৮, বারবেলা ১।১০—২।১৯, কালরাত্রি ৬।৩৯ মধ্যে, ৪।৪২—৬।২৩। অমৃতযোগ দিঃ ৭।৬ মধ্যে, ৭।৫০—৯।৫০, ১২।৬—২।৫৮, ৩।৩৯—৪।৫৮, ১।৫—২।৫২। মাহেদ্রযোগ রাঃ ২।৫২—৩।৪৬। চন্দ্র মীনে, সন্ধ্যা ৪।৪২ গতে মেঘে। ত্রিদণ্ডিস্বামী শ্রীশ্রীমত্ত্তিকচকোর শ্রীশ্রী গোস্বামী মহারাজের তিরোভাব।

জানুয়ারী—৩১ দিন (২০২৩ খ্রীষ্টাব্দ)

২৪ নারায়ণ, ১৬ পৌষ, ১ জানুয়ারী, রবিবার বাসুদেব—উঃ ৬।২৩, অঃ ৪।৫৯। গৌর-দশমী মধুসূদন, রাঃ ১০।৩০; অশ্বিনী ধাতা, অপঃ ৪।৪৩। রাশি—পূর্বদিনবৎ। নক্ষত্র—পূর্বদিনবৎ, অপঃ ৪।৪৩ গতে ১।৩।৪।৬।৮।১০।১২।১৩।১৫। ১৭।১৯।২১।২২।২৪।২৬ তারাশুদ্ধি। যাত্রা—পশ্চিমে নাস্তি দিকশূল। যোগিনী—উত্তরে, রাঃ ১০।৩০ গতে অগ্নিকোণে। বারবেলাদি ১০।২১—১।০, কালরাত্রি ১।২১—৩।২। অমৃতযোগ দিঃ ৭।৫—৯।১৩, ১২।৩—২।৫৪, রাঃ ৭।৪২—৯।২৮, ১২।৯—১।৫৫, ২।৪৯—৬।২৩। মাহেন্দ্রযোগ দিঃ ৩।৩৬—৪।১৯। চন্দ্র মেঘে।

২৫ নারায়ণ, ১৭ পৌষ, ২ জানুয়ারী, সোমবার সঙ্কর্ষণ—উঃ ৬।২৩, অঃ ৪।৫৯। গৌর-একাদশী ভূধর, রাঃ ১০।৩২; ভরণী কৃষ্ণ সন্ধ্যা ৫।১৩। রাশি—পূর্বদিনবৎ, রাঃ ১১।২৮ গতে ১।২।৪।৫।৬।৮।৯।১০।১২ চন্দ্রশুদ্ধি (৮ যাতচন্দ্র)। নক্ষত্র—পূর্বদিনবৎ, সন্ধ্যা ৫।১৩ গতে ২।৪।৫।৭।৯। ১১।১৩।১৪।১৬। ১৮।২০।২২।২৩।২৫।২৭ তারাশুদ্ধি। যাত্রা—পূর্বে নাস্তি দিকশূল। যোগিনী—অগ্নিকোণে, রাঃ ১০।৩২ গতে নৈর্ধৃত্তে। কালবেলা ৭।৪৩—৯।২, বারবেলা ২।২০—৩।৪০, কালরাত্রি ১০।১—১১।৪১। অমৃতযোগ দিঃ ৭।৫০ মধ্যে, ১০।৪৩—১২।৫২, রাঃ ৬।৩—৮।৪২, ১১।২১—২।৫২। চন্দ্র মেঘে, রাঃ ১১।২৮ গতে বৃষে। পুত্রদা একাদশীর উপবাস। ত্রিদণ্ডিস্বামী শ্রীশ্রীমুক্তিক্রমর প্রেমানন্দ তীর্থ মহারাজের আবির্ভাব।

২৬ নারায়ণ, ১৮ পৌষ, ৩ জানুয়ারী, মঙ্গলবার প্রদ্যুম্ন—উঃ ৬।২৩, অঃ ৫।০। গৌর-দ্বাদশী গদী, রাঃ ১১।৬; কৃত্তিকা বিশ্ব, রাঃ ৬।১৩। রাশি—পূর্বদিনবৎ। নক্ষত্র—পূর্বদিনবৎ, সন্ধ্যা ৬।১৩ গতে ১।৩।৫।৬।৮।১০।১২।১৪।১৫।১৭। ১৯।২১।২৩।২৪।২৬ তারাশুদ্ধি। যাত্রা—উত্তরে নাস্তি দিকশূল। যোগিনী—নৈর্ধৃত্তে, রাঃ ১১।৬ গতে দক্ষিণে। বারবেলা ৭।৪৩—৯।৩, কালবেলা ১।১—২।২২, কালরাত্রি ৬।৪০—৮।২১। অমৃতযোগ দিঃ ৭।৬ মধ্যে, ৭।৪৯—১১।২২, রাঃ ৭।৪৪—৮।৩৭, ৯।৩০—১২।১০, ১।৫৭—৩।৪৪, ৫।৩০—৬।২৪। মাহেন্দ্রযোগ রাঃ ৭।৪৪ মধ্যে। চন্দ্র বৃষে। পূর্বাঙ্ক ৯।৫৫ মধ্যে পুত্রদা একাদশীর পারণ। শ্রীশ্রীল জগদীশ পণ্ডিতের তিরোভাব।

২৭ নারায়ণ, ১৯ পৌষ, ৪ জানুয়ারী, বুধবার অনিরুদ্ধ—উঃ ৬।২৪, অঃ ৫।১। গৌর-ত্রয়োদশী শঙ্খী, রাঃ ১২।১০; রোহিণী বিষ্ণু রাঃ ৭।৪২। রাশি—দ্বাদশী—১৭ পৌষ সোম রাঃ ১০।৩২ হইতে পরদিন রাঃ ১১।৬ পর্যন্ত; তুলসীচয়ন নিষেধ।

পূর্বদিনবৎ। নক্ষত্র—পূর্বদিনবৎ, রাঃ ৭।৪২ গতে ২।৪।৬।৭।৯।১১।১৩।১৫।
১৬।১৮।২০।২২।২৪।২৫।২৭ তারাশুদ্ধি। যাত্রা—উত্তরে ও দক্ষিণে নাস্তি দিক্শূল।
যোগিনী—দক্ষিণে, রাঃ ১২।১০ গতে পশ্চিমে। কালবেলা ৯।৩—১০।২৩,
বারবেলা ১১।৪২—১।২, কালরাত্রি ৩।৩—৪।৪৩। অমৃতযোগ দিঃ ৭।৬ মধ্যে,
৭।৪৮—৮।৩১, ১০।৩৯—১২।৪৭, রাঃ ৫।৫৭—৬।৫০, ৮।৩৭—৩।৪৩।
মাহেন্দ্রযোগ দিঃ ৭।৬—৭।৪৮, ১।৩০—৩।৩৮। চন্দ্র বৃষে। শ্রীল প্রভুপাদ-পার্বদ
ত্রিদণ্ডিস্বামী শ্রীশ্রীমুক্তিকুমুদ সন্ত গোস্বামী মহারাজের তিরোভাব। শ্রীগৌড়ীয়
সম্বাচার্য্য ত্রিদণ্ডিস্বামী শ্রীমুক্তিপ্ৰসাদ সাধু মহারাজের আবির্ভাব।

২৮ নারায়ণ, ২০ পৌষ, ৫ জানুয়ারী, বৃহস্পতিবার কারণোদশায়ী—উঃ
৬।২৪, অঃ ৫।১। গৌর-চতুর্দশী পদ্মী, রাঃ ১।৪১; মুগশিরা বযট্কার, রাঃ
৯।৩৮। রাশি—পূর্বদিনবৎ, দিঃ ৮।৪০ গতে ১।২।৩।৫।৬।৭।৯।১০।১১ চন্দ্রশুদ্ধি (৬
ঘাতচন্দ্র)। নক্ষত্র—পূর্বদিনবৎ, রাঃ ৯।৩৮ গতে ১।৩।৫।৭।৮।১০।১২।১৪।১৬।১৭।
১৯।২১।২৩।২৫।২৬ তারাশুদ্ধি। যাত্রা—দক্ষিণে নাস্তি দিক্শূল। যোগিনী—পশ্চিমে,
রাঃ ১।৪১ গতে বায়ুকোণে। কালবেলাদি ২।২২—৫।১, কালরাত্রি ১১।৪৩—
১।২৩। অমৃতযোগ দিঃ ৭।৫০ মধ্যে, ১।৩১—২।৫৭, রাঃ ৫।৫৮—৯।৩১,
১২।১১—৩।৪৪, ৪।৩৮—৬।২৪। চন্দ্র বৃষে, দিঃ ৮।৪০ গতে মিথুনে।

২৯ নারায়ণ, ২১ পৌষ, ৬ জানুয়ারী, শুক্রবার গর্ভোদশায়ী—উঃ ৬।২৪, অঃ
৫।২। পূর্ণিমা গৌর-চক্রী, রাঃ ৩।৩৩; আর্দ্রা ভূতভব্যবৎপ্রভু রাঃ ১১।৫৬।
রাশি—পূর্বদিনবৎ। নক্ষত্র—পূর্বদিনবৎ, রাঃ ১১।৫৬ গতে ২।৪।৬।৮।৯।১১।১৩।১৫।১৭।
১৮।২০।২২।২৪।২৬।২৭ তারাশুদ্ধি। যাত্রা—পশ্চিমে নাস্তি দিক্শূল। যোগিনী—
বায়ুকোণে, রাঃ ৩।৩৩ গতে পূর্বে। বারবেলাদি ৯।৪—১১।৪৩, কালরাত্রি
৮।২৩—১০।৩। অমৃতযোগ দিঃ ৭।৬ মধ্যে, ৭।৪৯—৯।৫৭, ১২।৫—২।৫৫,
৩।৩৮—৫।২, রাঃ ৫।৫৬—৯।৩০, ১২।৩০—৩।৪৪, ৪।৩৭—৬।২৪। চন্দ্র
মিথুনে। শ্রীশ্রীকৃষ্ণের পুষ্যাভিষেক যাত্রা।

মাধব—৩০ দিন

১ মাধব, ২২ পৌষ, ৭ জানুয়ারী, শনিবার ক্ষীরোদশায়ী—উঃ ৬।২৪, অঃ
৫।৩। কৃষ্ণ-প্রতিপদ ব্রহ্মা, শেষ রাঃ ৫।৪০; পুনর্ব্বসু ভূতভূৎ, রাঃ ২।২৭।
রাশি—পূর্বদিনবৎ, রাঃ ৭।৪৮ গতে ২।৪।৬।৭।১০।১১ চন্দ্রশুদ্ধি। নক্ষত্র—
পূর্বদিনবৎ, রাঃ ২।২৭ গতে ১।৩।৫।৭।৯।১০।১২।১৪।১৬।১৮।১৯।২১।

২৩।২৫।২৭ তারাশুদ্ধি। যাত্রা—পূর্বে নাস্তি দিক্শূল। যোগিনী—পূর্বে, শেষ
রাঃ ৫।৪০ গতে উত্তরে। কালবেলা ৭।৪৪ মধ্যে, ৩।৪৩—৫।৩, বারবেলা
১।৩—২।২৩, কালরাত্রি ৬।৪৩ মধ্যে, ৪।৪৪—৬।২৫। অমৃতযোগ দিঃ ৭।৬
মধ্যে, ৭।৫১—৯।৪৩, ১২।৭—২।৫৯, ৩।৪০—৫।৩, ১।৬—২।৫৪।
মাহেদ্রযোগ রাঃ ২।৫৪—৩।৪৮। চন্দ্র মিথুনে, রাঃ ৭।৪৮ গতে কর্কটে।

২ মাঘ, ২৩ পৌষ, ৮ জানুয়ারী, রবিবার বাসুদেব—উঃ ৬।২৪, অঃ ৫।৩।
কৃষ্ণ-দ্বিতীয়া শ্রীপতি, অহোরাত্র; পূষ্যা ভূতকৃৎ, শেষ রাঃ ৫।৪। রাশি—পূর্বদিনবৎ।
নক্ষত্র—পূর্বদিনবৎ, শেষ রাঃ ৫।৪ গতে ১।২।৪।৬।৮।১০।১১।১৩।১৫।১৭।১৯।
২০।২২।২৪।২৬ তারাশুদ্ধি। যাত্রা—নাস্তি ত্র্যহস্পর্শ (প্রচলিত মতে অবম) পশ্চিমে
দিক্শূল। যোগিনী—উত্তরে। বারবেলাদি ১০।২৪—১।৪, কালরাত্রি ১।২৪—
৩।৪। অমৃতযোগ দিঃ ৭।৫—৯।১৩, ১২।৩—২।৫৪, রাঃ ৭।৪২—৯।২৮, ১২।৯—
১।৫৫, ২।৪৯—৬।২৫। মাহেদ্রযোগ দিঃ ৩।৩৬—৪।১৯। চন্দ্র কর্কটে।

৩ মাঘ, ২৪ পৌষ, ৯ জানুয়ারী, সোমবার সঙ্কর্ষণ—উঃ ৬।২৫, অঃ ৫।৪।
কৃষ্ণ-দ্বিতীয়া শ্রীপতি, দিঃ ৭।৫১; অশ্লেষা ভাব, অহোরাত্র। রাশি—পূর্বদিনবৎ।
নক্ষত্র—পূর্বদিনবৎ। যাত্রা—পূর্বে নাস্তি দিক্শূল। যোগিনী—উত্তরে, দিঃ ৭।৫১
গতে অগ্নিকোণে। কালবেলা ৭।৪৫—৯।৫, বারবেলা ২।২৪—৩।৪৪, কালরাত্রি
১০।৩—১১।৪৪। অমৃতযোগ দিঃ ৭।৫০ মধ্যে, ১০।৪৩—১২।৫২, রাঃ ৬।৩—
৮।৪২, ১১।২১—২।৫২। চন্দ্র কর্কটে। ত্রিদণ্ডিস্বামী শ্রীমন্তুক্তিঅমৃত অবধৃত
মহারাজের তিরোভাব।

৪ মাঘ, ২৫ পৌষ, ১০ জানুয়ারী, মঙ্গলবার প্রদ্যুম্ন—উঃ ৬।২৫, অঃ ৫।৫।
কৃষ্ণ-তৃতীয়া বিষ্ণু, দিঃ ৯।৫৫; অশ্লেষা ভাব, দিঃ ৭।৩৬। রাশি—পূর্বদিনবৎ, দিঃ
৭।৩৬ গতে ৩।৫।৭।৮।১১।১২ চন্দ্রশুদ্ধি (৪ ও ১০ ঘাতচন্দ্র)। নক্ষত্র—পূর্বদিনবৎ, দিঃ
৭।৩৬ গতে ২।৩।৫।৭।৯।১১।১২।১৪।১৬।১৮।২০।২১।২৩।২৫।২৭ তারাশুদ্ধি।
যাত্রা—উত্তরে নাস্তি দিক্শূল। যোগিনী—অগ্নিকোণে, দিঃ ৯।৫৫ গতে নৈঋতে।
বারবেলা ৭।৪৫—৯।৫, কালবেলা ১।৫—২।২৫, কালরাত্রি ৬।৪৫—৮।২৫।
অমৃতযোগ দিঃ ৭।৬ মধ্যে, ৭।৪৯—১১।২২, রাঃ ৭।৪৪—৮।৩৭, ৯।৩০—
১২।১০, ১।৫৭—৩।৪৪, ৫।৩০—৬।২৫। মাহেদ্রযোগ রাঃ ৭।৪৪ মধ্যে। চন্দ্র
কর্কটে, দিঃ ৭।৩৬ গতে সিংহে। শ্রীশ্রীল গোপালভট্ট গোস্বামীর আবির্ভাব।
শ্রীশ্রীল রামচন্দ্র কবিরাজ গোস্বামীর তিরোভাব। শ্রীল প্রভুপাদাশ্রিত শ্রীমৎ
নয়নানন্দ দাস বাবাজী মহারাজের তিরোভাব।

৫ মাঘ, ২৬ পৌষ, ১১ জানুয়ারী, বুধবার অনিরুদ্ধ—উঃ ৬।২৫, অঃ ৫।৫।
 কৃষ্ণ-চতুর্থী কপিল, দিঃ ১১।৪৩; মঘা ভূতান্না, দিঃ ৯।৫৩। রাশি—পূর্বদিনবৎ।
 নক্ষত্র—পূর্বদিনবৎ, দিঃ ৯।৫৩ গতে ১।৩।৪।৬।৮।১০।১২।১৩।১৫।১৭।
 ১৯।২১।২২।২৪।২৬ তারাশুদ্ধি। যাত্রা—উত্তরে ও দক্ষিণে নাস্তি দিকশূল। যোগিনী—
 নৈঋতে, দিঃ ১১।৪৩ গতে দক্ষিণে। কালবেলা ৯।৫—১০।২৫, বারবেলা
 ১১।৪৫—১।৫, কালরাত্রি ৩।৫—৪।৪৫। অমৃতযোগ দিঃ ৭।৪৯ মধ্যে, ১০।১—
 ১১।২৮, ৩।৭—৪।৩০ রাঃ ৬।১১—৮।৫৭, ২।১—৬।২৫। মাহেন্দ্রযোগ দিঃ
 ১।৪৩—৩।৭, রাঃ ৮।৫৭—১০।৩২। চন্দ্র সিংহে। শ্রীশ্রীল প্রভুপাদ পার্শদ
 ত্রিদণ্ডিস্বামী শ্রীশ্রীমুক্তিসম্বন্ধ তুর্যাশ্রমী গোস্বামী মহারাজের আবির্ভাব।

৬ মাঘ, ২৭ পৌষ, ১২ জানুয়ারী, বৃহস্পতিবার কারণোদশায়ী—উঃ
 ৬।২৫, অঃ ৫।৬। কৃষ্ণ-পঞ্চমী শ্রীধর, দিঃ ১।৮; পূর্বফল্গুণী ভূতভাবন, দিঃ
 ১১।৪৯। রাশি—পূর্বদিনবৎ, রাঃ ৬।১২ গতে ১।৪।৬।৮।৯।১১।১২ চন্দ্রশুদ্ধি (২
 ঘাতচন্দ্র)। নক্ষত্র—পূর্বদিনবৎ, দিঃ ১১।৪৯ গতে ২।৪।৫।৭।৯।১১।১৩।১৪।১৬।
 ১৮।২০।২২।২৩।২৫।২৭ তারাশুদ্ধি। যাত্রা—দক্ষিণে নাস্তি দিকশূল। যোগিনী—
 দক্ষিণে, দিঃ ১।৮ গতে পশ্চিমে। কালবেলাদি ২।৪৬—৫।৬, কালরাত্রি
 ১১।৪৬—১।২৬। অমৃতযোগ দিঃ ৭।৫০ মধ্যে, ১।৩১—২।৫৭, রাঃ ৫।৫৮—
 ৯।৩১, ১২।১১—৩।৪৪, ৪।৩৮—৬।২৫। চন্দ্র সিংহে, রাঃ ৬।১২ গতে কন্যায়।
 শ্রীশ্রীল প্রভুপাদ-পার্শদ শ্রীনরহরি সেবাবিগ্রহ প্রভুর তিরোভাব। ত্রিদণ্ডিস্বামী
 শ্রীমুক্তিবৈভব পুরী গোস্বামী মহারাজের আবির্ভাব।

৭ মাঘ, ২৮ পৌষ, ১৩ জানুয়ারী, শুক্রবার গর্ভোদশায়ী—উঃ ৬।২৫, অঃ
 ৫।৭। কৃষ্ণ-ষষ্ঠী প্রভু, দিঃ ২।৮; উত্তরফল্গুণী অব্যক্ত, দিঃ ১।১৯। রাশি—
 পূর্বদিনবৎ। নক্ষত্র—পূর্বদিনবৎ, দিঃ ১।১৯ গতে ১।৩।৫।৬।৮।১০।১২।১৪।১৫।
 ১৭।১৯।২১।২৩।২৪।২৬ তারাশুদ্ধি। যাত্রা—পশ্চিম নাস্তি দিকশূল। যোগিনী—
 পশ্চিমে, দিঃ ২।৮ গতে বায়ুকোণে। বারবেলাদি ৯।৬—১১।৪৬, কালরাত্রি
 ৮।২৬—১০।৬। অমৃতযোগ দিঃ ৭।৬ মধ্যে, ৭।৪৯—৯।৫৭, ১২।৫—২।৫৫,
 ৩।৩৮—৫।৭, রাঃ ৫।৫৬—৯।৩০, ১২।৩০—৩।৪৪, ৪।৩৭—৬।২৬। চন্দ্র কন্যায়।

৮ মাঘ, ২৯ পৌষ, ১৪ জানুয়ারী, শনিবার ক্ষীরোদশায়ী—উঃ ৬।২৬, অঃ ৫।৭।
 কৃষ্ণ-সপ্তমী দামোদর, দিঃ ২।৩৩; হস্তা পুণ্ডরীকাক্ষ, দিঃ ২।২০। রাশি—পূর্বদিনবৎ,
 রাঃ ২।৩৫ গতে ১।২।৫।৭।৯।১০ চন্দ্রশুদ্ধি। নক্ষত্র—পূর্বদিনবৎ, দিঃ ২।২০ গতে ২।৪।
 ৬।৭।৯।১১।১৩।১৫।১৬।১৮।২০।২২।২৪।২৫।২৭ তারাশুদ্ধি। যাত্রা—পূর্বে নাস্তি

৯৬ বিশুদ্ধ সারস্বত শ্রীচৈতন্য পঞ্জিকা-৫৩৬ শ্রীগৌরানন্দ

দিক্শূল। যোগিনী—বায়ুকোণে, দিঃ ২।৩৩ গতে ঈশানে। কালবেলা ৭।৪৬ মধ্যে, ৩।৪৭—৫।৭, বারবেলা ১।৭—২।২৭, কালরাত্রি ৬।৪৭ মধ্যে, ৪।৪৬—৬।২৬। অমৃতযোগ দিঃ ৭।৬ মধ্যে, ৭।৫১—৯।৪৩, ১২।৭—২।৫৯, ৩।৪০—৫।৭, ১।৬—২।৫৪। মাহেন্দ্রযোগ রাঃ ২।৫৪—৩।৪৮। চন্দ্র কন্যায়, রাঃ ২।৩৫ গতে তুলায়।

৯ মাঘ, ৩০ পৌষ, ১৫ জানুয়ারী, রবিবার বাসুদেব—উঃ ৬।২৬, অঃ ৫।৮। কৃষ্ণ-অষ্টমী হরীকেশ, দিঃ ২।২৯; চিত্রা বিশ্বকর্মা দিঃ ২।৫০। রাশি—পূর্বদিনবৎ। নক্ষত্র—পূর্বদিনবৎ, দিঃ ২।৪০ গতে ১।৩।৫।৭।৮।১০।১২।১৪।১৬।১৭। ১৯।২১।২৩।২৫।২৬ তারাশুদ্ধি। যাত্রা—পশ্চিমে নাস্তি দিক্শূল। যোগিনী—ঈশানে, দিঃ ২।২৯ গতে পূর্বে। বারবেলাদি ১০।২৭—১।৭, কালরাত্রি ১।২৭—৩।৬। অমৃতযোগ দিঃ ৭।৫—৯।১৩, ১২।৩—২।৫৪, রাঃ ৭।৪২—৯।২৮, ১২।৯—১।৫৫, ২।৪৯—৬।২৬। মাহেন্দ্রযোগ দিঃ ৩।৩৬—৪।১৯। চন্দ্র তুলায়। মকরসংক্রান্তি। গঙ্গাসাগরে স্নান। পৌষপার্বণ। দক্ষিণায়ন সমাপ্ত।

মাঘ—২৯ দিন

১০ মাঘ, ১ মাঘ, ১৬ জানুয়ারী, সোমবার সঙ্কর্ষণ—উঃ ৬।২৬, অঃ ৫।৯। কৃষ্ণ-নবমী গোবিন্দ, দিঃ ১।৫৫; স্নাতী শুচিশ্রবা, দিঃ ২।৫২। রাশি—পূর্বদিনবৎ। নক্ষত্র—পূর্বদিনবৎ, দিঃ ২।৫২ গতে ২।৪।৬।৮।৯।১১।১৩।১৫।১৭। ১৮।২০। ২২।২৪। ২৬।২৭ তারাশুদ্ধি। যাত্রা—পশ্চিমে নাস্তি দিক্শূল। যোগিনী—পূর্বে, দিঃ ১।৫৫ গতে উত্তরে। কালবেলা ৭।৪৬—৯।৬, বারবেলা ২।২৮—৩।৪৮, কালরাত্রি ১০।৮—১১।৪৭। অমৃতযোগ দিঃ ৭।৪৮ মধ্যে, ১০।৪৪—১২।৫২, রাঃ ৬।১৪—৮।৫০, ১১।২৪—২।৫১। মাহেন্দ্রযোগ ৩।৯—৪।৩৮। চন্দ্র তুলায়। শ্রীশ্রীল লোচনদাস ঠাকুরের তিরোভাব। উত্তরায়ণ আরম্ভ।

১১ মাঘ, ২ মাঘ, ১৭ জানুয়ারী, মঙ্গলবার প্রদ্যুম্ন—উঃ ৬।২৬, অঃ ৫।৯। কৃষ্ণ-দশমী মধুসূদন, দিঃ ১২।৫৩; বিশাখা সদ্ভাব দিঃ ২।২৬। রাশি—পূর্বদিনবৎ, দিঃ ৮।২৩ গতে ২।৩।৬।৮।১০।১১ চন্দ্রশুদ্ধি। নক্ষত্র—পূর্বদিনবৎ, দিঃ ২।২৬ গতে ১।৩।৫।৭।৯।১০।১২।১৪।১৬।১৮।১৯।২১।২৩।২৫।২৭ তারাশুদ্ধি। যাত্রা—উত্তরে নাস্তি দিক্শূল। যোগিনী—উত্তরে, দিঃ ১২।৫৩ গতে অগ্নিকোণে। বারবেলা ৭।৪৬—৯।৭, কালবেলা ১।৮—২।২৮, কালরাত্রি ৬।৪৯—৮।২৮। অমৃতযোগ দিঃ ৮।৩১—১০।৪৩, ১২।৫৬—২।২৫, ৩।৯—৪।৩৭, রাঃ ৬।১৩ মধ্যে, ৮।৪৯—১১।২৪, ১।৫৯—৩।৪৩। চন্দ্র তুলায়, দিঃ ৮।২৩ গতে বৃশ্চিকে।

১২ মাঘ, ৩ মাঘ, ১৮ জানুয়ারী, বুধবার অনিরুদ্ধ—উঃ ৬।২৬, অঃ ৫।১০।
কৃষ্ণ-একাদশী ভূধর, দিঃ ১১।২৭; অনুরাধা ভাবন, দিঃ ১।৩৮। রাশি—পূর্বদিনবৎ।

একাদশী ব্রতোপবাস নক্ষত্র—পূর্বদিনবৎ, দিঃ ১।৩৮ গতে ১।২।৪।৬।৮।১০।১১।১৩।
১৫।১৭।১৯।২০।২২।২৪।২৬ তারাশুদ্ধি। যাত্রা—উত্তরে ও দক্ষিণে
নাস্তি দিক্শূল। যোগিনী—অগ্নিকোণে, দিঃ ১১।২৭ গতে
নৈর্ধ্বতে। কালবেলা ৯।৭—১০।২৭, বারবেলা ১১।৪৮—১।৮, কালরাত্রি
৩।৭—৪।৪৬। অমৃতযোগ দিঃ ৭।৪৭ মধ্যে, ১০।১০—১১।২৯, ৩।১০—৪।৩৯,
রাঃ ৬।১৫—৮।৫০, ২।১০—৬।২৬। **মাহেন্দ্রযোগ** দিঃ ১।৪২—৩।১০, রাঃ
৮।৫০—১০।৩৩। চন্দ্র বৃশ্চিকে। ষট্টিলা একাদশীর উপবাস।

১৩ মাঘ, ৪ মাঘ, ১৯ জানুয়ারী, বৃহস্পতিবার কারণোদশায়ী—উঃ ৬।২৬,
অঃ ৫।১০। কৃষ্ণ-দ্বাদশী গদী, দিঃ ৯।৪২; জ্যেষ্ঠা ভর্তা দিঃ ১২।৩০। রাশি—
পূর্বদিনবৎ, ১১।৩০ গতে ৩।৪।৭।৯।১১।১২ চন্দ্রশুদ্ধি (৭ ও ১১ যাতচন্দ্র)। **নক্ষত্র**—
পূর্বদিনবৎ, দিঃ ১২।৩০ গতে ২।৩।৫।৭।৯।১১।১২।১৪।১৬।১৮।২০।২২।২৩।২৫।২৭
তারাশুদ্ধি। যাত্রা—দক্ষিণে নাস্তি দিক্শূল। যোগিনী—নৈর্ধ্বতে, দিঃ ৯।৪২ গতে
দক্ষিণে। কালবেলাদি ২।২৯—৫।১০, কালরাত্রি ১১।৪৮—১।২৮। **মাহেন্দ্রযোগ**
দিঃ ৭।৪৬ মধ্যে, ১০।৪৩—১২।৫৬। অমৃতযোগ রাঃ ১।৭—৩।৪২। চন্দ্র
বৃশ্চিকে, দিঃ ১১।৩০ গতে ধনুতে। দিঃ ৯।৪২ মধ্যে ষট্টিলা একাদশীর পারণ।
শ্রীগৌড়ীয় বেদান্ত সমিতির প্রাক্তন সম্পাদক ত্রিদণ্ডিস্বামী শ্রীশ্রীমন্তক্ৰিবেদান্ত
ত্রিবিক্রম মহারাজের আবির্ভাব।

১৪ মাঘ, ৫ মাঘ, ২০ জানুয়ারী, শুক্রবার গর্ভোদশায়ী—উঃ ৬।২৬, অঃ
৫।১১। কৃষ্ণ-ত্রয়োদশী শঙ্খী, দিঃ ৭।৪০, পরে কৃষ্ণ-চতুর্দশী পদ্মী, শেষ রাঃ
৫।২৮। মূলা প্রভব দিঃ ১১।৭। রাশি—পূর্বদিনবৎ। **নক্ষত্র**—পূর্বদিনবৎ, দিঃ
১১।৭ গতে ১।৩।৪।৬।৮।১০।১২।১৩।১৫।১৭।১৯।২১।২২।২৪।২৬
তারাশুদ্ধি। যাত্রা—নাস্তি অবম্ (প্রচলিত মতে ত্র্যহস্পর্শ)পশ্চিমে দিক্শূল।
যোগিনী—দক্ষিণে, দিঃ ৭।৪০ গতে পশ্চিমে, শেষ রাঃ ৫।২৮ গতে ঈশানে।
বারবেলাদি ৯।৭—১১।৪৮, কালরাত্রি ৮।৩০—১০।৯। অমৃতযোগ দিঃ ৭।৪৬
মধ্যে, ৮।৩১—১০।৪৪, ১২।৫৮—২।১৭, ৩।৫৭—৫।১১, রাঃ ৭।৮—৮।৫১,
৩।৪৩—৪।৩৪। **মাহেন্দ্রযোগ** রাঃ ১০।৩৪—১১।২৫, ৪।৩৪—৬।২৬। চন্দ্র
ধনুতে। **শ্রীশ্রীমদ্ বনবিহারী দাস বাবাজী মহারাজের তিরোভাব।**

দ্বাদশী—৩ মাঘ বুধ দিঃ ১১।২৭ হইতে পরদিন দিঃ ৯।৪২ পর্যন্ত; তুলসীচয়ন নিষেধ।

১৫ মাঘ, ৬ মাঘ, ২১ জানুয়ারী, শনিবার ক্ষীরোদশায়ী—উঃ ৬।২৬, অঃ ৫।১১। অমাবস্যা কৃষ্ণ-চন্দ্রী, রাঃ ৩।৮; পূর্বর্বাষাঢ়া প্রভু দিঃ ৯।৩৪। রাশি—পূর্বদিনবৎ, দিঃ ৩।১০ গতে ১।৪।৫।৮।১০।১২ চন্দ্রশুদ্ধি (৫ যাতচন্দ্র), রাঃ ৩।৮ গতে ১।২।৪।৫।৬।৮।৯।১০।১২ চন্দ্রশুদ্ধি (৫ যাতচন্দ্র)। নক্ষত্র—পূর্বদিনবৎ, দিঃ ৯।৩৪ গতে ২।৪।৫।৭।৯।১১।১৩।১৪।১৬।১৮।২০। ২২।২৩।২৫।২৭ তারাশুদ্ধি। যাত্রা—পূর্বের নাস্তি দিক্শূল। যোগিনী—ঈশানে, রাঃ ৩।৮ গতে পূর্বের। কালবেলা ৭।৪৭ মধ্যে, ৩।৫১—৫।১১, বারবেলা ১।৯—২।৩০, কালরাত্রি ৬।৫১ মধ্যে, ৪।৪৭—৬।২৬। অমৃতযোগ দিঃ ৯।৫৮—১২।৫৭, রাঃ ৭।৫৮—১০।৩৩, ১২।১৬—১।৫৮, ২।৫০—৪।৩৩। চন্দ্র ধনুতে, দিঃ ৩।১০ গতে মকরে। শ্রীগৌড়ীয় বেদান্ত সমিতির প্রাক্তন সম্পাদক ত্রিদণ্ডিস্বামী শ্রীশ্রীমন্ত্ত্রিবেদান্ত নারায়ণ গোস্বামী মহারাজের আবির্ভাব।

১৬ মাঘ, ৭ মাঘ, ২২ জানুয়ারী, রবিবার বাসুদেব—উঃ ৬।২৬, অঃ ৫।১২। গৌর-প্রতিপদ ব্রহ্মা, রাঃ ১২।৪৭; উত্তরাষাঢ়া ঈশ্বর দিঃ ৭।৫৬। রাশি—পূর্বদিনবৎ। নক্ষত্র—পূর্বদিনবৎ, দিঃ ৭।৫৬ গতে ১।৩।৫।৬।৮।১০।১২।১৪।১৫।১৭।১৯। ২১।২৩।২৪।২৬ তারাশুদ্ধি। যাত্রা—পশ্চিমে নাস্তি দিক্শূল। যোগিনী—পূর্বের, রাঃ ১২।৪৭ গতে উত্তরে। বারবেলাদি ১০।২৮—১।১০, কালরাত্রি ১।২৮—৩।৮। **মাহেত্রযোগ** দিঃ ৭।১ মধ্যে, ১২।৫৮—১।৪২, রাঃ ৬।১৭—৭।৮, ১২।১৭—৩।৪২। অমৃতযোগ দিঃ ৭।১—৯।৫৯, রাঃ ৭।৮—৮।৫১। চন্দ্র মকরে।

১৭ মাঘ, ৮ মাঘ, ২৩ জানুয়ারী, সোমবার সঙ্কর্ষণ—উঃ ৬।২৬, অঃ ৫।১৩। গৌর-দ্বিতীয়া শ্রীপতি, রাঃ ১০।২৯; ধনিষ্ঠা হৃষীকেশ শেষ রাঃ ৪।৪০। রাশি—পূর্বদিনবৎ, সন্ধ্যা ৫।৫৮ গতে ১।২।৩।৫।৬।৭।৯।১০।১১ চন্দ্রশুদ্ধি (৩ ও ১২ যাতচন্দ্র)। নক্ষত্র—পূর্বদিনবৎ, শেষ রাঃ ৪।৪৯ গতে ১।৩।৫।৭।৮।১০।১২।১৪। ১৬।১৭।১৯।২১।২৩।২৫।২৬ তারাশুদ্ধি। যাত্রা—পূর্বের নাস্তি দিক্শূল। যোগিনী—উত্তরে, রাঃ ১০।২৯ গতে অগ্নিকোণে। কালবেলা ৭।৪৭—৯।৮, বারবেলা ২।৩১—৩।৫২, কালরাত্রি ১০।১০—১১।৪৯। অমৃতযোগ দিঃ ৭।৪৮ মধ্যে, ১০।৪৪—১২।৫৭, রাঃ ৬।১৪—৮।৪৯, ১১।২৫—২।৫২। **মাহেত্রযোগ** ৩।৯—৪।৩৮। চন্দ্র মকরে, সন্ধ্যা ৫।৫৮ গতে কুন্তে।

১৮ মাঘ, ৯ মাঘ, ২৪ জানুয়ারী, মঙ্গলবার প্রদ্যুম্ন—উঃ ৬।২৬, অঃ ৫।১৪। গৌর-তৃতীয়া বিষ্ণু, রাঃ ৮।১৯; শতভিষা পদ্মনাভ রাঃ ৩।১৪। রাশি—পূর্বদিনবৎ। নক্ষত্র—পূর্বদিনবৎ, রাঃ ৩।১৪ গতে ২।৪।৬।৮।৯।১১।১৩।১৫।১৭।১৮।২০।

২২।২৪।২৬।২৭ তারাশুদ্ধি। যাত্রা—উত্তরে নাস্তি দিক্শূল। যোগিনী—অগ্নিকোণে, রাঃ ৮।১৯ গতে নৈশ্বর্তে। বারবেলা ৭।৪৭—৯।৮, কালবেলা ১।১১—২।৩২, কালরাত্রি ৬।৫৩—৮।৩২। অমৃতযোগ দিঃ ৮।৩১—১০।৪৩, ১২।৫৬—২।২৫, ৩।৯—৪।৩৭, রাঃ ৬।১৩ মধ্য, ৮।৪৯—১১।২৫, ১।৫৯—৩।৪৩। চন্দ্র কুন্তে।

১৯ মাঘ, ১০ মাঘ, ২৫ জানুয়ারী, বুধবার অনিরুদ্ধ—উঃ ৬।২৫, অঃ ৫।১৪। গৌর-চতুর্থী কপিল, রাঃ ৬।২১; পূর্বভাদ্র পদ অমরপ্রভু, রাঃ ২।২। রাশি—পূর্বদিনবৎ, রাঃ ৮।২০ গতে ২।৩।৪।৬।৭।৮।১০।১১।১২ চন্দ্রশুদ্ধি (৯ যাতচন্দ্র)। নক্ষত্র—পূর্বদিনবৎ, রাঃ ২।২ গতে ১।৩।৫।৭।৯।১০।১২।১৪।১৬।১৮।১৯। ২১।২৩।২৫।২৭ তারাশুদ্ধি। যাত্রা—উত্তরে ও দক্ষিণে নাস্তি দিক্শূল। যোগিনী—নৈশ্বর্তে, রাঃ ৬।২১ গতে দক্ষিণে। কালবেলা ৯।৮—১০।২৯, বারবেলা ১১।৫০—১।১১, কালরাত্রি ৩।৮—৪।৪৬। অমৃতযোগ দিঃ ৭।৪৭ মধ্য, ১০।০—১১।২৯, ৩।১০—৪।৩৯, রাঃ ৬।১৫—৮।৫০, ২।০—৬।২৫। **মাহেন্দ্রযোগ** দিঃ ১।৪২—৩।১০, রাঃ ৮।৫০—১০।৩৩। চন্দ্র কুন্তে, রাঃ ৮।২০ গতে মীনে।

২০ মাঘ, ১১ মাঘ, ২৬ জানুয়ারী, বৃহস্পতিবার কারণোদশায়ী—উঃ ৬।২৫, অঃ ৫।১৫। গৌর-পঞ্চমী শ্রীধর, অপঃ ৪।৪০; উত্তরভাদ্রপদ অব্যক্ত, রাঃ ১।৯। রাশি—পূর্বদিনবৎ। নক্ষত্র—পূর্বদিনবৎ, রাঃ ১।৯ গতে ১।২।৪।৬।৮।

১০।১১।১৩।১৫।১৭।১৯।২০।২২।২৪।২৬ তারাশুদ্ধি। যাত্রা—দক্ষিণে নাস্তি দিক্শূল। যোগিনী—দক্ষিণে, অপঃ ৪।৪০ গতে পশ্চিমে। কালবেলাদি ২।৩৩—৫।১৫, কালরাত্রি ১১।৫০—১।২৯। **মাহেন্দ্রযোগ** দিঃ ৭।৪৬ মধ্য, ১০।৪৩—১২।৫৬। অমৃতযোগ রাঃ ১।৮—৩।৪২। চন্দ্র মীনে। শ্রীশ্রীকৃষ্ণের বসন্ত পঞ্চমী। গৌর-শক্তি শ্রীশ্রীবিষ্ণুপ্রিয়া দেবীর আবির্ভাব। শ্রীল রঘুনাথ দাস গোস্বামী ও শ্রীল রঘুনন্দন ঠাকুরের আবির্ভাব। শ্রীল বিশ্বনাথ চক্রবর্তী ঠাকুরের তিরোভাব। ত্রিদণ্ডিস্বামী শ্রীমন্তুক্তিভূষণ ভাগবত মহারাজের আবির্ভাব। শ্রীসরস্বতীপূজা (স্মার্তকৃত্য)।

২১ মাঘ, ১২ মাঘ, ২৭ জানুয়ারী, শুক্রবার গর্ভোদশায়ী—উঃ ৬।২৫, অঃ ৫।১৬। গৌর-ষষ্ঠী প্রভু, দিঃ ৩।২২; রেবতী শাস্বত, রাঃ ১২।৩৭। রাশি—পূর্বদিনবৎ, রাঃ ১২।৩৭ গতে ১।৩।৪।৫।৭।৮।৯।১১।১২ চন্দ্রশুদ্ধি (১ যাতচন্দ্র)। নক্ষত্র—পূর্বদিনবৎ, রাঃ ১২।৩৭ গতে ২।৩।৫।৭।৯।১১।১২।১৪।১৬। ১৮।২০।২১।২৩।২৫।২৭ তারাশুদ্ধি। যাত্রা—পশ্চিমে নাস্তি দিক্শূল। যোগিনী—পশ্চিমে, দিঃ ৩।২২ গতে বায়ুকোণে। বারবেলাদি ৯।৭—১১।৫০, কালরাত্রি

১০০ বিশুদ্ধ সারস্বত শ্রীচৈতন্য পঞ্জিকা-৫৩৬ শ্রীগৌরান্দ

৮।৩৩—১০।১২। অমৃতযোগ দিঃ ৭।৪৬ মধ্যে, ৮।৩১—১০।৪৪, ১২।৫৮—
২।১৭, ৩।৫৭—৫।১৬, রাঃ ৭।৮—৮।৫১, ৩।৪৩—৪।৩৩। **মাহেন্দ্রযোগ** রাঃ
১০।৩৪—১১।২৫, ৪।৩৩—৬।২৪। চন্দ্র মীনে, রাঃ ১২।৩৭ গতে মেঘে।

২২ মাঘ, ২৩ মাঘ, ২৮ জানুয়ারী, শনিবার ক্ষীরোদশায়ী—উঃ ৬।২৪, অঃ
৫।১৭। গৌর-সপ্তমী দামোদর, দিঃ ২।২৭; অশ্বিনী ধাতা দিঃ ১২।৩১। **রাশি**—

**শ্রীঅদ্বৈত
৭মী
ব্রতোপবাস** পূর্বদিনবৎ। **নক্ষত্র**—পূর্বদিনবৎ, রাঃ ১২।৩১ গতে ১।৩।৪।৬।৮।
১০।১২।১৩।১৫।১৭।১৯।২১।২২।২৪।২৬।২৮।৩০।৩২।৩৪।৩৬।৩৮।৪০।৪২।৪৪।৪৬।৪৮।৫০।৫২।৫৪।৫৬।৫৮।৬০।৬২।৬৪।৬৬।৬৮।৭০।৭২।৭৪।৭৬।৭৮।৮০।৮২।৮৪।৮৬।৮৮।৯০।৯২।৯৪।৯৬।৯৮।১০০।
পূর্বের নাস্তি দিক্শূল। **যোগিনী**—বায়ুকোণে, দিঃ ২।২৭ গতে
ঈশানে। **কালবেলা** ৭।৪৬ মধ্যে, ৩।৫৫—৫।১৭, **বারবেলা**
১।১২—২।৩৪, **কালরাত্রি** ৬।৫৫ মধ্যে, ৪।৪৬—৬।২৪। **অমৃতযোগ** দিঃ ৯।৫৮—
১২।৫৭, রাঃ ৭।৫৮—১০।৩৩, ১২।১৬—১।৫৮, ২।৫০—৪।৩৩। চন্দ্র মেঘে।
মহাবিষ্ণুর অবতার শ্রীশ্রীঅদ্বৈতচার্য্য প্রভুর আবির্ভাব উপলক্ষে ব্রতোপবাস।

২৩ মাঘ, ১৪ মাঘ, ২৯ জানুয়ারী, রবিবার বাসুদেব—উঃ ৬।২৪, অঃ
৫।১৭। গৌর-অষ্টমী হৃষীকেশ, দিঃ ২।১; ভরণী কৃষ্ণ, রাঃ ১২।৫৪। **রাশি**—
পূর্বদিনবৎ। **নক্ষত্র**—পূর্বদিনবৎ, রাঃ ১২।৫৪ গতে ২।৪।৫।৭।৯।১১।১৩।১৫।
১৬।১৮।২০।২২।২৩।২৫।২৭। **তারাশুদ্ধি**। **যাত্রা**—পশ্চিমে নাস্তি দিক্শূল।
যোগিনী—ঈশানে, দিঃ ২।১ গতে পূর্বের। **বারবেলাদি** ১০।২৯—১।১২,
কালরাত্রি ১।২৯—৩।৬। **মাহেন্দ্রযোগ** দিঃ ৭।১ মধ্যে, ১২।৫৮—১।৪২, রাঃ
৬।১৭—৭।৮, ১২।১৭—৩।৪২। **অমৃতযোগ** দিঃ ৭।১—৯।৫৯, রাঃ ৭।৮—
৮।৫১। চন্দ্র মেঘে। **পূর্বাঙ্ক** ১০।২ মধ্যে **শ্রীশ্রীঅদ্বৈত সপ্তমী ব্রতের পারণ।**

২৪ মাঘ, ১৫ মাঘ, ৩০ জানুয়ারী, সোমবার সঙ্কর্ষণ—উঃ ৬।২৪, অঃ
৫।১৮। গৌর-নবমী গোবিন্দ, দিঃ ২।৬; কৃত্তিকা
বিশ্ব, রাঃ ১।৪৭। **রাশি**—পূর্বদিনবৎ, **প্রাতঃ** ৭।৭
গতে ১।২।৪।৫।৬।৮।৯।১০।১২ চন্দ্রশুদ্ধি (৮
ঘাতচন্দ্র)। **নক্ষত্র**—পূর্বদিনবৎ, রাঃ ১।৪৭ গতে ১।৩।
৫।৬।৮।১০।১২।১৪।১৫।১৭।১৯।২১।২৩।২৪।
২৬।২৮।৩০।৩২।৩৪।৩৬।৩৮।৪০।৪২।৪৪।৪৬।৪৮।৫০।৫২।৫৪।৫৬।৫৮।৬০।৬২।৬৪।৬৬।৬৮।৭০।৭২।৭৪।৭৬।৭৮।৮০।৮২।৮৪।৮৬।৮৮।৯০।৯২।৯৪।৯৬।৯৮।১০০।
তারাশুদ্ধি। **যাত্রা**—পূর্বের নাস্তি দিক্শূল।
যোগিনী—পূর্বের, দিঃ ২।৬ গতে উত্তরে। **কালবেলা**
৭।৪৫—৯।৭, **বারবেলা** ২।৩৫—৩।৫৭, **কালরাত্রি**
১০।১৩—১১।৫১। **অমৃতযোগ** দিঃ ৭।৪৮ মধ্যে,



১০।৪৪—১২।৫৮, রাঃ ৬।১৪—৮।৪৮, ১১।২৬—২।৫৩। **মাহেন্দ্রযোগ** ৩।৯—
৪।৩৮। চন্দ্র মেঘে, প্রাতঃ ৭।৭ গতে বৃষে। **জগদগুরু শ্রীশ্রীল মধ্বাচার্যের**
তিরোভাব। ত্রিদণ্ডস্বামী **শ্রীমঙ্কজিবেদান্ত পুরী মহারাজের** তিরোভাব।

২৫ মাঘ, ১৬ মাঘ, ৩১ জানুয়ারী, মঙ্গলবার প্রদ্যুম্ন—উঃ ৬।২৩, অঃ ৫।১৯।
গৌর-দশমী মধুসূদন, দিঃ ২।৪১; রোহিণী বিষ্ণু, রাঃ ৩।১০। রাশি—পূর্বদিনবৎ।

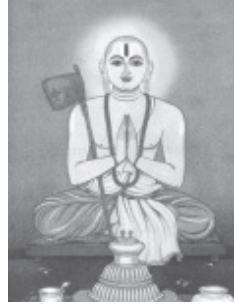

নক্ষত্র—পূর্বদিনবৎ, রাঃ ৩।১০ গতে ২।৪।৬।৭।৯।
১১।১৩।১৫।১৬।১৮।২০।২২।২৪।২৫।২৭
তারাশুদ্ধি। **যাত্রা**—উত্তরে নাস্তি দিকশূল। **যোগিনী**—
উত্তরে, দিঃ ২।৪১ গতে অগ্নিকোণে। **বারবেলা**
৭।৪৫—৯।৭, **কালবেলা** ১।১৩—২।৩৫, **কালরাত্রি**
৬।৫৭—৮।৩৫। **অমৃতযোগ** দিঃ ৮।২৫—১০।৪১,
১২।৫৭—২।২৮, ৩।১৩—৪।৪৪, রাঃ ৬।২০ মধ্য,
৮।৫২—১১।২৪, ১।৫৬—৩।৩৭। চন্দ্র বৃষে।
জগদগুরু শ্রীশ্রীল রামানুজাচার্যের তিরোভাব।

ফেব্রুয়ারী—২৮ দিন

২৬ মাঘ, ১৭ মাঘ, ১ ফেব্রুয়ারী, বুধবার অনিরুদ্ধ—উঃ ৬।২৩, অঃ ৫।২০।
গৌর-একাদশী ভূধর, দিঃ ৩।৪৭; মুগশিরা বষট্কার, শেষ রাঃ ৪।৫৯। রাশি—

একাদশী
ব্রতোপবাস পূর্বদিনবৎ অপঃ ৪।৪ গতে ১।২।৩।৫।৬।৭।৯।১০।১১ চন্দ্রশুদ্ধি (৬
ঘাতচন্দ্র)। **নক্ষত্র**—পূর্বদিনবৎ, শেষ রাঃ ৪।৫৯ গতে ১।৩।৫।৭।৮।
১০।১২।১৪।১৬।১৭।১৯।২১।২৩।২৫।২৬ তারাশুদ্ধি। **যাত্রা**—উত্তরে
ও দক্ষিণে নাস্তি দিকশূল। **যোগিনী**—অগ্নিকোণে, দিঃ ৩।৪৭ গতে নৈর্ধ্বতে। **কালবেলা**
৯।৭—১০।২৯, **বারবেলা** ১১।৫১—১।১৩, **কালরাত্রি** ৩।৭—৪।৪৫। **অমৃতযোগ**
দিঃ ৭।৪৭ মধ্য, ১০।১০—১১।২৯, ৩।১০—৪।৩৯, রাঃ ৬।১৫—৮।৫০, ২।১০—৬।২২।
মাহেন্দ্রযোগ দিঃ ১।৪২—৩।১০, রাঃ ৮।৫০—১০।৩৩। চন্দ্র বৃষে, অপঃ ৪।৪ গতে
মিথুনে। **জয়া বা ভৈমী একাদশীর উপবাস।** আগামীকল্য বরাহদেবের আবির্ভাব-
হেতু অদ্যই তাহার উপবাস। **শ্রীশ্রীল কেশব ভারতীর** আবির্ভাব।

২৭ মাঘ, ১৮ মাঘ, ২ ফেব্রুয়ারী, বৃহস্পতিবার কারণোদশায়ী—উঃ
৬।২২, অঃ ৫।২০। গৌর-দ্বাদশী গদী, অপঃ ৪।৫৬; আর্দ্রা ভূতভব্যভবৎপ্রভু,
দ্বাদশী—১৭ মাঘ বুধ দিঃ ৩।৪৭ হইতে পরদিন অপঃ ৪।৫৬ পর্যন্ত; তুলসীচয়ন নিষেধ।

১০২ বিশুদ্ধ সারস্বত শ্রীচৈতন্য পঞ্জিকা-৫৩৬ শ্রীগৌরান্দ

অহোরাত্র। রাশি—পূর্বদিনবৎ। নক্ষত্র—পূর্বদিনবৎ। যাত্রা—দক্ষিণে নাস্তি দিক্শূল। যোগিনী—নৈঋতে, অপঃ ৪।৫৬ গতে দক্ষিণে। কালবেলাদি ২।৩৬—৫।২০, কালরাত্রি ১১।৫১—১।২৯। মাহেন্দ্রযোগ দিঃ ৭।৪৬ মধ্যে, ১০।৪৩—১২।৫৬। অমৃতযোগ রাঃ ১।৮—৩।৪২। চন্দ্র মিথুনে। শ্রীবরাহ-দ্বাদশী; শ্রীশ্রীবরাহদেবের আবির্ভাব। শ্রীবরাহদেবের অর্চনান্তে পূর্বাঙ্ক ১০।১ মধ্যে একাদশ্যাতির পারণ।

২৮ মাঘ, ১৯ মাঘ, ৩ ফেব্রুয়ারী, শুক্রবার কারণোদশায়ী—উঃ ৬।২২, অঃ ৫।২১। গৌর-ত্রয়োদশী শঙ্খী, রাঃ ৭।১২; আর্দ্রা ভূতভব্যভবৎপ্রভু, দিঃ ৭।১২।

শ্রীনিত্যানন্দ ত্রয়োদশী রাশি—পূর্বদিনবৎ, রাঃ ৩।৪ গতে ২।৩।৪।৬।৭।৮।১০।১১।১২ চন্দ্রশুদ্ধি। নক্ষত্র—পূর্বদিনবৎ, দিঃ ৭।১২ গতে ২।৪।৬।৮।৯।১১। ১৩।১৫।১৭।১৮। ২০।২২।২৪।২৬।২৭ তারাশুদ্ধি। যাত্রা—দক্ষিণে নাস্তি দিক্শূল। যোগিনী—দক্ষিণে, রাঃ ৭।১২ গতে পশ্চিমে। বারবেলাদি ৯।৭—১১।৫১, কালরাত্রি ৮।৩৬—১০।১৪। অমৃতযোগ দিঃ ৭।৩৯ মধ্যে, ৮।২৫—১০।৪২, ১২।৫৮—২।৩০, ৪।১—৫।২১, রাঃ ৭।১৩—৮।৫৪, ৩।৩৭—৪।২৭। মাহেন্দ্রযোগ রাঃ ১০।৩৪—১২।২৫, ৪।২৭—৬।২১। চন্দ্র মিথুনে, রাঃ ৩।৪ গতে কর্কটে। শ্রীশ্রীনিত্যানন্দ প্রভুর আবির্ভাব উপলক্ষে নিত্যানন্দ ত্রয়োদশীর উপবাস। আসাম দেশীয় গৌড়ীয় বৈষ্ণব শ্রীল প্রভুপাদ-পার্বদ শ্রীল নিমানন্দ সেবাতীর্থ প্রভুর তিরোভাব। শ্রীশ্রীমুক্তিশরণ পরমার্থী মহারাজের তিরোভাব।

২৯ মাঘ, ২০ মাঘ, ৪ ফেব্রুয়ারী, শনিবার ক্ষীরোদশায়ী—উঃ ৬।২১, অঃ ৫।২২। গৌর-চতুর্দশী পদ্মী, রাঃ ৯।১৮; পুনর্বসু ভূতভৎ, দিঃ ৯।৪০। রাশি—পূর্বদিনবৎ। নক্ষত্র—পূর্বদিনবৎ, দিঃ ৯।৪০ গতে ১।৩।৫।৭।৯।১০।১২। ১৪।১৬।১৮।১৯। ২১।২৩।২৫।২৭ তারাশুদ্ধি। যাত্রা—পূর্বে নাস্তি দিক্শূল। যোগিনী—পশ্চিমে, রাঃ ৯।১৮ গতে বায়ুকোণে। কালবেলা ৭।৪৪ মধ্যে, ৩।৫৯—৫।২২, বারবেলা ১।১৪—২।৩৭, কালরাত্রি ৬।৫৯ মধ্যে, ৪।৪৪—৬।২১। অমৃতযোগ দিঃ ৯।৫৬—১২।৫৮, রাঃ ৮।৪—১০।৩৪, ১২।১৫—১।৫৬, ২।৪৬—৪।২৬। চন্দ্র কর্কটে। পূর্বাঙ্ক ১০।১ মধ্যে শ্রীশ্রীনিত্যানন্দ ত্রয়োদশী ব্রতের পারণ।

৩০ মাঘ, ২১ মাঘ, ৫ ফেব্রুয়ারী, রবিবার বাসুদেব—উঃ ৬।২১, অঃ ৫।২২। পূর্ণিমা গৌর-চক্রী, রাঃ ১১।৩৩; পুষ্যা ভূতকৃৎ, দিঃ ১২।১৭। রাশি—পূর্বদিনবৎ। নক্ষত্র—পূর্বদিনবৎ, দিঃ ১২।২৭ গতে ১।২।৪।৬।৮।১০।১১।১৩। ১৫।১৭।১৯।২০।২২।২৪।২৬ তারাশুদ্ধি। যাত্রা—পশ্চিমে নাস্তি দিক্শূল।

যোগিনী—বায়ুকোণে, রাঃ ১১।৩৩ গতে পূর্বে। বারবেলাদি ১০।২৯—১।১৪, কালরাত্রি ১।২৯—৩।৬। মাহেন্দ্রযোগ দিঃ ৬।৫১ মধ্যে, ১২।৫৭—১।৪৩, রাঃ ৬।২২—৭।১৩, ১২।১৪—৩।৩৫। অমৃতযোগ দিঃ ৬।৫১—৯।৫৪, রাঃ ৭।১৩—৮।৫৩। চন্দ্র কর্কটে। শ্রীশ্রীল নরোত্তম ঠাকুরের আবির্ভাব। শ্রীদেবানন্দ গৌড়ীয় মঠের প্রাক্তন মঠাধ্যক্ষ ত্রিদণ্ডিস্বামী শ্রীমুক্তিবিন্দোত্তম মধুসূদন গোস্বামী মহারাজের আবির্ভাব-তিথিপূজা। মাঘী পূর্ণিমা।

গোবিন্দ—২৯ দিন

১ গোবিন্দ, ২২ মাঘ, ৬ ফেব্রুয়ারী, সোমবার সঙ্কর্ষণ—উঃ ৬।২০, অঃ ৫।২৩। কৃষ্ণ-প্রতিপদ ব্রহ্মা, রাঃ ১।২৯; অশ্লেষা ভাব দিঃ ২।৫০। রাশি—পূর্বদিনবৎ, দিঃ ২।৫০ গতে ৩।৫।৭।৮।১১।১২ চন্দ্রশুদ্ধি (৪ ও ১০ ঘাতচন্দ্র)। নক্ষত্র—পূর্বদিনবৎ, দিঃ ২।৫০ গতে ২।৩।৫।৭।৯।১১।১২।১৪।১৬।১৮।২০। ২১।২৩।২৫।২৭ তারাশুদ্ধি। যাত্রা—পূর্বে নাস্তি দিক্শূল। যোগিনী—পূর্বে, রাঃ ১।২৯ গতে উত্তরে। কালবেলা ৭।৪৩—৯।৬, বারবেলা ২।৩৭—৪।১০, কালরাত্রি ১০।১৫—১।৫২। অমৃতযোগ দিঃ ৭।৩৭ মধ্যে, ১০।৪১—১২।৫৮, রাঃ ৬।২৪—৮।৫৪, ১১।২৫—২।৪৫। মাহেন্দ্রযোগ দিঃ ৩।১৬—৪।৪৮। চন্দ্র কর্কটে দিঃ ২।৫০ গতে সিংহে। ত্রিদণ্ডিস্বামী শ্রীমুক্তিসুহৃদ অকিঞ্চন মহারাজের তিরোভাব।

২ গোবিন্দ, ২৩ মাঘ, ৭ ফেব্রুয়ারী, মঙ্গলবার প্রদ্যুম্ন—উঃ ৬।২০, অঃ ৫।২৪। কৃষ্ণ-দ্বিতীয়া শ্রীপতি, রাঃ ৩।১৪; মঘা ভূতাত্মা, সন্ধ্যা ৫।১২। রাশি—পূর্বদিনবৎ। নক্ষত্র—পূর্বদিনবৎ, সন্ধ্যা ৫।১২ গতে ১।৩।৪।৬।৮।১০।১২।১৩।১৫।১৭। ১৯।২১।২২।২৪।২৬ তারাশুদ্ধি। যাত্রা—উত্তরে নাস্তি দিক্শূল। যোগিনী—উত্তরে, রাঃ ৩।১৪ অগ্নিকোণে। বারবেলা ৭।৪৩—৯।৬, কালবেলা ১।১৫—২।৩৮, কালরাত্রি ৭।১—৮।৩৮। অমৃতযোগ দিঃ ৮।২১—১০।৩৯, ১২।৫৭—২।২৯, ৩।১৫—৪।৪৭, রাঃ ৬।২৩ মধ্যে, ৮।৫৩—১১।২৩, ১।৫৩—৩।৩৩। চন্দ্র সিংহে।

৩ গোবিন্দ, ২৪ মাঘ, ৮ ফেব্রুয়ারী, বুধবার অনিরুদ্ধ—উঃ ৬।১৯, অঃ ৫।২৪। কৃষ্ণ-তৃতীয়া বিষ্ণু, শেষ রাঃ ৪।৩৬; পূর্বফল্গুনী ভূতভাবন রাঃ ৭।১৩। রাশি—পূর্বদিনবৎ, রাঃ ১।৩৭ গতে ১।৪।৬।৮।৯।১২ চন্দ্রশুদ্ধি (২ ঘাতচন্দ্র)। নক্ষত্র—পূর্বদিনবৎ, রাঃ ৭।১৩ গতে ২।৪।৫।৭।৯।১১।১৩।১৪।১৬।১৮।২০।২২।২৩। ২৫।২৭ তারাশুদ্ধি। যাত্রা—উত্তরে ও দক্ষিণে নাস্তি দিক্শূল। যোগিনী—অগ্নিকোণে, শেষ রাঃ ৪।৩৬ গতে নৈর্ধ্বতে। কালবেলা ৯।৬—১০।২৯, বারবেলা ১১।৫২—



১।১৫, কালরাত্রি ৩।৬—৪।৪২। অমৃতযোগ দিঃ
৭।৩৫ মধ্য, ৯।৫৩—১১।২৫, ৩।১৬—৪।৪৮, রাঃ
৬।২৪—৮।৫৩, ১।৫৩—৬।১৯। **মাহেন্দ্রযোগ** দিঃ
১।৪৩—৩।১৬, রাঃ ৮।৫৩—১০।৩৩। চন্দ্র সিংহে,
রাঃ ১।৩৭ গতে কন্যায়। **শ্রীগৌড়ীয় বেদান্ত সমিতির**
প্রতিষ্ঠাতা ও নিয়ামক **শ্রীল প্রভুপাদান্তরঙ্গ আচার্য্য-**
ভাস্কর পরমহংস-কুলমুকুটমণি জগদগুরু নিত্যলীলা-
প্রবিষ্ট ঔঁ বিষ্ণুপাদ ১০৮শ্রী শ্রীমন্তুক্তিপ্রজ্ঞান কেশব
গোস্বামী মহারাজের ১২৫ তম বার্ষিকী আবির্ভাব

তিথিপূজা। **শ্রীগৌড়ীয় বেদান্ত সমিতির** মঠসমূহে **শ্রীশ্রীব্যাসপূজা** মহোৎসব আরম্ভ।
ত্রিদণ্ডিস্বামী শ্রীমন্তুক্তিস্বরূপ কৃষ্ণানন্দ তীর্থ মহারাজের তিরোভাব।

৪ গোবিন্দ, ২৫ মাঘ, ৯ ফেব্রুয়ারী, বৃহস্পতিবার কারণোদশায়ী—উঃ
৬।১৯, অঃ ৫।২৫। কৃষ্ণ-চতুর্থী কপিল, শেষ রাঃ ৫।৩০; উত্তরফল্গুনী ভূতভাবন,
রাঃ ৮।৪৯। রাশি—পূর্বদিনবৎ। **নক্ষত্র—পূর্বদিনবৎ, রাঃ ৮।৪৯** গতে
১।৩।৫।৬।৮।১০।১২।১৪।১৫।১৭।১৯।২১।২৩।২৪।২৬ তারাশুদ্ধি। যাত্রা—
দক্ষিণে নাস্তি দিকশূল। **যোগিনী—নৈঋতে, শেষ রাঃ ৫।৩০** গতে দক্ষিণে।
কালবেলাদি ২।৩৮—৫।২৫, কালরাত্রি ১১।৫২—১।২৯। মাহেন্দ্রযোগ দিঃ
৭।৩৫ মধ্য, ১০।৪০—১২।৫৮। **অমৃতযোগ** রাঃ ১।৪—৩।৩৩। চন্দ্র কন্যায়।

৫ গোবিন্দ, ২৬ মাঘ, ১০ ফেব্রুয়ারী, শুক্রবার গর্ভোদশায়ী—উঃ ৬।১৮, অঃ
৫।২৬। কৃষ্ণ-পঞ্চমী শ্রীধর, শেষ রাঃ ৫।৫৩; হস্তা পুণ্ডরীকাক্ষ রাঃ ৯।৫৬। রাশি—
পূর্বদিনবৎ। **নক্ষত্র—পূর্বদিনবৎ, রাঃ ৯।৫৬** গতে ২।৪।
৬।৭।৯।১১।১৩।১৫।১৬।১৮।২০।২২।২৪।২৫।২৭
তারাশুদ্ধি। যাত্রা—পশ্চিমে নাস্তি দিকশূল। **যোগিনী—**
দক্ষিণে, শেষ রাঃ ৫।৫৩ গতে পশ্চিমে। **বারবেলাদি**
৯।৫—১১।৫২, কালরাত্রি ৮।৩৯—১০।১৫।
অমৃতযোগ দিঃ ৭।৩৩ মধ্য, ৮।২০—১০।৩৮,
১২।৫৭—২।৩০, ৪।২—৫।২৬, রাঃ ৭।১৪—
৮।৫৪, ৩।৩২—৪।২১। **মাহেন্দ্রযোগ** রাঃ ১০।৩৩—
১১।২৩, ৪।২১—৬।১৮। চন্দ্র কন্যায়। **জগদগুরু**

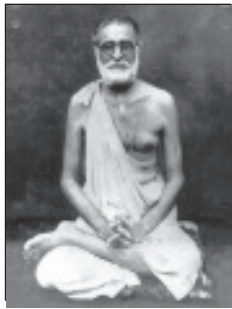

পরমহংসস্বামী বৈষ্ণবাচার্য্য-কুলচুলডামণি ঔঁ বিষ্ণুপাদ ১০৮শ্রী শ্রীমন্তুক্তিসিদ্ধান্ত

সরস্বতী গোস্বামী প্রভুপাদের ১৪৯ তম বার্ষিকী আবির্ভাব-তিথিপূজা। শ্রীগৌড়ীয় বেদান্ত সমিতির মঠসমূহে শ্রীশ্রীব্যাসপূজা মহোৎসব সমাপ্ত। শ্রীল প্রভুপাদ-পার্বদ ত্রিদণ্ডিস্বামী শ্রীমঙ্কজিভূদেব শ্রৌতী গোস্বামী মহারাজের আবির্ভাব।

৬ গোবিন্দ, ২৭ মাঘ, ১১ ফেব্রুয়ারী, শনিবার ক্ষীরোদশায়ী—উঃ ৬।১৮, অঃ ৫।২৬। কৃষ্ণ-যষ্ঠী প্রভু, শেষ রাঃ ৫।৪৫; চিত্রা বিশ্বকর্মা রাঃ ১০।৩২। রাশি—পূর্বদিনবৎ, দিঃ ১০।১৪ গতে ১।২।৫।৭।৯।১০ চন্দ্রশুদ্ধি। নক্ষত্র—পূর্বদিনবৎ, রাঃ ১০।৩২ গতে ১।৩।৫।৭।৮।১০।১২।১৪।১৬।১৭।১৯। ২১।২৩।২৫।২৬ তারাশুদ্ধি। যাত্রা—পূর্বে নাস্তি দিক্শূল। যোগিনী—পশ্চিমে, শেষ রাঃ ৫।৪৫ গতে বায়ুকোণে। কালবেলা ৭।৪১ মধ্য, ৪।৩—৫।২৬, বারবেলা ১।১৫—২।৩৯, কালরাত্রি ৭।৩ মধ্য, ৪।৪১—৬।১৭। অমৃতযোগ দিঃ ৯।৫২—১২।৫৭, রাঃ ৮।৪—১০।৩৩, ১২।১২—১।৫২, ২।৪১—৪।২১। চন্দ্র কন্যায়, দিঃ ১০।১৪ গতে তুলায়। শ্রীগৌড়ীয় সঙ্ঘের প্রতিষ্ঠাতা শ্রীল প্রভুপাদ-পার্বদ ত্রিদণ্ডিস্বামী শ্রীমঙ্কজিসারঙ্গ গোস্বামী মহারাজের আবির্ভাব।

৭ গোবিন্দ, ২৮ মাঘ, ১২ ফেব্রুয়ারী, রবিবার বাসুদেব—উঃ ৬।১৭, অঃ ৫।২৭। কৃষ্ণ-সপ্তমী দামোদর, শেষ রাঃ ৫।৭; স্বাতী শুচিশ্রবা, রাঃ ১০।৪০। রাশি—পূর্বদিনবৎ। নক্ষত্র—পূর্বদিনবৎ, রাঃ ১০।৪০ গতে ২।৪।৬।৮।৯।১১। ১৩।১৫।১৭।১৮।২০।২২।২৪।২৬।২৭ তারাশুদ্ধি। যাত্রা—পশ্চিমে নাস্তি দিক্শূল। যোগিনী—বায়ুকোণে, শেষ রাঃ ৫।৭ গতে ঈশানে। বারবেলাদি ১০।২৮—১।১৬, কালরাত্রি ১।২৮—৩।৫। মাহেন্দ্রযোগ দিঃ ৬।৪৭ মধ্য, ১২।৫৮—১।৪৪, রাঃ ৬।২৬—৭।১৬, ১২।১৩—৩।৩১। অমৃতযোগ দিঃ ৬।৪৭—৯।৫২, রাঃ ৭।১৬—৮।৫৫। চন্দ্র তুলায়।

৮ গোবিন্দ, ২৯ মাঘ, ১৩ ফেব্রুয়ারী, সোমবার সঙ্কর্ষণ—উঃ ৬।১৭, অঃ ৫।২৭। কৃষ্ণ-অষ্টমী হৃষীকেশ, শেষ রাঃ ৪।২; বিশাখা সন্তাব, রাঃ ১০।২০। রাশি—পূর্বদিনবৎ, অপঃ ৪।২৫ গতে ২।৩।৬।৮।১০।১১ চন্দ্রশুদ্ধি। নক্ষত্র—পূর্বদিনবৎ, রাঃ ১০।২০ গতে ১।৩।৫।৭।৯।১০।১২।১৪।১৬।১৮।১৯। ২১।২৩।২৫।২৭ তারাশুদ্ধি। যাত্রা—পূর্বে নাস্তি দিক্শূল। যোগিনী—ঈশানে, শেষ রাঃ ৪।২ গতে পূর্বে। কালবেলা ৭।৪০—৯।৪, বারবেলা ২।৪০—৪।৩, কালরাত্রি ১০।১৬—১১।৫২। অমৃতযোগ দিঃ ৭।৩২ মধ্য, ১০।৩৮—১২।৫৮, রাঃ ৬।২৭—৮।৫৫, ১১।২৩—২।৪১। মাহেন্দ্রযোগ ৩।১৮—৪।৫১। চন্দ্র তুলায়, অপঃ ৪।২৫ গতে বৃশ্চিকে।

ফাল্গুন—৩০ দিন

৯ গোবিন্দ, ১ ফাল্গুন, ১৪ ফেব্রুয়ারী, মঙ্গলবার প্রদ্যুম্ন—উঃ ৬।১৬, অঃ ৫।২৮।
কৃষ্ণ-নবমী গেবিন্দ, রাঃ ২।৩৩; অনুরাধা ভাবন, রাঃ ৯।৩৬। রাশি—পূর্বদিনবৎ।
নক্ষত্র—পূর্বদিনবৎ, রাঃ ৯।৩৬ গতে ১।২।৪।৬।৮।১০।১১।১৩।১৫।১৭।১৯।
২০।২২।২৪।২৬ তারাশুদ্ধি। যাত্রা—উত্তরে নাস্তি দিকশূল। যোগিনী—পূর্বে, রাঃ
২।৩৩ গতে উত্তরে। বারবেলা ৭।৪০—৯।৪, কালবেলা ১।১৬—২।৪০, কালরাত্রি
৭।৪—৮।৪০। অমৃতযোগ দিঃ ৮।১৭—১০।৩৭, ১২।৫৭—২।৩০, ৩।১৭—
৪।৫০, রাঃ ৬।২৬ মধ্যে, ৮।৫৪—১১।২২, ১।৫০—৩।২৯। চন্দ্র বৃশ্চিকে।

১০ গোবিন্দ, ২ ফাল্গুন, ১৫ ফেব্রুয়ারী, বুধবার অনিরুদ্ধ—উঃ ৬।১৫, অঃ
৫।২৮। কৃষ্ণ-দশমী মধুসূদন, রাঃ ১২।৪৫; জ্যেষ্ঠা ভর্তা রাঃ ৮।৩২। রাশি—
পূর্বদিনবৎ, রাঃ ৮।৩২ গতে ৩।৪।৭।৯।১১।১২ চন্দ্রশুদ্ধি (৭ ও ১১ যাতচন্দ্র)। নক্ষত্র
—পূর্বদিনবৎ, রাঃ ৮।৩২ গতে ২।৩।৫।৭।৯।১১।১২।১৪।১৬।১৮।২০।২২।
২৩।২৫।২৭ তারাশুদ্ধি। যাত্রা—উত্তরে ও দক্ষিণে নাস্তি দিকশূল। যোগিনী—উত্তরে,
রাঃ ১২।৪৫ গতে অগ্নিকোণে। কালবেলা ৯।৪—১০।২৮, বারবেলা ১১।৫২—
১।৪৩, কালরাত্রি ৩।৪—৪।৩৯। অমৃতযোগ দিঃ ৭।৩১ মধ্যে, ৯।৫১—১১।২৪,
৩।১৮—৪।৫১, রাঃ ৬।২৭—৮।৫৫, ১।৫১—৬।১৫। মাহেন্দ্রযোগ দিঃ ১।৪৪—
৩।১৮, রাঃ ৮।৫৫—১০।৩৪। চন্দ্র বৃশ্চিকে, রাঃ ৮।৩২ গতে ধনুতে। ত্রিদণ্ডিস্বামী
শ্রীমদ্ভক্তিভূষণ ভাগবত গোস্বামী মহারাজের তিরোভাব।

১১ গোবিন্দ, ৩ ফাল্গুন, ১৬ ফেব্রুয়ারী, বৃহস্পতিবার কারণোদশায়ী—উঃ ৬।১৫,
অঃ ৫।২৯। কৃষ্ণ-একাদশী ভূধর, রাঃ ১০।৪২; মূলা প্রভব, রাঃ ৭।১২। রাশি—
পূর্বদিনবৎ। নক্ষত্র—পূর্বদিনবৎ, রাঃ ৭।১২ গতে ১।৩।৪।৬।৮।
১০।১২।১৩।১৫।১৭।১৯।২১।২২।২৪।২৬ তারাশুদ্ধি। যাত্রা—
দক্ষিণে নাস্তি দিকশূল। যোগিনী—অগ্নিকোণে, রাঃ ১০।৪২ গতে
নৈঋতে। কালবেলাদি ২।৪০—৫।২৯, কালরাত্রি ১১।৫২—১।২৮। মাহেন্দ্রযোগ
দিঃ ৭।২৯ মধ্যে, ১০।৩৬—১২।৫৭। অমৃতযোগ রাঃ ১।০—৩।২৮। চন্দ্র ধনুতে।
বিজয়া একাদশীর ব্রতোপবাস।

১২ গোবিন্দ, ৪ ফাল্গুন, ১৭ ফেব্রুয়ারী, শুক্রবার গর্ভোদশায়ী—উঃ ৬।১৪,
অঃ ৫।২৯। কৃষ্ণ-দ্বাদশী গদী, রাঃ ৮।২৭; পূর্বাষাঢ়া প্রভু, সন্ধ্যা ৫।৪১। রাশি—
দ্বাদশী—৩ ফাল্গুন রাঃ ১০।৪২ হইতে পরদিন রাঃ ৮।২৭ পর্যন্ত; তুলসীচয়ন নিষেধ।

একাদশী
ব্রতোপবাস

পূর্বদিনবৎ, রাঃ ১১।১৬ গতে ১।৪।৫।৮।১০।১২ চন্দ্রশুদ্ধি (৫ যাতচন্দ্র)।
নক্ষত্র—পূর্বদিনবৎ, সন্ধ্যা ৫।৪১ গতে ২।৪।৫।৭।৯।১১।১৩।১৪।১৬।১৮।২০।
 ২২।২৩।২৫।২৭ তারাশুদ্ধি। যাত্রা—পশ্চিমে নাস্তি দিক্শূল। যোগিনী—নৈঋতে,
 রাঃ ৮।২৭ গতে দক্ষিণে। বারবেলাদি ৯।৩—১১।৫৩, কালরাত্রি ৮।৪১—
 ১০।১৬। **অমৃতযোগ** দিঃ ৭।২৯ মধ্যে, ৮।১৬—১০।৩৭, ১২।৫৮—২।৩১,
 ৪।৫—৫।২৯, রাঃ ৭।১৭—৮।৫৫, ৩।২৮—৪।১৭। **মাহেন্দ্রযোগ** রাঃ
 ১০।৩৪—১১।২৩, ৪।১৭—৬।১৩। চন্দ্র ধনুতে, রাঃ ১১।১৬ গতে মকরে।
পূর্বাঙ্ক ৯।৫৯ মধ্যে **বিজয়া একাদশীর** পারণ।

১৩ গোবিন্দ, ৫ ফাল্গুন, ১৮ ফেব্রুয়ারী, শনিবার ক্ষীরোদশায়ী—উঃ ৬।১৩,
 অঃ ৫।৩০। কৃষ্ণ-ত্রয়োদশী শঙ্খী, সন্ধ্যা ৬।৭; উত্তরাষাঢ়া ঈশ্বর, অপঃ ৪।৩। রাশি—
 পূর্বদিনবৎ। **নক্ষত্র**—পূর্বদিনবৎ, অপঃ ৪।৩ গতে ১।৩।৫।৮।১০।১২।১৪।১৫।
 ১৭।১৯।২১।২৩।২৪।২৬ তারাশুদ্ধি। যাত্রা—পূর্বে নাস্তি দিক্শূল। যোগিনী—
 দক্ষিণে, সন্ধ্যা ৬।৭ গতে পশ্চিমে। কালবেলা ৭।৩৮ মধ্যে, ৪।৫—৫।৩০, বারবেলা
 ১।১৬—২।৪১, কালরাত্রি ৭।৫ মধ্যে, ৪।৩৮—৬।১৩। **অমৃতযোগ** দিঃ ৯।৪৯—
 ১২।৫৭, রাঃ ৮।৬—১০।৩৩, ১২।১২—১।৪৯, ২।৩৮—৪।১৭। চন্দ্র মকরে।

১৪ গোবিন্দ, ৬ ফাল্গুন, ১৯ ফেব্রুয়ারী, রবিবার বাসুদেব—উঃ ৬।১৩, অঃ
 ৫।৩০। কৃষ্ণ-চতুর্দশী পদ্মী, দিঃ ৩।৪০; শ্রবণা অপ্রমেয় দিঃ ২।২২। রাশি—
 পূর্বদিনবৎ, রাঃ ১।৩৪ গতে ১।২।৫।৬।৯।১১ চন্দ্রশুদ্ধি (৩ ও ১২ যাতচন্দ্র)। **নক্ষত্র**
 —পূর্বদিনবৎ, দিঃ ২।২২ গতে ২।৪।৬।৭।৯।১১।১৩।১৫।১৬।১৮।২০।২২।২৪।
 ২৫।২৭ তারাশুদ্ধি। যাত্রা—পশ্চিমে নাস্তি দিক্শূল। যোগিনী—পশ্চিমে, দিঃ ৩।৪০
 গতে ঈশানে। বারবেলাদি ১০।২৭—১।১৬, কালরাত্রি ১।২৭—৩।১। **মাহেন্দ্রযোগ**
 দিঃ ৬।৪০ মধ্যে, ১২।৫৬—১।৪৩, রাঃ ৬।২৮—৭।১৭, ১২।১০—৩।২৬। **অমৃতযোগ**
 দিঃ ৬।৪০—৯।৪৮, রাঃ ৭।১৭—৮।৫৪। চন্দ্র মকরে, রাঃ ১।৩৪ গতে কুস্তে।
শিব-চতুর্দশী, শ্রীশ্রীশিবরাত্রি ব্রত। শ্রীমুক্তিবিবেক বন মহারাজের আবির্ভাব।

১৫ গোবিন্দ, ৭ ফাল্গুন, ২০ ফেব্রুয়ারী, সোমবার সঙ্কর্ষণ—উঃ ৬।১২, অঃ
 ৫।৩১। অমাবস্যা কৃষ্ণ-চক্রী, দিঃ ১।২৫; ধনিষ্ঠা হৃষীকেশ, দিঃ ১২।৪৫।
 রাশি—পূর্বদিনবৎ। **নক্ষত্র**—পূর্বদিনবৎ, দিঃ ১২।৪৫ গতে ১।৩।৫।৭।৮।১০।
 ১২।১৪।১৬।১৭।১৯।২১।২৩।২৫।২৬ তারাশুদ্ধি। যাত্রা—পূর্বে নাস্তি দিক্শূল।
 যোগিনী—ঈশানে, দিঃ ১।২৫ গতে পূর্বে। কালবেলা ৭।৩৭—৯।২, বারবেলা
 ২।৪১—৪।৬, কালরাত্রি ১০।১৬—১১।৫১। **অমৃতযোগ** দিঃ ৭।২৬ মধ্যে,

১০৮ বিশুদ্ধ সারস্বত শ্রীচৈতন্য পঞ্জিকা-৫৩৬ শ্রীগৌরান্দ

১০।৩৫—১২।৫৬, রাঃ ৬।২৮—৮।৫৫, ১১।২১—২।৩৬। **মাহেন্দ্রযোগ** দিঃ ৩।১৮—৪।৫২। চন্দ্র কুস্তে। **পূর্বাঙ্ক** ৯।৫৮ মধ্যে **শিবরাত্রি** ব্রতের পারণ।

১৬ গোবিন্দ, ৮ ফাল্গুন, ২১ ফেব্রুয়ারী, মঙ্গলবার প্রদ্যুম্ন—উঃ ৬।১১, অঃ ৫।৩১। গৌর-প্রতিপদ ব্রহ্মা, দিঃ ১১।১৪; শতভিষা পদ্মনাভ, দিঃ ১১।১৬। **রাশি**—পূর্বদিনবৎ, শেষরাঃ ৪।২০ গতে ২।৩।৪।৬।৭।৮।১০।১১।১২ চন্দ্রশুদ্ধি (৯ ঘাতচন্দ্র)। **নক্ষত্র**—পূর্বদিনবৎ, দিঃ ১১।১৬ গতে ২।৪।৬।৮।৯।১১।১৩।১৫।১৭।১৮।২০।২২। ২৪।২৬।২৭ তারাশুদ্ধি। **যাত্রা**—উত্তরে নাস্তি দিক্শূল। **যোগিনী**—পূর্বে, দিঃ ১১।১৪ গতে উত্তরে। **বারবেলা** ৭।৩৬—৯।১, **কালবেলা** ১।১৬—২।৪১, **কালরাত্রি** ৭।৬—৮।৪১। **অমৃতযোগ** দিঃ ৮।১৩—১০।৩৫, ১২।৫৭—২।৩২, ৩।১৯—৪।৫৩, রাঃ ৬।২৯ মধ্যে, ৮।৫৬—১১।২২, ১।৪৮—৩।২৫। চন্দ্র কুস্তে, শেষরাঃ ৪।২০ গতে মীনে। **শ্রীল রসিকানন্দ প্রভু, শ্রীল জগন্নাথদাস বাবাজী মহারাজ ও শ্রীল প্রভুপাদ-পার্বদ ত্রিদণ্ডিস্বামী শ্রীমন্ত্ত্রিদয়িত মাধব গোস্বামী মহারাজের তিরোভাব।**

১৬ গোবিন্দ, ৯ ফাল্গুন, ২২ ফেব্রুয়ারী, বুধবার অনিরুদ্ধ—উঃ ৬।১১, অঃ ৫।৩২। গৌর-দ্বিতীয়া শ্রীপতি, দিঃ ৯।১৬; পূর্বভাদ্রপদ অমরপ্রভু, দিঃ ১০।০। **রাশি**—পূর্বদিনবৎ। **নক্ষত্র**—পূর্বদিনবৎ, দিঃ ১০।০ গতে ১।৩।৫।৭।৯।১০।১২। ১৪।১৬।১৮।১৯।২১।২৩।২৫।২৭ তারাশুদ্ধি। **যাত্রা**—উত্তরে ও দক্ষিণে নাস্তি দিক্শূল। **যোগিনী**—উত্তরে, দিঃ ৯।১৬ গতে অগ্নিকোণে। **কালবেলা** ৯।১—১০।২৬, **বারবেলা** ১১।৫১—১।১৬, **কালরাত্রি** ৩।১—৪।৩৬। **অমৃতযোগ** দিঃ ৭।৩১ মধ্যে, ৯।৫১—১১।২৪, ৩।১৮—৪।৫৪, রাঃ ৬।২৭—৮।৫৫, ১।৫১—৬।১০। **মাহেন্দ্রযোগ** দিঃ ১।৪৪—৩।১৮, রাঃ ৮।৫৫—১০।৩৪। চন্দ্র মীনে।

১৭ গোবিন্দ, ১০ ফাল্গুন, ২৩ ফেব্রুয়ারী, বৃহস্পতিবার কারণোদশায়ী—উঃ ৬।১০, অঃ ৫।৩৩। গৌর-তৃতীয়া বিষ্ণু, দিঃ ৭।৩৫; উত্তরভাদ্রপদ অগ্রাহা, দিঃ ৯।২। **রাশি**—পূর্বদিনবৎ। **নক্ষত্র**—পূর্বদিনবৎ, দিঃ ৯।২ গতে ১।২।৪।৬।৮। ১০।১১।১৩।১৫।১৭।১৯।২০।২২।২৪।২৬ তারাশুদ্ধি। **যাত্রা**—দক্ষিণে নাস্তি দিক্শূল। **যোগিনী**—অগ্নিকোণে, দিঃ ৭।৩৫ গতে নৈর্ধ্বতে। **কালবেলা** ২।৪২—৫।৩৩, **কালরাত্রি** ১১।৫১—১।২৬। **মাহেন্দ্রযোগ** দিঃ ৭।২৯ মধ্যে, ১০।৩৬—১২।৫৭। **অমৃতযোগ** রাঃ ১।০—৩।২৮। চন্দ্র মীনে।

১৮ গোবিন্দ, ১১ ফাল্গুন, ২৪ ফেব্রুয়ারী, শুক্রবার গর্ভোদশায়ী—উঃ ৬।৯, অঃ ৫।৩৩। গৌর-চতুর্থী কপিল, প্রাতঃ ৬।১৬; পরে গৌর-পঞ্চমী শ্রীধর, শেষরাঃ ৫।২৩; রেবতী শাস্বত দিঃ ৮।২৪। **রাশি**—পূর্বদিনবৎ, দিঃ ৮।২৪ গতে

১।৩।৪।৫।৬।৭।৮।৯।১১।১২ চন্দ্রশুদ্ধি (১ ঘাতচন্দ্র)। নক্ষত্র—পূর্বদিনবৎ, দিঃ ৮।২৪
গতে ২।৩।৫।৬।৭।১১।১২।১৪।১৬।১৮।২০।২১।২৩।২৫।২৭ তারাশুদ্ধি। যাত্রা
—নাস্তি অবম্ (প্রচলিত মতে ত্র্যহস্পর্শ) পশ্চিমে দিক্শূল। যোগিনী—নৈর্ঋতে, প্রাতঃ
৬।১৬ গতে দক্ষিণে, শেষ রাঃ ৫।২৩ গতে পশ্চিমে। বারবেলাদি ৯।০—১১।৫১,
কালরাত্রি ৮।৪২—১০।১৬। অমৃতযোগ দিঃ ৭।২৯ মধ্যে, ৮।১৬—১০।৩৭, ১২।৫৮—
২।৩১, ৪।৫—৫।৩৩, রাঃ ৭।১৭—৮।৫৫, ৩।২৮—৪।১৭। মাহেন্দ্রযোগ রাঃ
১০।৩৪—১১।২৩, ৪।১৭—৬।৮। চন্দ্র মীনে, দিঃ ৮।২৪ গতে মেঘে।

১৯ গোবিন্দ, ১২ ফাল্গুন, ২৫ ফেব্রুয়ারী, শনিবার ক্ষীরোদশায়ী—উঃ ৬।৮,
অঃ ৫।৩৩। গৌর-যশী প্রভু, শেষ রাঃ ৪।৫৮; অশ্বিনী ধাতা দিঃ ৮।১২। রাশি—
পূর্বদিনবৎ। নক্ষত্র—পূর্বদিনবৎ, দিঃ ৮।১২ গতে ১।৩।৪।৬।৮।১০।১২।১৩।১৫।
১৭।১৯।২১।২২।২৪।২৬ তারাশুদ্ধি। যাত্রা—পূর্বে নাস্তি দিক্শূল। যোগিনী—
পশ্চিমে, শেষ রাঃ ৪।৫৮ গতে বায়ুকোণে। কালবেলা ৭।৩৪ মধ্যে, ৪।৮—৫।৩৩,
বারবেলা ১।১৬—২।৪২, কালরাত্রি ৭।৮ মধ্যে, ৪।৩৪—৬।৭। অমৃতযোগ দিঃ
৯।৪৯—১২।৫৭, রাঃ ৮।৬—১০।৩৩, ১২।১১—১।৪৯, ২।৩৮—৪।১৭। চন্দ্র মেঘে।

২০ গোবিন্দ, ১৩ ফাল্গুন, ২৬ ফেব্রুয়ারী, রবিবার বাসুদেব—উঃ ৬।৭,
অঃ ৫।৩৪। গৌর-সপ্তমী দামোদর, শেষ রাঃ ৫।৩; ভরণী কৃষ্ণ দিঃ ৮।২৭।
রাশি—পূর্বদিনবৎ, দিঃ ২।৩৯ গতে ১।২।৪।৫।৬।৮।৯।১০।১২ চন্দ্রশুদ্ধি (৮
ঘাতচন্দ্র)। নক্ষত্র—পূর্বদিনবৎ, দিঃ ৮।২৭ গতে ২।৪।৫।৬।৭।৯।১১।১৩।১৪।১৬।
১৮।২০।২২।২৩।২৫।২৭ তারাশুদ্ধি। যাত্রা—পশ্চিমে নাস্তি দিক্শূল। যোগিনী—
বায়ুকোণে, শেষ রাঃ ৫।৩ গতে ঈশানে। বারবেলাদি ১০।২৫—১।১৭, কালরাত্রি
১।২৫—২।৫৯। মাহেন্দ্রযোগ দিঃ ৬।৪০ মধ্যে, ১২।৫৬—১।৪৩, রাঃ ৬।২৮—
৭।১৭, ১২।১০—৩।২৬। অমৃতযোগ দিঃ ৬।৪০—৯।৪৮, রাঃ ৭।১৭—৮।৫৪।
চন্দ্র মেঘে, দিঃ ২।৩৯ গতে বৃষে। আসাম দেশীয় গৌড়ীয় বৈষ্ণবাচার্য্য শ্রীসনৎ
কুমার ভক্তিশাস্ত্রী প্রভুর তিরোভাব। ত্রিদণ্ডিস্বামী শ্রীমদ্ভক্তিবৈভব পুরী গোস্বামী
মহারাজের তিরোভাব।

২১ গোবিন্দ, ১৪ ফাল্গুন, ২৭ ফেব্রুয়ারী, সোমবার সঙ্কর্ষণ—উঃ ৬।৬, অঃ
৫।৩৫। গৌর-অষ্টমী হৃষীকেশ, শেষ রাঃ ৫।৩৯; কৃত্তিকা বিম্ব দিঃ ৯।১৪। রাশি—
পূর্বদিনবৎ। নক্ষত্র—পূর্বদিনবৎ, দিঃ ৯।১৪ গতে ১।৩।৫।৬।৮।১০।১২।১৪।১৫।১৭।
১৯।২১।২৩।২৪।২৬ তারাশুদ্ধি। যাত্রা—পূর্বে নাস্তি দিক্শূল। যোগিনী—ঈশানে, শেষ
রাঃ ৫।৩৯ গতে পূর্বে। কালবেলা ৭।৩২—৮।৫৮, বারবেলা ২।৪৩—৪।৯,

১১০ বিশুদ্ধ সারস্বত শ্রীচৈতন্য পঞ্জিকা-৫৩৬ শ্রীগৌরান্দ

কালরাত্রি ১০।১৭—১১।৫। অমৃতযোগ দিঃ ৭।২৬ মধ্য, ১০।৩৫—১২।৫৬, রাঃ ৬।২৮—৮।৫৫, ১১।২১—২।৩৬। মাহেন্দ্রযোগ দিঃ ৩।১৮—৪।৫২। চন্দ্র বৃষে।

২২ গোবিন্দ, ১৫ ফাল্গুন, ২৮ ফেব্রুয়ারী, মঙ্গলবার প্রদ্যুম্ন—উঃ ৬।৫, অঃ ৫।৩৫। গৌর-নবমী গোবিন্দ, অহোরাত্র; রোহিণী বিষ্ণু, রাঃ ১০।২৯। রাশি—পূর্বদিনবৎ, রাঃ ১১।২১ গতে ১।২।৩।৫।৬।৭।৯।১০।১১ চন্দ্রশুদ্ধি (৬ ঘাতচন্দ্র)। নক্ষত্র—পূর্বদিনবৎ, দিঃ ১০।২৯ গতে ২।৪।৬।৭।৯।১১।১৩।১৫।১৬।১৮।২০। ২২।২৪।২৫।২৭ তারাশুদ্ধি। যাত্রা—নাস্তি ত্র্যহস্পর্শ (প্রচলিত মতে অবম্) উত্তরে দিক্শূল। যোগিনী—পূর্বে। বারবেলা ৭।৩২—৮।৫৮, কালবেলা ১।১৭—২।৪৩, কালরাত্রি ৭।৯—৮।৪৩। অমৃতযোগ দিঃ ৮।৮—১০।৩১, ১২।৫৫—২।৩১, ৩।১৯—৪।৫৫, রাঃ ৬।৩১ মধ্য, ৮।৫৫—১১।১৯, ১।৪৩—৩।২৫। চন্দ্র বৃষে, রাঃ ১১।২১ গতে মিথুনে।

মার্চ—৩১ দিন

২৩ গোবিন্দ, ১৬ ফাল্গুন, ১ মার্চ, বুধবার অনিরুদ্ধ—উঃ ৬।৫, অঃ ৫।৩৬। গৌর-নবমী গোবিন্দ, দিঃ ৬।৪৪; মৃগশিরা বষট্কার দিঃ ১২।১৩। রাশি—পূর্বদিনবৎ। নক্ষত্র—পূর্বদিনবৎ, দিঃ ১২।১৩ গতে ১।৩।৫।৭।৮।১০।১২। ১৪।১৬।১৭।১৯।২১।২৩।২৫।২৬ তারাশুদ্ধি। যাত্রা—উত্তরে ও দক্ষিণে নাস্তি দিক্শূল। যোগিনী—পূর্বে, দিঃ ৬।৪৪ গতে উত্তরে। কালবেলা ৮।৫৭—১০।২৪, বারবেলা ১১।৫০—১।১৬, কালরাত্রি ২।৫৭—৪।৩১। অমৃতযোগ দিঃ ৭।৩১ মধ্য, ৯।৫১—১১।২৪, ৩।১৮—৪।৫৪, রাঃ ৬।২৭—৮।৫৫, ১।৫১—৬।৪। মাহেন্দ্রযোগ দিঃ ১।৪৪—৩।১৮, রাঃ ৮।৫৫—১০।৩৪। চন্দ্র মিথুনে। শ্রীদেবানন্দ গৌড়ীয় মঠের শ্রীধাম নবদ্বীপ পরিক্রমার সঙ্কল্প-গ্রহণ।

২৪ গোবিন্দ, ১৭ ফাল্গুন, ২ মার্চ, বৃহস্পতিবার কারণোদশায়ী—উঃ ৬।৪, অঃ ৫।৩৬। গৌর-দশমী মধুসূদন, দিঃ ৮।১৬; আর্দ্রা ভূতভব্যভবৎপ্রভু দিঃ ২।২০। রাশি—পূর্বদিনবৎ। নক্ষত্র—পূর্বদিনবৎ, দিঃ ২।২০ গতে ২।৪।৬।৮।৯।১১।১৩। ১৫।১৭।১৮।২০।২২।২৪।২৬।২৭ তারাশুদ্ধি। যাত্রা—দক্ষিণে নাস্তি দিক্শূল। যোগিনী—উত্তরে, দিঃ ৮।১৬ গতে অগ্নিকোণে। কালবেলাদি ২।৪৩—৫।৩৬, কালরাত্রি ১১।৫০—১।২৩। মাহেন্দ্রযোগ দিঃ ৭।২৯ মধ্য, ১০।৩১—১২।৫৬। অমৃতযোগ রাঃ ১২।৫৫—৩।১৯। চন্দ্র মিথুনে। শ্রীদেবানন্দ গৌড়ীয় মঠের শ্রীধাম নবদ্বীপ পরিক্রমার প্রথম দিবস।

২৫ গোবিন্দ, ১৮ ফাল্গুন, ৩ মার্চ, শুক্রবার গর্ভোদশায়ী—উঃ ৬।৩, অঃ ৫।৩৭।
 গৌর-একাদশী ভূধর, দিঃ ১০।৮; পুনর্ব্বসু ভূতভূৎ, অপঃ ৪।৪৬। রাশি—পূর্বদিনবৎ,
 দিঃ ১০।৯ গতে ২।৩।৪।৬।৭।৮।১০।১১।১২ চন্দ্রশুদ্ধি। নক্ষত্র—
 পূর্বদিনবৎ, অপঃ ৪।৪৬ গতে ১।৩।৫।৭।৯।১০।১২।১৪।১৬।১৮।১৯।
 ২১।২৩।২৫।২৭ তারাশুদ্ধি। যাত্রা—পশ্চিমে নাস্তি দিক্শূল। যোগিনী
 —অগ্নিকোণে, দিঃ ১০।৮ গতে নৈর্ঋতে। বারবেলাদি ৮।৫৬—১১।৪৯, কালরাত্রি
 ৮।৪৩—১০।১৬। অমৃতযোগ দিঃ ৭।২৬ মধ্য, ৮।১৩—১০।৩৫, ১২।৫৭—২।৩১,
 ৪।৬—৫।৩৭, রাঃ ৭।১৯—৮।৫৬, ৩।২৬—৪।১৬। মাহেন্দ্রযোগ রাঃ ১০।৩৪—
 ১১।২২, ৪।১৬—৬।২। চন্দ্র মিথুনে, দিঃ ১০।৯ গতে কর্কটে। আমলকী একাদশীর
 উপবাস। শ্রীদেবানন্দ গৌড়ীয় মঠের শ্রীধাম নবদ্বীপ পরিক্রমার দ্বিতীয় দিবস।

২৬ গোবিন্দ, ১৯ ফাল্গুন, ৪ মার্চ, শনিবার ক্ষীরোদশায়ী—উঃ ৬।২, অঃ
 ৫।৩৭। গৌর-দ্বাদশী গদী, দিঃ ১২।১৪; পুষ্যা ভূতকৃৎ, রাঃ ৭।২২। রাশি—
 পূর্বদিনবৎ। নক্ষত্র—পূর্বদিনবৎ, দিঃ ৭।২২ গতে ১।২।৪।৬।৮।১০।১১।১৩।১৫।
 ১৭।১৯।২০।২২।২৪।২৬ তারাশুদ্ধি। যাত্রা—পূর্বে নাস্তি দিক্শূল। যোগিনী—
 নৈর্ঋতে, দিঃ ১২।১৪ গতে দক্ষিণে। কালবেলা ৭।২৯ মধ্য, ৪।১০—৫।৩৭,
 বারবেলা ১।১৬—২।৪৩, কালরাত্রি ৭।৯ মধ্য, ৪।২৯—৬।১। অমৃতযোগ
 দিঃ ৯।৪৭—১২।৫৭, রাঃ ৮।৭—১০।৩৩, ১২।১০—১।৪৭, ২।৩৬—৪।১৩।
 চন্দ্র কর্কটে। পূর্বাঙ্ক ৯।৫৪ মধ্য আমলকী একাদশীর পারণ। শ্রীদেবানন্দ
 গৌড়ীয় মঠের শ্রীধাম নবদ্বীপ পরিক্রমার তৃতীয় দিবস। শ্রীশ্রীল মাধবেন্দ্র
 পুরী গোস্বামী ও শ্রীশ্রীল হৃদয়ানন্দ গোস্বামীর তিরোভাব।

২৭ গোবিন্দ, ২০ ফাল্গুন, ৫ মার্চ, রবিবার বাসুদেব—উঃ ৬।১, অঃ ৫।৩৮।
 গৌর-ত্রয়োদশী শঙ্খী, দিঃ ২।২২; অশ্লেষা ভাব, রাঃ ৯।৫৭। রাশি—পূর্বদিনবৎ, রাঃ
 ৯।৫৭ গতে ১।৩।৪।৫।৭।৮।৯।১১।১২ চন্দ্রশুদ্ধি (৪ ও ১০ ঘাতচন্দ্র)। নক্ষত্র—
 পূর্বদিনবৎ, রাঃ ৯।৫৭ গতে ২।৩।৫।৭।৯।১১।১২।১৪।১৬।১৮।২০। ২১।২৩।২৫।২৭
 তারাশুদ্ধি। যাত্রা—পশ্চিমে নাস্তি দিক্শূল। যোগিনী—দক্ষিণে, দিঃ ২।২২ গতে
 পশ্চিমে। বারবেলাদি ১০।২২—১।১৬, কালরাত্রি ১।২২—২।৫৫। মাহেন্দ্রযোগ
 দিঃ ৬।২৭ মধ্য, ১২।৫৪—১।৪২, রাঃ ৬।৩২—৭।২০, ১২।৫—৩।১০।
 অমৃতযোগ দিঃ ৬।২৭—৯।৪১, রাঃ ৭।২০—৮।৫৫। চন্দ্র কর্কটে, রাঃ ৯।৫৭ গতে
 সিংহে। শ্রীদেবানন্দ গৌড়ীয় মঠের শ্রীধাম নবদ্বীপ পরিক্রমার চতুর্থ দিবস।
 দ্বাদশী—১৮ ফাল্গুন দিঃ ১০।৮ হইতে পরদিন দিঃ ১২।১৪ পর্য্যন্ত; তুলসীচয়ন নিষেধ।

২৮ গোবিন্দ, ২১ ফাল্গুন, ৬ মার্চ, সোমবার সঙ্কর্ষণ—উঃ ৬।০, অঃ ৫।৩৮।
গৌর-চতুর্দশী পদ্মী, অপঃ ৪।২০; মঘা ভূতান্না, রাঃ ১২।২২। রাশি—পূর্বদিনবৎ।
নক্ষত্র—পূর্বদিনবৎ, রাঃ ১২।২২ গতে ১।৩।৪।৬।৮।১০।১২।১৩।১৫।১৭।১৯।
২১।২২।২৪।২৬ তারাশুদ্ধি। যাত্রা—পূর্বে নাস্তি দিকশূল। যোগিনী—পশ্চিমে,
অপঃ ৪।২০ গতে বায়ুকোণে। কালবেলা ৭।২৭—৮।৫৫, বারবেলা ২।৪৪—
৪।১১, কালরাত্রি ১০।১৬—১১।৪৯। অমৃতযোগ দিঃ ৭।১৬ মধ্যে, ১০।৩০—
১২।৫৫, রাঃ ৬।৩৩—৮।৫৬, ১১।১৯—২।২৯। মাহেন্দ্রযোগ দিঃ ৩।২০—
৪।৫৭। চন্দ্র সিংহে। শ্রীদেবানন্দ গৌড়ীয় মঠের শ্রীধাম নবদ্বীপ পরিক্রমার পঞ্চম
দিবস ও সমাপ্ত দিবস। শ্রীশ্রীগৌর-জন্মোৎসবের অধিবাস-কীর্তন। সন্ধ্যায় বহুৎসব।

২৯ গোবিন্দ, ২২ ফাল্গুন, ৭ মার্চ, মঙ্গলবার প্রদ্যুম্ন—উঃ ৫।৫৯, অঃ ৫।৩৯।
পূর্ণিমা গৌর-চক্রী, সন্ধ্যা ৬।২; পূর্বফল্গুনী ভূতভাবন, রাঃ ২।২৮। রাশি—পূর্বদিনবৎ।



নক্ষত্র—পূর্বদিনবৎ, রাঃ ২।২৮ গতে ২।৪।৫।৭।৯।১১।
১৩।১৪।১৬।১৮।২০।২২।২৩।২৫।২৭ তারাশুদ্ধি।
যাত্রা—উত্তরে নাস্তি দিকশূল। যোগিনী—বায়ুকোণে,
সন্ধ্যা ৬।২ গতে পূর্বে। বারবেলা ৭।২৭—৮।৫৪,
কালবেলা ১।১৬—২।৪৪, কালরাত্রি ৭।১১—
৮।৪৪। অমৃতযোগ দিঃ ৮।৩—১০।২৮, ১২।৫৪—
২।৩১, ৩।১৯—৪।৫৬, রাঃ ৬।৩২ মধ্যে, ৮।৫৫—
১১।১৭, ১।৪০—৩।১৫। চন্দ্র সিংহে। কলিযুগ-
পাবনাবতারী শ্রীশ্রীগৌরান্দ মহাপ্রভুর শুভাবির্ভাব।

শ্রীশ্রীগৌর-জয়ন্তী ব্রতোপবাস। সংকীর্তন মহোৎসব। শ্রীশ্রীরাধা-কৃষ্ণের
দোলযাত্রা। আসামদেশীয় গৌড়ীয় বৈষ্ণব শ্রীমদ্দীনবন্ধু প্রভুর আবির্ভাব।

শ্রীশ্রীগৌর-জন্মকোষ্ঠী, যথা— প্রভুর জন্মকালে—মেঘে শুক্র অশ্বিনী-নক্ষত্রে, সিংহে
শক ১৪০৭।১০।২২।২৮।৪৫ কেতু উত্তরফল্গুনী-নক্ষত্রে ও চন্দ্র পূর্বফল্গুনী-নক্ষত্রে,
দিনং
৭ ১১ ৮
১৫ ৫৪ ৩৮
৪০ ৩৭ ৪০
১৩ ৬ ২৩
নক্ষত্রে, মকরে মঙ্গল শ্রবণা-নক্ষত্রে, কুস্তে রবি ও রাহ
পূর্বভাদ্রপদ-নক্ষত্রে এবং মীনে বুধ উত্তরভাদ্রপদ-নক্ষত্রে;
মেঘ-লগ্ন। নবমাধিপতি মঙ্গল উচ্চ, শুক্র ও শনি উচ্চপ্রায়,
বৃহস্পতি স্ব-গৃহে ধর্মস্থানগত শুক্রকে দৃষ্টি করিতেছেন;
দশমাধিপতি গুরু-দৃষ্ট শুক্র নবমে।

চৌদ্দশত সাত শকে মাস যে ফাল্গুন। পৌর্ণমাসীর সন্ধ্যাকালে হৈলে শুভক্ষণ।।
সিংহ-রাশি, সিংহ-লগ্ন, উচ্চ গ্রহগণ। ষড়্বর্গ, অষ্টবর্গ, সর্ব-সুলক্ষণ।।
অ-কলঙ্ক গৌরচন্দ্রে দিলা দরশন। স-কলঙ্ক চন্দ্রে আর কোন প্রয়োজন।।
(চৈঃ চঃ আঃ ১৩।৮৯-৯১)

১ বিষ্ণু, ২৩ ফাল্গুন, ৮ মার্চ, বুধবার অনিরুদ্ধ—উঃ ৫।৫৮, অঃ ৫।৩৯।
কৃষ্ণ-প্রতিপদ ব্রহ্মা, রাঃ ৭।২০; উত্তরফল্গুনী অব্যক্ত শেখ রাঃ ৪।১০। পূর্বাহ্নু ৯।৫২
মধ্যে শ্রীশ্রীগৌর-জয়ন্তী ব্রতোপবাসের পারণ। শ্রীধাম নবদ্বীপস্থ শ্রীদেবানন্দ
গৌড়ীয় মঠে মহামহোৎসব ও সর্বসাধারণে মহাপ্রসাদ-বিতরণ। বিশুদ্ধ সারস্বত
শ্রীচৈতন্য-পঞ্জিকার ৫৩৬ শ্রীগৌরান্দের দিনপঞ্জিকা সমাপ্ত। পূর্ণিমাস্তে ৫৩৭
শ্রীগৌরান্দ আরম্ভ।



পরমারাধ্য গুরুপাদপদ্ম
নিতালীলাপ্রবিন্দু ওঁ বিষ্ণুপাদ ১০৮শ্রী
শ্রীশ্রীমুক্তিবেন্দান্ত বামন গোস্বামী মহারাজের
আবির্ভাব-শতবার্ষিকী উপলক্ষ্যে
প্রকাশিত

“শ্রীশ্রীল প্রভুপাদের ভারত-ভ্রমণ ও
আচার-প্রচার-বৃত্তান্ত”
(প্রথম খণ্ড)

ও

“শ্রীশ্রীমুক্তিবেন্দান্ত বামন গোস্বামী মহারাজের
শ্রীহরিকথামৃত”
গ্রন্থদ্বয়

সংগ্রহ করুন!!

শুভদিনের নির্ঘণ্ট

বিবাহ—বৈশাখ ৭।৮।১।৪।১৮।১৯, জ্যৈষ্ঠ ১।১০।১১।১৬।২৩।২৫।৩০, আষাঢ় ১৮।২০।২৩।২৫, শ্রাবণ ২।৬।৭।৮।১৫।১৭।১৮।২৯।৩০, অগ্রহায়ণ ২।৩।৪।৮।১০।১৭।২১।২৮, মাঘ ২।১১।১২, ফাল্গুন ২৪।

অতিরিক্ত বিবাহ—ভাদ্র ৩।১৪।১৫, আশ্বিন ১০।১৩।২৩।২৭, কার্তিক ৪।৯।১১।

গাত্রহরিদ্রা—বৈশাখ ৩।৪।৭।১০।২৯, জ্যৈষ্ঠ ৫।৭।১১।১২।১৭।২২।২৬, আষাঢ় ১৯।২১।২৫।২৯।৩০, শ্রাবণ ৩।৪।৭।৮।১৪।১৭।১৮।১৯।২১।২৪।২৬, অগ্রহায়ণ ৩।৪।৭।১১।১৩।১৫।১৭।২১।২২।২৭, মাঘ ৩।৪।৭।৮।১১।১২।২৬, ফাল্গুন ৩।৯।১০।১৬।২৩।২৪।২৫।২৮

অব্যুত্থান—বৈশাখ ৩।৭।১০।২৫।২৯, জ্যৈষ্ঠ ৫।৭।১০।১১।১২।১৭।২২।২৬, আষাঢ় ১৯।২১।২৫।২৯।৩০, শ্রাবণ ৩।৪।৭।৮।১৪।১৭।১৮।১৯।২১।২৪।২৬, অগ্রহায়ণ ৩।৪।৭।১১।১৩।১৫।১৭।২১।২২।২৭, মাঘ ৩।৪।৭।৮।১১।১২।২৬, ফাল্গুন ৩।৯।১০।১৬।২৩।২৪।২৫।২৮।

গর্ভাধান—চৈত্র (১৪২৮) ৭।১২।১৪।১৯।২১।২৩।২৬, বৈশাখ ৩।১২।১৯।২১, জ্যৈষ্ঠ ৪।১৮।২৫।২৮, আষাঢ় ১১।১৫।২৯, শ্রাবণ ১১।১৪।১৬।১৮।২৩, ভাদ্র ১১।১২, আশ্বিন ১০।২৯, কার্তিক ৮।১৬।২৬, অগ্রহায়ণ ৭।১২।২১।২৮, পৌষ ২।৪।৯।১৮।২৩, মাঘ ২।৭।৯।১৬।১৮।২৮, ফাল্গুন ৩।৮।১৭।২২।২৪; চৈত্র ১।১১।১৩।১৫।২২।

পুংসবন—চৈত্র (১৪২৮) ২৩, বৈশাখ ২৮, জ্যৈষ্ঠ ১৬, আষাঢ় ১৫।২৫, শ্রাবণ ২৩, ভাদ্র ২০, আশ্বিন ১০।১৫, কার্তিক ১২, অগ্রহায়ণ ৭।১৭(মতান্তরে), মাঘ ৭, ফাল্গুন ৮।১৭, চৈত্র ৮।১৩।

সীমন্তোন্নয়ন—চৈত্র (১৪২৮) ২৩, বৈশাখ ১৯।২১।২৪, জ্যৈষ্ঠ ১৬।১৮, আষাঢ় ১৫।২৫, শ্রাবণ ১৪।২১।২৩, ভাদ্র ১১।১৩।১৫।২০।২২, আশ্বিন ১০।১৫, কার্তিক ১২।১৯, অগ্রহায়ণ ৭।১৪।১৭।২১(মতান্তরে), পৌষ ১৬, মাঘ ৭।১১।১৬।২১, ফাল্গুন ৮।১০।১৭।২২; চৈত্র ৮।১৩।১৮।২০।২২।

পঞ্চামৃত—চৈত্র (১৪২৮) ৩, বৈশাখ ২২।২৪।২৫।২৯, জ্যৈষ্ঠ ১৮, আষাঢ় ১৫।১৬।২৩।২৫, শ্রাবণ ১২।১৪।২১, ভাদ্র ১৫, আশ্বিন ১৩।১৫, কার্তিক ১০।১২।১৯, অগ্রহায়ণ ৭।১৭, পৌষ ১৬, মাঘ ১২।১৯।২১, ফাল্গুন ১৮, চৈত্র ৮।১৬।২২।

সাপ্তভক্ষণ—চৈত্র (১৪২৮) ৩।২২, বৈশাখ ২২।২৪।২৯, জ্যৈষ্ঠ ১৮, আষাঢ় ১৫।১৬।২১।২৩।২৬, শ্রাবণ ১২।১৭।১৯।২১।২৬, ভাদ্র ১২।১৫।১৮।২২, আশ্বিন ৯।১৮।১৯,

কার্তিক ৮।১৬।১৯, অগ্রহায়ণ ৮।১৩।১৪।১৭।২১, পৌষ ১২।১৯, মাঘ ৭।৮।১২।১৯।২১,
ফাল্গুন ৭।১৮, চৈত্র ৮।১২।১৬।২২।

নিষ্ক্রামণ—চৈত্র (১৪২৮) ৩।২২।২৩, বৈশাখ ২২।২৪।২৯, জ্যৈষ্ঠ ১৭।২৬, আষাঢ়
১৫।১৬।২১।২৫।২৬।, শ্রাবণ ১৭।১৮।১৯।২১।২৪।২৬, ভাদ্র ১২।১৫।১৮।২১।২২,
আশ্বিন ৯।১১।১৩।১৫।১৯, কার্তিক ১০।১২।১৯, অগ্রহায়ণ ৭।৮।১১।১৩।১৫।১৭, পৌষ
১৬।১৯, মাঘ ৭।১১।১২।১৯।২১, ফাল্গুন ৯।১০।১৬।১৮, চৈত্র ৮।১২।১৬।২২।

নামকরণ—চৈত্র (১৪২৮) ৩।১৩।১৫।১৭।২২।২৩, বৈশাখ ৪।২২।২৯, জ্যৈষ্ঠ
৫।৮।১১।১২।১৭।২৬, আষাঢ় ১৫।১৬।২১।৩০, শ্রাবণ ৩।৪।৮।১২।১৭।১৮।১৯।২৪।
২৬, ভাদ্র ৫।৭।৮।১২।১৫।২১।২২, আশ্বিন ৮।৯।১১।১৩।১৮।১৯।২৩।৩০, কার্তিক
৮।১০।১৬।২৩, অগ্রহায়ণ ৪।৭।১১।১৩।১৪।১৫।২১।২২, পৌষ ৩।৫।১২।১৪।১৯।
২৭।২৮, মাঘ ৩।৮।১১।১২।১৯।২৬, ফাল্গুন ৯।১০।১৬।১৮।২৩।২৪।২৫।২৮, চৈত্র
৭।৮।১২।১৬।২২।২৩।২৯;

অন্নপ্রাশন—চৈত্র (১৪২৮) ১, বৈশাখ ১৮।২২, জ্যৈষ্ঠ ১৭।২৮, আষাঢ় ১৫।১৬।
১৯।২৬, শ্রাবণ ১৪।২১।২৪, ভাদ্র ১২।১৫।২২, আশ্বিন ১৩।১৮, কার্তিক ৯।১০।১৬।১৯,
অগ্রহায়ণ ৮।১১।১৫, পৌষ ১৬।১৯, মাঘ ৮।১১।১৯, ফাল্গুন ৯।১০।১৬, চৈত্র ৮।১১।
১৬।১৯;

চূড়াকরণ—বৈশাখ ২২।২৪।২৯। জ্যৈষ্ঠ ১৭।২৬, আষাঢ় ১৫।১৬, মাঘ ১৯।
ফাল্গুন ১৬।১৮

কর্ণবেধ—বৈশাখ ২২।২৯, জ্যৈষ্ঠ ১৭।২৬, আষাঢ় ১৫।১৬।২১। মাঘ ৮।১১।
১২।১৯, ফাল্গুন ৯।১০।১৬।১৮

কুমারীনাসিকা বেধ—চৈত্র (১৪২৮) ৬।১০।১৩।১৫।১৭।২২।২৩, বৈশাখ ৪।৭।
৮।১৩।২২।২৯, জ্যৈষ্ঠ ৫।৮।১১।১২।১৭।১৮।২৬, আষাঢ় ১।৫।১৫।১৬।১৯।২৩।২৬।
৩০, শ্রাবণ ১।৩।৪।৮।১২।১৭।১৮।১৯।২৪।২৬, ভাদ্র ৫।৭।৮।১৪।২১।২২।২৬।৩০,
আশ্বিন ৪।৯।১১।১৩।১৬।১৮।১৯।২৩।৩০, কার্তিক ৩।৮।১০।১৬।১৭।২৩, অগ্রহায়ণ
৪।৭।৮।১৩।১৪।২১।২২, পৌষ ৩।৫।১২।১৯।২৬।২৭।২৮, মাঘ ৩।৪।৮।১২।১৯।২৪।
২৬, ফাল্গুন ৩।৪।৭।৯।১৬।১৮।২৪।২৫।২৮। চৈত্র ১।৮।১২।১৬।১৯।২২।২৩।২৮।২৯

বিদ্যারম্ভ—বৈশাখ ২১।২২।২৯। জ্যৈষ্ঠ ১৮।২৬, আষাঢ় ১৫।১৬, অগ্রহায়ণ ১৭,
মাঘ ১১।

উপনয়ন—বৈশাখ ২১(মহর্ন্ত) ২২।১৯। জ্যৈষ্ঠ ১৭।১৮।১৬, আষাঢ় ১৯, মাঘ
১১, ফাল্গুন ৯।১০।১৬।১৭।

১১৬ বিশুদ্ধ সারস্বত শ্রীচৈতন্য পঞ্জিকা-৫৩৬ শ্রীগৌরানন্দ

দীক্ষা—চৈত্র (১৪২৮) ত ৮।২০।২১।২৫।২৬।৩০, বৈশাখ ১।২।৪।৭।১১।১৩।
১৯।২২।২৪।২৮।২৯।৩১, জ্যৈষ্ঠ ত ১৫।২৫।৩০।৩১, আষাঢ় ৪।১২।১৯।২২।
২৪।২৭।২৮।৩২, শ্রাবণ ১।৩।৭।৮।১৪।১৮।২১।২২।২৩।২৫।২৬।২৭।২৮।৩০।
৩১, ভাদ্র ৭।৮।১৩।১৬।১৯।৩১, আশ্বিন ১৪।১৫।১৬।১৭।২০।৩১, কার্তিক ৬।
১৩।১৫।১৮।৩০, অগ্রহায়ণ ৬।৯।১২।১৪।১৫।১৭।২১।২২।২৪।২৮।২৯, পৌষ
১১।১২।১৫।১৭।২০।৩০, মাঘ ৪।৫।৮।১০।১১।১৩।১৭।১৯।২১।২৪।২৬।২৯,
ফাল্গুন ত ৪।৭।৯।১০।১১।১২।১৫।১৬।১৮।২২।২৩।২৫।২৭।৩০, চৈত্র ৪।৯।
১৪।১৫।১৯।২০।২১।২২।২৭।৩০

গৃহ্যরত্ন—বৈশাখ ২১।২২।২৯, আষাঢ় ১৬।২১, শ্রাবণ ১২।১৭।১৮।১৯।২৪।
২৬, , অগ্রহায়ণ ১৪।১৫।২১, ফাল্গুন ৯।১০।১৬।১৭

গৃহপ্রবেশ—বৈশাখ ২১।২২।২৯, আষাঢ় ১৫।১৬।২১।২৬, শ্রাবণ ১২।১৭।
১৮।১৯।২৪।২৬, অগ্রহায়ণ ১৪।১৫।২১, ফাল্গুন ৯।১০।১৬।১৭।১৮।

দেবগৃহ্যরত্ন—বৈশাখ ২১।২২।২৯, জ্যৈষ্ঠ ১৭।১৮।২৬, আষাঢ় ১৬।২১, মাঘ
১১।১২।১৯, ফাল্গুন ৯।১০।১৬।১৭।

দেবগৃহপ্রবেশ—বৈশাখ ২১।২২।২৯, জ্যৈষ্ঠ ১৭।১৮।২৬, আষাঢ় ১৫।১৬।২১,
মাঘ ১১।১২।১৯, ফাল্গুন ৯।১০।১৬।১৭।১৮।

নববস্ত্র পরিধান—চৈত্র (১৪২৮) ত ১৭।২২, বৈশাখ ২২।২৯, জ্যৈষ্ঠ ৫।১০।১১।
১২।১৮।২৬, আষাঢ় ১৫।১৬।২১।২৩।২৯, শ্রাবণ ত ৪।১২।১৭।১৮।১৯।২৪।২৬, ভাদ্র
৭।৮।১৪।১৫।১৬।২১।২২।৩০, আশ্বিন ৪।১১।১৩।১৯।২৭, কার্তিক ৮।৯।১০।২৩,
অগ্রহায়ণ ৭।১৩।১৫।২১, পৌষ ৫।১৪।১৯।২৭।২৮, মাঘ ত ১১।১২।১৯।২৬, ফাল্গুন
৯।১০।১৮।২৩।২৪।২৫, চৈত্র ২।৭।৮।২৬।২২।২৩।২৯।

নবশয্যাসনাদ্যুপভোগ—চৈত্র (১৪২৮) ১।৩।৬।১০।১৩।১৭।২০।২২।২৩।২৯,
বৈশাখ ৪।৭।২২।২৫।২৯, জ্যৈষ্ঠ ৫।১০।১১।১২।১৭।১৮।২২।২৬, আষাঢ় ১৫।১৬।
১৯।২১।২৩।২৯।৩০, শ্রাবণ ত ৪।৫।৮।১২।১৭।১৮।১৯।২৪, ভাদ্র ১।৭।৮।১২।১৪।
১৫।২১।২২।২৬।২৮।২৯।৩০, আশ্বিন ৪।৬।৯।১১।১৩।১৮।২৩।২৫।২৭।৩০, কার্তিক
২।৩।৮।১০।২৩, অগ্রহায়ণ ৪।৭।১১।১৫।২১।২২।২৭, পৌষ ত ৬।১৪।১৭।১৯।২৭।২৮,
মাঘ ১।৩।৪।১১।১২।১৯।২৬, ফাল্গুন ত ৯।১০।১৬।১৮।২৩।২৪।২৫।২৮, চৈত্র ২।৭।
৮।১২।১৬।১৯।২২।২৩।২৯

পুংরত্নধারণ—বৈশাখ ২২।২৫।২৯, জ্যৈষ্ঠ ৫।১০।১৭।১৮।২২।২৬, আষাঢ় ১৫।
১৬।১৯।২১, অগ্রহায়ণ ১৫।২১।২২।২৭; পৌষ ত ৬।১৪।১৯।২৭।২৮, মাঘ ত ৮।

১১।১৯।২৬, ফাল্গুন ৯।১০।১৬।১৮।২৩।২৪।২৫।২৮।

শঙ্খরত্নাদি ধারণ—চৈত্র (১৪২৮) ২৯ বৈশাখ ২৫।২৯, জ্যৈষ্ঠ ১১।১২।১৭।২২।
২৬। আষাঢ় ১৯, অগ্রহায়ণ ২১।২২।২৭, পৌষ ৩।৬।১২।১৮, মাঘ ৩।৮।১২।২৬, ফাল্গুন
১৬।২৪।২৫।২৮।

জলাশয়রন্ত—চৈত্র (১৪২৮) ২৯, বৈশাখ ২৫।২৯, জ্যৈষ্ঠ ১৭।২২, আষাঢ় ১৬।
১৯।২১, শ্রাবণ ১২।১৭।২৪।২৬, অগ্রহায়ণ ১৪।১৫।২১, পৌষ ১২।১৪।১৯, মাঘ
৮।১১।, ফাল্গুন ৭।৮।১০।১৬।

জলাশয় প্রতিষ্ঠা—বৈশাখ ২২। জ্যৈষ্ঠ ১৭, আষাঢ় ১৫।১৬।২১, মাঘ ৮।১১।
১৯, ফাল্গুন ৯।১০।১৬।

দেবতাগঠন—চৈত্র (১৪২৮) ৩।৬।১৩।১৫।১৭।২২।২৩, বৈশাখ ৪।২২।২৯,
জ্যৈষ্ঠ ৫।৮।১০।১১।১২।১৭।১৮।২৬, আষাঢ় ১৫।১৬।২১।২৩।২৯।৩০, শ্রাবণ
৩।৪।৮।১২।১৭।১৮।১৯।২৪।২৬, ভাদ্র ৫।৭।৮।১২।১৪।১৫।২১।২২।২৬।৩০, আশ্বিন
৯।১১।১৩।১৮।১৯।২৩।৩০, কার্তিক ৮।১০।১৬।২৩, অগ্রহায়ণ ৪।৭।১১।১৩।১৪।
১৫।২১।২২, পৌষ ৩।৫।১২।১৪।১৯।২৭।২৮, মাঘ ৩।৮।১১।১২।১৯।২৬, ফাল্গুন
৭।৯।১০।১৬।১৮।২৩।২৪।২৫।২৮; চৈত্র ৭।৮।১২।১৬।২২।২৩।২৯।

দেবতা প্রতিষ্ঠা—বৈশাখ ২১।২২, জ্যৈষ্ঠ ১৭।১৮, আষাঢ় ১৪।১৫।১৬।১৯।২১, মাঘ
৮।১১।১৯, ফাল্গুন ৯।১০।১৬।১৭। (দেবী প্রতিষ্ঠা করা যাইবে)

বিষ্ণু প্রতিষ্ঠা—বৈশাখ ২১।২২।২৯, জ্যৈষ্ঠ ১৭।১৮, আষাঢ় ১৪।১৫।১৬।২১, মাঘ
৮।১১।১৯, ফাল্গুন ৯।১০।১৬।১৭।১৮।

ক্রয়-বাণিজ্য—চৈত্র (১৪২৮) ৩।৬।১৩।১৫।১৭।২৩, বৈশাখ ৪।২২।২৯, জ্যৈষ্ঠ
৫।৮।১০।১১।১২।১৭।১৮।২৬, আষাঢ় ১৬।১৬।২১।২৩।২৯।৩০, শ্রাবণ ৩।৪।৮।১২।১৭।
১৮।১৯।২৪।২৬, ভাদ্র ৫।৭।৮।১২।১৪।১৫।২১।২২।২৬।, আশ্বিন ৪।৯।১১।১৩।১৮।
১৯।২৩।৩০, কার্তিক ৮।১০।১৬, অগ্রহায়ণ ৪।৭।১১।১৩।১৪।২১।২২, পৌষ ৩।৫।
১২।২৭।২৮, মাঘ ৩।৮।১২।১৯।২৬, ফাল্গুন ৭।১৬।১৮।২৩।২৪।২৫।২৮, চৈত্র ২।৮।
১৬।২২।২৩।২৯।

বিক্রয়-বাণিজ্য—চৈত্র (১৪২৮) ৩।১৫।২০।২৩।২৭।২৯, বৈশাখ ৪।৮।১৩।
১৮। ২৫।২৭।২৯, জ্যৈষ্ঠ ১।৫।১০।১৭, আষাঢ় ১।৫।১৯।২১।২৬।২৯, শ্রাবণ
১।৫।৮।১২।১৭।১৯।২৪, ভাদ্র ১।২।৫।১২।১৬।২১।২৮।২৯।৩০, আশ্বিন ৫।৯।
১৩।১৬।২৫।, কার্তিক ১।৩।৯।১৭।২২।২৯, অগ্রহায়ণ ৮।১১।১৪।১৫।২১।২২।
২৮, পৌষ ১৪।১৭। ২৪।২৬। ২৭।২৮, মাঘ ৪।১১।১৫।২২।২৪।২৬, ফাল্গুন

১১৮ বিশুদ্ধ সারস্বত শ্রীচৈতন্য পঞ্জিকা-৫৩৬ শ্রীগৌরান্দ

৪।৯।১০।১৬।২৩।২৪, চৈত্র ১।২।১৭।১৯।২২।২৮।২৯।

বিপণ্যারস্ত—চৈত্র (১৪২৮) ত।৪।৫।১২। ১৭।১৮।২২।২৩, বৈশাখ ২।৩।৯।
২৩।২৪।২৯।৩০, জ্যৈষ্ঠ ৫।১০।১১।১২।১৭।২০।২৬, আষাঢ় ১১।১৬।২১।২৫।২৯,
শ্রাবণ ত।৪।৭।৮।১২।১৭।১৮।২১।২৪, ভাদ্র ৪।৫।৭।৮।১২।১৪।২১।২৫।২৬।৩০,
আশ্বিন ৪।৯।১১।১৩।২২।২৩।২৭।২৮, কার্তিক ৪।৫।১০।১৯।২৩, অগ্রহায়ণ ২।৩।
৪।৭।১১।১৫।১৬।১৭।২১।২২, পৌষ ২।৩।৫।৯।১৪।১৬।১৯।২৩।২৭।২৮, মাঘ ত।৭।
১১।১২।১৩।২১।২৬।২৭, ফাল্গুন ৯।১০।১৬।১৯।২৩।২৪।২৫।২৮, চৈত্র ২।৭।৮।১২।
১৬।২২।২৩।২৯।

পুণ্যাহ—চৈত্র (১৪২৮) ত।৬।১২।১৩।১৫।১৭।২২।২৩, বৈশাখ ত।৪।১০।২২।
২৪। ২৯, জ্যৈষ্ঠ ১।৫।৭।৮।১১।১২।১৭।২৬।২৮, আষাঢ় ১৬।২১।২৫।২৯।৩০, শ্রাবণ
ত।৪।৭।৮।১২।১৭।১৮।১৯।২১।২৪।২৬।২৮, ভাদ্র ৪।৫।৭।৮।১২।১৫।১৬।২১।২২।২৫,
আশ্বিন ৪।৯।১১।১৩।১৮।১৯।২৩।৩০, কার্তিক ৫।৮।৯।১০।১৬।১৯।২৩।২৬, অগ্রহায়ণ
ত।৪।৭।১১।১৩।১৪।১৫।১৭।২১।২২।২৪, পৌষ ২।৩।৫।৯।১২।১৪।১৬।১৯।২৭।২৮,
মাঘ ত।৭।৮।১১।১২।১৯।২১।২৬, ফাল্গুন ৯।১০।১৬।১৮।২৩।২৪।২৫।২৭।২৮; চৈত্র
৭।৮।১২।১৬।২২।২৩।২৫।২৯।

শান্তি স্বস্ত্যয়নাদি—চৈত্র (১৪২৮) ১।৩।৬।১২।১৩।১৫।১৭।২২।২৩।২৯,
বৈশাখ ত।৪।১০।২২।২৪।২৯, জ্যৈষ্ঠ ৫।৭।৮।১১।১২।১৭।২২।২৬, আষাঢ় ১৫।১৬।১৯।
২১।২৫।৩০, শ্রাবণ ত।৪।৭।৮।১২।১৪।১৭।১৮।১৯।২১।২৪।২৬।২৮, ভাদ্র ৪।৫।৭।৮।১২।
১৫।২১।২২।২৫, আশ্বিন ৪।৬।৯।১১।১৩।১৮।১৯।২৩।৩০, কার্তিক ত।৫।৮।১০।
১৬।১৯।২৩।২৬, অগ্রহায়ণ ত।৪।৭।১১।১৩।১৪।১৫।১৭।২১।২২।২৭, পৌষ ২।৩।৫।
১২।১৪।১৬।১৯।২৭।২৮, মাঘ ত।৭।৮।১১।১২।১৯।২১।২৬, ফাল্গুন ৯।১০।১৬।
১৮।২৩।২৪।২৫।২৮; চৈত্র ৭।৮।১২।১৬।১৮।১৯।২২।২৩।২৯।

হলপ্রবাহ—চৈত্র (১৪২৮) ১।৬।১২।১৩।১৫।২২, বৈশাখ ত।৪।৭।২২।২৪।২৯,
জ্যৈষ্ঠ ৫।৭।১০।১১।১২।১৭।২২।২৮, আষাঢ় ১১।১৫।১৬।১৮।১৯।২১।২৩।২৫।২৬।
৩০, শ্রাবণ ত।৭।২১।২৪।২৬, ভাদ্র ৪।৭।৮।১২।১৫।১৬।২২।২৬, আশ্বিন ৪।৬।১৩।১৫।
১৮।১৯।৩০, কার্তিক ২।৯।১০।১২।১৬।১৯।২৩।২৬, অগ্রহায়ণ ত।৮।১১।১৩।১৫।২২।
২৪, পৌষ ত।৫।৯।১২।১৪।১৬।১৯।২৭, মাঘ ১।৩।৮।১১।১৯।২৬, ফাল্গুন ত।৯।১০।
১৬।১৮।২৪।২৭; চৈত্র ৮।১৬।১৯।২৫।

বীজবপন—চৈত্র (১৪২৮) ১।৫। ৬।১২।১৩।১৫।২২, বৈশাখ ত।৪।৭।২২।
২৪।২৯, জ্যৈষ্ঠ ৫।৭।১০।১১।১২।১৭।২২।২৬।২৮, আষাঢ় ১১।১৫।১৬।১৮।১৯।২১।

২৩।২৫।২৬।৩০, শ্রাবণ ৩।৭।১৮।২১।২৪।, ভাদ্র ৪।৭।৮।১২।১৪।১৫। ১৬।২২।২৬,
আশ্বিন ৪।৬।১১।১৩।১৫।১৮।১৯।৩০, কার্তিক ২।৯।১০।১২।১৬। ১৯।২৩।২৬,
অগ্রহায়ণ ৩।৪।৮।১১।১৩।১৫।২২।২৪, পৌষ ২।৩।৫।৯।১৬।১৯।২৩।২৭, মাঘ
১।৩।৪।৮।১১।১৯।২৬, ফাল্গুন ৩।৯।১০।১৬।২৪।২৫।২৭; চৈত্র ৮।১৬।১৯।২৫।

বৃক্ষাদিরোপণ—চৈত্র (১৪২৮) ৩।১০।১৩।১৫।১৭।২২।২৩।২৯, বৈশাখ ৪।৭।
২৭।২৯, জ্যৈষ্ঠ ১।৫।৮।১০।১১।১২।১৭।২৬, আষাঢ় ১।৬।১৯।২১।২৯।৩০, শ্রাবণ ৩।৪।
৮।১২।১৭।১৮।১৯।২৪।, ভাদ্র ৫।৭।৮।১২।১৪।১৬।২১।২৬।৩০, আশ্বিন ৪।৯।১১।
১৩।১৮।২৩, কার্তিক ৩।৯।১০।১৬।২৩, অগ্রহায়ণ ৪।৭।১১।১৪।১৫।২১।২২।২৮, পৌষ
৩।৫।১২।১৪।১৬।১৯।২৬।২৭।২৮, মাঘ ৩।৪।১১।১২।২৪।২৬, ফাল্গুন ৩।৭।৯।
১০।১৬।২৩।২৪।২৮; চৈত্র ৭।৮।১২।১৬।১৯।২২।২৩।২৯।

ধান্যরোপণ—বৈশাখ ৪।৭।১৩, জ্যৈষ্ঠ ৮।২৮, আষাঢ় ৬।১১।২১।২৫ শ্রাবণ
১।৭।১৯।২১।২৮, ভাদ্র ৪।১২।১৬।২৫।৩০, আশ্বিন ৯।১৩।১৫,

ধান্যছেদন—চৈত্র (১৪২৮) ১।৩।৫।৬।১৯।১২।১৩।১৫।১৭।১৯।২০।২৩।
২৪।২৭।২৯, বৈশাখ ৩।৪।৭।৮।১০।১৩।১৭।১৮।২১।২২।২৪।২৫।২৯, জ্যৈষ্ঠ
৫।৭।১০।১১।১৭।১৮।২১।২২।২৬।, আষাঢ় ১।৫।১১।১৪।১৬।১৮।১৯।২১।২৩।২৬।
২৯।৩০, শ্রাবণ ১।৩।৫।৮।১২।১৪।১৭।১৮।১৯।২১।২৪।২৬।২৮, ভাদ্র ১।২।৪।৫।৭।৮।
১২।১৪।১৫।১৮।২১।২২।২৫।২৬।২৮।২৯।৩০, আশ্বিন ৪।৫।৬।৯।১১।১৫।১৬।
১৮।১৯।২২।২৩।২৫, অগ্রহায়ণ ৩।৪।৮।১১।১৩।১৪।১৫।১৭।২১।২২।২৭, মাঘ
৪।৭।৮।১১।১২।১৪।১৫।২১।২২।২৬, ফাল্গুন ৩।৪।৯।১০।১৩।১৬।১৭।২০।২৩,

ধান্য স্থাপন—চৈত্র (১৪২৮) ৩।৬।১৩।১৫।১৭।২২।২৩, বৈশাখ ৪।৭।২২।২৯,
জ্যৈষ্ঠ ৫।৮।১০।১১।১২।১৭।১৮।২৬, আষাঢ় ১।৫।১৬।২১।২৩।২৯।৩০, শ্রাবণ
৩।৪।৮।১২।১৭।১৮।১৯।২৪।২৬, ভাদ্র ৫।৭।৮।১২।১৪।১৫।২১।২২।২৬।৩০, আশ্বিন
৪।৯।১১।১৩।১৮।১৯।২৩।৩০, কার্তিক ৮।১০।১৬।২৩, অগ্রহায়ণ ৪।৭।১১।১৩।১৪।
১৫।২১।২২, পৌষ ৩।৫।১২।১৪।১৯।২৭।২৮, মাঘ ৩।৪।৮।১১।১২।১৯।২৬, ফাল্গুন
৩।৯।১০।১৬।১৮।২০।২৩,

ধান্য নিষ্করণ—চৈত্র (১৪২৮) ৩।১৩।১৭, জ্যৈষ্ঠ ৫।৮।১১, আষাঢ় ২৯, শ্রাবণ
২৬, ভাদ্র ১২।২২।২৬, আশ্বিন ৯।১৯।২৩, কার্তিক ১৬, অগ্রহায়ণ ১১।১৪।১৫,
পৌষ ২৭।২৮, মাঘ ৮।১১।১২, ফাল্গুন ৭।১০।

ভূমি ক্রয়-বিক্রয়—বৈশাখ ৭।৮।২২, জ্যৈষ্ঠ ৫।১১, আষাঢ় ১৫, শ্রাবণ ১২, ভাদ্র ১৬,
আশ্বিন ১৩, কার্তিক ২।৩।১৭, অগ্রহায়ণ ৭।২১।২২, পৌষ ২৭, মাঘ ১২ ফাল্গুন ৩।

পূর্ণিমা ও অমাবস্যার তালিকা

পূর্ণিমা—○ ; অমাবস্যা—●

১৬ চৈত্র	বৃহঃ	দিঃ ১২।১৫	হইতে	পরদিন	দিঃ ১১।৪৬	পর্য্যন্ত ●
১ বৈশাখ	শুক্ৰ	রাঃ ১।৫৬	হইতে	পরদিন	রাঃ ১২।৪৮	পর্য্যন্ত ○
১৫ বৈশাখ	শুক্ৰ	রাঃ ১২।৪৭	হইতে	পরদিন	রাঃ ১।১৫	পর্য্যন্ত ●
৩১ বৈশাখ	রবি	দিঃ ১১।৫৩	হইতে	পরদিন	দিঃ ১০।১০	পর্য্যন্ত ○
১৪ জ্যৈষ্ঠ	রবি	দিঃ ২।২৬	হইতে	পরদিন	দিঃ ৩।৫০	পর্য্যন্ত ●
২৯ জ্যৈষ্ঠ	সোম	রাঃ ৭।৫৭	হইতে	পরদিন	অপঃ ৫।৩৭	পর্য্যন্ত ○
১৩ আষাঢ়	মঙ্গল	দিঃ ৫।১০	হইতে	পরদিন	দিঃ ৭।৭	পর্য্যন্ত ●
২৭ আষাঢ়	মঙ্গল	রাঃ ২।৫৯	হইতে	পরদিন	রাঃ ১২।৩০	পর্য্যন্ত ○
১০ শ্রাবণ	বুধ	রাঃ ৮।৩৫	হইতে	পরদিন	রাঃ ১০।৩১	পর্য্যন্ত ●
২৫ শ্রাবণ	বৃহঃ	দিঃ ৯।৫৬	হইতে	পরদিন	দিঃ ৭।৩৭	পর্য্যন্ত ○
৯ ভাদ্র	শুক্ৰ	দিঃ ১২।২	হইতে	পরদিন	দিঃ ১।২৫	পর্য্যন্ত ●
২৩ ভাদ্র	শুক্ৰ	সন্ধ্যা ৫।৪৭	হইতে	পরদিন	দিঃ ৩।৫৭	পর্য্যন্ত ○
৭ আশ্বিন	শনি	রাঃ ২।৫৭	হইতে	পরদিন	রাঃ ৩।২৫	পর্য্যন্ত ●
২১ আশ্বিন	শনি	রাঃ ৩।৩১	হইতে	পরদিন	রাঃ ২।২৬	পর্য্যন্ত ○
৬ কার্তিক	সোম	সন্ধ্যা ৪।৫৮	হইতে	পরদিন	অপঃ ৪।২৮	পর্য্যন্ত ●
২০ কার্তিক	সোম	দিঃ ৩।৫৪	হইতে	পরদিন	দিঃ ৩।৫১	পর্য্যন্ত ○
৬ অগ্রহাঃ	বুধ	প্রাতঃ ৬।৩	হইতে	ঐদিন	শেষরাঃ ৪।৪০	পর্য্যন্ত ●
২০ অগ্রহাঃ	বুধ	দিঃ ৭।২৫	হইতে	পরদিন	দিঃ ৮।২৭	পর্য্যন্ত ○
৬ পৌষ	বৃহঃ	রাঃ ৬।১৩	হইতে	পরদিন	অপঃ ৪।১৪	পর্য্যন্ত ●
২০ পৌষ	বৃহঃ	রাঃ ১।৪১	হইতে	পরদিন	রাঃ ৩।৩৩	পর্য্যন্ত ○
৫ মাঘ	শুক্ৰ	শেষরাঃ ৫।২৮	হইতে	পরদিন	রাঃ ৩।৮	পর্য্যন্ত ●
২০ মাঘ	শনি	রাঃ ৯।১৮	হইতে	পরদিন	রাঃ ১১।৩০	পর্য্যন্ত ○
৬ ফাল্গুন	রবি	দিঃ ৩।৪০	হইতে	পরদিন	দিঃ ১।২৫	পর্য্যন্ত ●
২১ ফাল্গুন	সোম	অপঃ ৪।২০	হইতে	পরদিন	সন্ধ্যা ৬।২	পর্য্যন্ত ○



নবান্ন—বৈশাখ ১৮, জ্যৈষ্ঠ ১ ১১৭, আষাঢ় ১৫ ১২১, আশ্বিন, ১১ ১১৫ ১১৮ ১১৯,
অগ্রহায়ণ ১১ ১১৩ ১১৪ ১২১, মাঘ ৮ ১১১ ১২১, ফাল্গুন ৯ ১১০ ১১৩ ১১৬;

কারখানা আরম্ভ—চৈত্র (১৪২৮) ৩ ৬ ১১৩ ১১৫ ১১৭ ১২২ ১২৩, বৈশাখ ৪ ১২২।
২৯, জ্যৈষ্ঠ ৫ ৮ ১১০ ১১১ ১১২ ১১৭ ১১৮ ১২৬, আষাঢ় ১৫ ১১৬ ১২১ ১২৩ ১২৯ ১৩০, শ্রাবণ
৩ ৪ ৮ ১১২ ১১৭ ১১৮ ১১৯ ১২৬, ভাদ্র ৫ ১৭ ৮ ১১২ ১১৪ ১১৫ ১২১ ১২২ ১২৬ ১৩০, আশ্বিন
৪ ৯ ১১১ ১১৩ ১১৮ ১১৯ ১২৩ ১৩০, কার্তিক ৮ ১১০ ১১৬ ১২৩, অগ্রহায়ণ ৪ ১৭ ১১১ ১১৩ ১১৪।
১৫ ১২১ ১২২, পৌষ ৩ ৫ ১১২ ১১৪ ১১৯ ১২৭ ১২৮, মাঘ ৩ ৮ ১১১ ১১২। ১৯ ১২৬, ফাল্গুন
৭ ৮ ১১০ ১১৬ ১১৮ ১২৩ ১২৪;

বীজ সংগ্রহ—মাঘ ১২ ১১৯ ১২৬; ফাল্গুন ১৮ ১২৪ ১২৫।

কম্পিউটার নিৰ্মাণ ও চালন—চৈত্র (১৪২৮) ৬ ১১০ ১১৩ ১১৫ ১১৭ ১২২ ১২৩,
বৈশাখ ৪ ১৭ ১২২ ১২৯, জ্যৈষ্ঠ ৮ ১১১ ১১২ ১১৭ ১১৮ ১২৬, আষাঢ় ১৫ ১১৬ ১২৩ ১২৬ ১৩০,
শ্রাবণ ৩ ৪ ১১২ ১১৭ ১১৮ ১১৯ ১২৬, ভাদ্র ৫ ১৭ ৮ ১১৪ ১১৫ ১২১ ১২২ ১২৬ ১৩০, আশ্বিন
৪ ৯ ১১১ ১১৩ ১১৮ ১১৯ ১২৩ ১৩০, কার্তিক ৮ ১১০ ১১৬ ১২৩, অগ্রহায়ণ ৪ ১৭ ৮ ১১৩ ১১৪ ১২১।
২২, পৌষ ৩ ৫ ১১২ ১১৯ ১২৮, মাঘ ৩ ৪ ৮ ১১২ ১১৯ ১২৬, ফাল্গুন ৩ ৭ ১১৬ ১১৮ ১২৪।

শিব প্রতিষ্ঠা—বৈশাখ ২১ ১২২, জ্যৈষ্ঠ ১৭ ১১৮ ১২২, অষাঢ় ১৪ ১১৫ ১১৬ ১১৯, মাঘ
৮ ১১৯, ফাল্গুন ১৬ ১১৭।

বৃক্ষ প্রতিষ্ঠা—বৈশাখ ২১ ১২২, জ্যৈষ্ঠ ১৭ ১১৮ ১২২, অষাঢ় ১৪ ১১৫ ১১৬ ১১৯, মাঘ
৮ ১১৯, ফাল্গুন ১৬ ১১৭।

চন্দ্রশুদ্ধি (১ যাতচন্দ্র)

শ্রীচৈতন্যমহাপ্রভু স্বয়ং ভগবান্। তিনি নাম-প্রেম বিতরণের জন্য এসেছিলেন।
আমরা সদা সর্বদা শ্রীচৈতন্য মহাপ্রভুর শ্রীচরণকমল বন্দনা করিব। ॐ শ্রীকৃষ্ণ